



Commission Consultative Spéciale  
Alimentation

**RAPPORT SUR L'EMPLOI  
DANS L'INDUSTRIE ALIMENTAIRE  
EN 2008 – EVOLUTION RÉCENTE EN 2009**

Bruxelles  
22 janvier 2010

## Table des matières

|  | pages |
|--|-------|
| La place de l'industrie alimentaire dans le monde industriel belge                   | 4     |
| Taille des entreprises et localisation de l'emploi                                   | 5     |
| Répartition de l'emploi de l'industrie alimentaire par sous-secteurs                 | 7     |
| L'industrie alimentaire : un pôle de stabilité dans l'économie belge                 | 9     |
| Le travail à temps partiel   | 11    |
| Nombre d'heures prestées par semaine   | 14    |
| Emplois permanents et emplois temporaires  | 17    |
| Le travail atypique (travail le soir, la nuit, le samedi, le dimanche, à domicile)   | 19    |
| Horaire de travail (travail en équipes, horaire variable et horaire décalé ou coupé) | 26    |
| Niveau de qualification  | 29    |
| Structure d'âge de l'emploi  | 31    |
| L'ancienneté des travailleurs dans l'entreprise                                      | 34    |
| Les frontaliers  | 37    |
| La nationalité des travailleurs  | 38    |
| Le chômage temporaire  | 38    |
| Les prépensions conventionnelles   | 41    |
| Aménagement du temps de travail/ crédit – temps                                      | 44    |
| Mobilité interrégionale  | 46    |
| Déplacement domicile / lieu de travail   | 47    |
| Annexes  | 51    |

## Rapport sur l'emploi dans l'industrie alimentaire

Le présent rapport sur l'emploi dans l'industrie alimentaire se compose de trois parties. La première présente une photographie précise de l'emploi au 31 décembre 2007. Celle-ci repose sur les statistiques complètes et définitives de l'ONSS. Elle en décrit la structure, la localisation par région et par province de l'emploi ouvrier et employé par sexe, taille des établissements et sous-secteurs. Elle positionne l'industrie alimentaire dans le monde industriel belge et son souligne son importance en tant que pôle de résistance et de stabilité pour l'emploi.

La seconde partie est consacrée à des aspects plus qualitatifs tels que le travail à temps partiel, le nombre d'heures prestées, le caractère temporaire ou à durée indéterminée du contrat de travail, le travail atypique, l'horaire de travail (travail posté en équipes, horaire variable volontaire ou imposé, horaire décalé ou coupé), la structure d'âge de l'emploi, le niveau de formation des travailleurs. Dans la mesure du possible chacun de ces aspects sera remis dans un cadre de référence plus large que la seule industrie alimentaire belge à savoir les industries manufacturières ou encore sera comparé à la situation dans les industries alimentaires française, allemande et néerlandaise.

La troisième partie concernera des thématiques liées à l'emploi tels que le chômage temporaire, les prépensions, le crédits-temps, l'évolution du chômage, des faillites dans le secteur et la mobilité des travailleurs.

## La place de l'industrie alimentaire dans le monde industrie belge

Selon les données définitives de l'emploi communiquées par l'ONSS, le nombre de salariés occupés par l'industrie alimentaire au 31 décembre 2007 s'est élevé à 88.714 personnes, dont deux tiers d'ouvriers et un tiers d'employés et une proportion similaire hommes / femmes.

### Les salariés de l'industrie alimentaire par statut et sexe au 31 décembre 2007

|        | ouvriers | employés | total  |        |
|--------|----------|----------|--------|--------|
| hommes | 43.546   | 12.710   | 56.256 | 63,4%  |
| femmes | 15.504   | 16.954   | 32.458 | 36,6%  |
| total  | 59.050   | 29.664   | 88.714 | 100,0% |
|        | 66,6%    | 33,4%    |        |        |

Source : CCE sur base des statistiques décentralisées de l'emploi de l'ONSS

Avec un tel effectif, l'industrie alimentaire est le premier employeur industriel de Belgique devant la chimie et le travail des métaux. Elle représente 15,5% de l'emploi industriel total.

Il convient toutefois de noter que le classement tel que repris dans le tableau ci-dessous est établi sur la base de la nomenclature des activités des communautés européennes (nace à deux digits). Celle-ci décompose les industries manufacturières en 23 types d'activités industrielles.

### Répartition de l'emploi industriel par branche d'activité au 31 décembre 2007

|   | effectifs tot  | part en %     |
|---|----------------|---------------|
| industrie alimentaire   | 88.714         | 15,5%         |
| chimie  | 69.071         | 12,1%         |
| travail des métaux  | 61.617         | 10,8%         |
| assemblage automobile   | 47.542         | 8,3%          |
| machines et équipements                                       | 44.756         | 7,8%          |
| métallurgie   | 34.166         | 6,0%          |
| produits minéraux non métalliques                             | 30.272         | 5,3%          |
| Industrie textile   | 28.293         | 5,0%          |
| édition, imprimerie, reproduction                             | 28.140         | 4,9%          |
| caoutchouc et matières plastiques                             | 25.006         | 4,4%          |
| machines et appareils électriques                             | 19.445         | 3,4%          |
| meubles; industries diverses                                  | 18.589         | 3,3%          |
| papier  | 13.511         | 2,4%          |
| autres matériels de transport                                 | 12.533         | 2,2%          |
| équipements de radio, télévision et communication             | 12.225         | 2,1%          |
| travail du bois   | 11.167         | 2,0%          |
| instruments médicaux, de précision, d'optique et d'horlogerie | 8.333          | 1,5%          |
| habillement   | 5.822          | 1,0%          |
| cokéfaction, raffinage et industries nucléaires               | 4.341          | 0,8%          |
| récupération  | 3.162          | 0,6%          |
| tabac   | 1.776          | 0,3%          |
| cuir et de la chaussure                                       | 1.355          | 0,2%          |
| machines de bureau et de matériel informatique                | 814            | 0,1%          |
| <b>total industrie manufacturière</b>                         | <b>570.650</b> | <b>100,0%</b> |

Source : CCE sur base des statistiques décentralisées de l'emploi de l'ONSS

Remarque : cette répartition ne tient donc pas compte des regroupements opérés par fédérations professionnelles ou centrales syndicales. (ex. Agoria regroupe en son sein la métallurgie, le travail des métaux, l'assemblage automobile, le secteur des fabrications de machines et équipements....; Essenscia représente quant à elle, outre la chimie et la pharmacie, l'industrie du caoutchouc et des plastiques). En tenant compte de ces regroupements d'activités, l'industrie alimentaire, avec comme chef de file Fevia, se classe au niveau nombre d'emplois en troisième position.

La part de l'emploi de l'industrie alimentaire dans l'emploi manufacturier total varie peu selon les régions. Elle s'élevait, au 31 décembre 2007, à 15,7% en Flandre, 15,2% en Wallonie et 14,6% à Bruxelles.

### Taille des entreprises et localisation de l'emploi

L'industrie alimentaire se composait au 31 décembre 2007 de 5.732 entreprises. 4.392 d'entre elles (dont 3.981 boulangeries artisanales<sup>1</sup>) occupaient moins de 10 travailleurs et représentaient 16,5% de l'emploi total de la branche. Les entreprises moyennes, c'est-à-dire les entreprises occupant de 10 à 49 travailleurs et celles occupant 50 à 99 travailleurs, représentaient respectivement 24,1% et 11,1% de l'emploi. Enfin, les 182 grandes entreprises (plus de 100 personnes) occupaient 48,3% des salariés.

La part des grandes entreprises atteignait, en 2007, 62,7% du chiffre d'affaires total de la branche et 50,7% des investissements.

L'industrie alimentaire par taille d'entreprise au 31 décembre 2007

| Nombre d'emplois par entreprise | Nombre d'entreprises | % entreprises | Nombre de salariés | % salariés |
|---------------------------------|----------------------|---------------|--------------------|------------|
| ≤ 10                            | 4.392                | 76,6%         | 14.658             | 16,5%      |
| 10 - 49                         | 1.018                | 17,8%         | 21.337             | 24,1%      |
| 50 - 99                         | 140                  | 2,4%          | 9.885              | 11,1%      |
| 100 - 199                       | 109                  | 1,9%          | 15.181             | 17,1%      |
| 200 et +                        | 73                   | 1,3%          | 27.653             | 31,2%      |
| total                           | 5.732                | 100,0%        | 88.714             | 100,0%     |

Source : CCE sur base des statistiques décentralisées de l'emploi de l'ONSS

71,5% de l'emploi de l'industrie alimentaire est localisé en Flandre contre 23,8% en Wallonie et 4,7% à Bruxelles.

<sup>1</sup> Ce nombre ne comprend pas le commerce de détail de pains, pâtisseries et confiserie qui lui est répertorié dans le commerce de détail alimentaire spécialisé sous la rubrique nace 52.240.

## Répartition régionale des entreprises et de l'emploi au 31 décembre 2007

|              | Nbre entreprises | %             | Nbre salariés | %             | emploi moyen |
|--------------|------------------|---------------|---------------|---------------|--------------|
| Flandre      | 3.771            | 65,8%         | 63.394        | 71,5%         | 16,8         |
| Wallonie     | 1.595            | 27,8%         | 21.144        | 23,8%         | 13,3         |
| Bruxelles    | 366              | 6,4%          | 4.176         | 4,7%          | 11,4         |
| <b>Total</b> | <b>5.732</b>     | <b>100,0%</b> | <b>88.714</b> | <b>100,0%</b> | <b>15,5</b>  |

Source : CCE sur base des statistiques décentralisées de l'emploi de l'ONSS

On notera également qu'en moyenne le nombre d'emplois par entreprise est plus élevé en Flandre que dans les deux autres régions : l'emploi moyen par entreprise est de 16,8 salariés en Flandre contre 13,3 en Wallonie et 11,4 à Bruxelles. Le graphique ci-après qui reprend la répartition de l'emploi selon la dimension des entreprises dans chacune des régions montre, en effet, qu'en Flandre 61,6% des travailleurs sont occupés dans des entreprises de plus de 50 personnes alors qu'en Wallonie cette proportion s'établit à 54,3% et à Bruxelles à 51,6%.

## Répartition de l'emploi selon la taille des entreprises par région au 31 décembre 2007

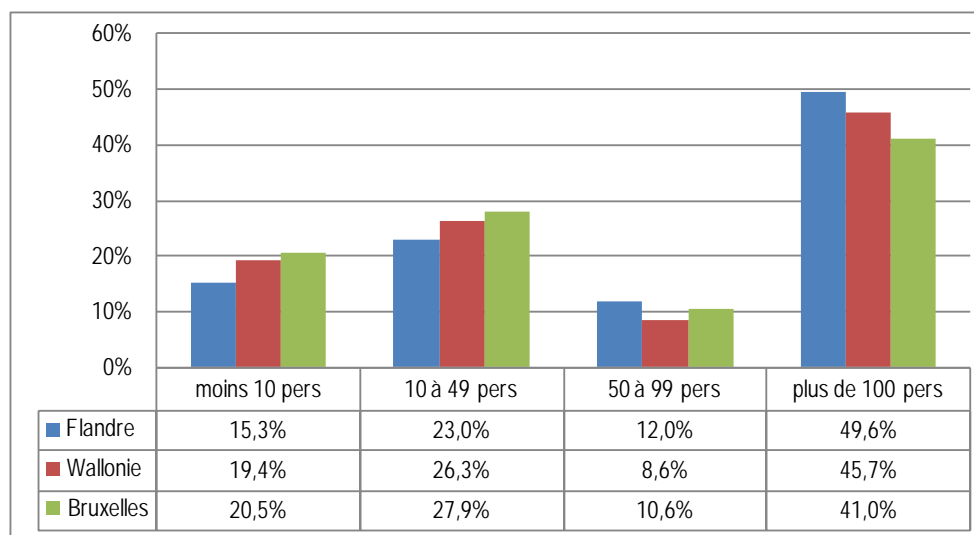

### Répartition de l'emploi de l'industrie alimentaire par sous-secteurs

L'industrie alimentaire est une branche multiple tant, comme nous venons de le voir, par la diversité des entreprises - petites, moyennes et grandes entreprises - qui la composent que par l'hétérogénéité de ses diverses activités.

Répartition de l'emploi par sous-secteur au 31 décembre 2007

| sous-secteurs   | nbre travailleurs | en %   |
|---|-------------------|--------|
| boulangeries, pâtisseries                                 | 22.401            | 25,3%  |
| secteur de la viande                                      | 14.014            | 15,8%  |
| chocolaterie, confiserie                                  | 8.284             | 9,3%   |
| transformation fruits, légumes, pommes de terre           | 7.586             | 8,6%   |
| industrie laitière  | 5.635             | 6,4%   |
| brasseries, malteries                                     | 5.521             | 6,2%   |
| industrie des eaux minérales et boissons rafraîchissantes | 4.057             | 4,6%   |
| biscuiteries  | 3.823             | 4,3%   |
| fabrication d'aliments pour animaux                       | 2.931             | 3,3%   |
| autres industries alimentaires                            | 2.395             | 2,7%   |
| torréfaction du thé et du café                            | 1.822             | 2,1%   |
| meunerie, produits amylicés                               | 1.617             | 1,8%   |
| fabrication de crème glacée                               | 1.551             | 1,7%   |
| fabrication de condiments, assaisonnements et sauces      | 1.416             | 1,6%   |
| préparations momogénéisées, aliments diététiques          | 1.202             | 1,4%   |
| industrie sucrière  | 1.178             | 1,3%   |
| fabrication de pâtes alimentaires                         | 1.128             | 1,3%   |
| fabrication d'huiles et de margarines                     | 1.083             | 1,2%   |
| secteur des poissons                                      | 730               | 0,8%   |
| alcools, cidres, vins                                     | 340               | 0,4%   |
| total industrie alimentaire                               | 88.714            | 100,0% |

Source : CCE sur base des statistiques décentralisées de l'emploi de l'ONSS

Cette diversité se manifeste également par de évolutions différentes de sous-secteur à sous-secteur de l'emploi. Pour illustrer ces divergences d'évolution, nous avons mesuré les variations de l'emploi des différents sous-secteurs au 31 décembre 2007 par rapport à 2000. Le graphique ci-dessous fait apparaître que, toute proportion gardée, ce sont les sous-secteurs de la torréfaction du thé et du café, de la fabrication des pâtes alimentaires, des sauces mayonnaises et condiments, de la chocolaterie et de la confiserie, des préparations homogénéisées et produits diététiques et de la transformation et conservation des fruits, légumes et pommes de terre qui ont connu les plus fortes hausses d'emplois.

Par contre, les baisses les plus importantes sont observées dans le sous-secteur des préparations et conserves de poissons et crustacés, les sucreries, le sous-secteur des glaces de consommation, les meuneries et produits amylicés, les huileries et margarineries, les brasseries et malteries.

## Les secteurs porteurs ou régressifs en matière d'emplois (variations en % 2007/2000)

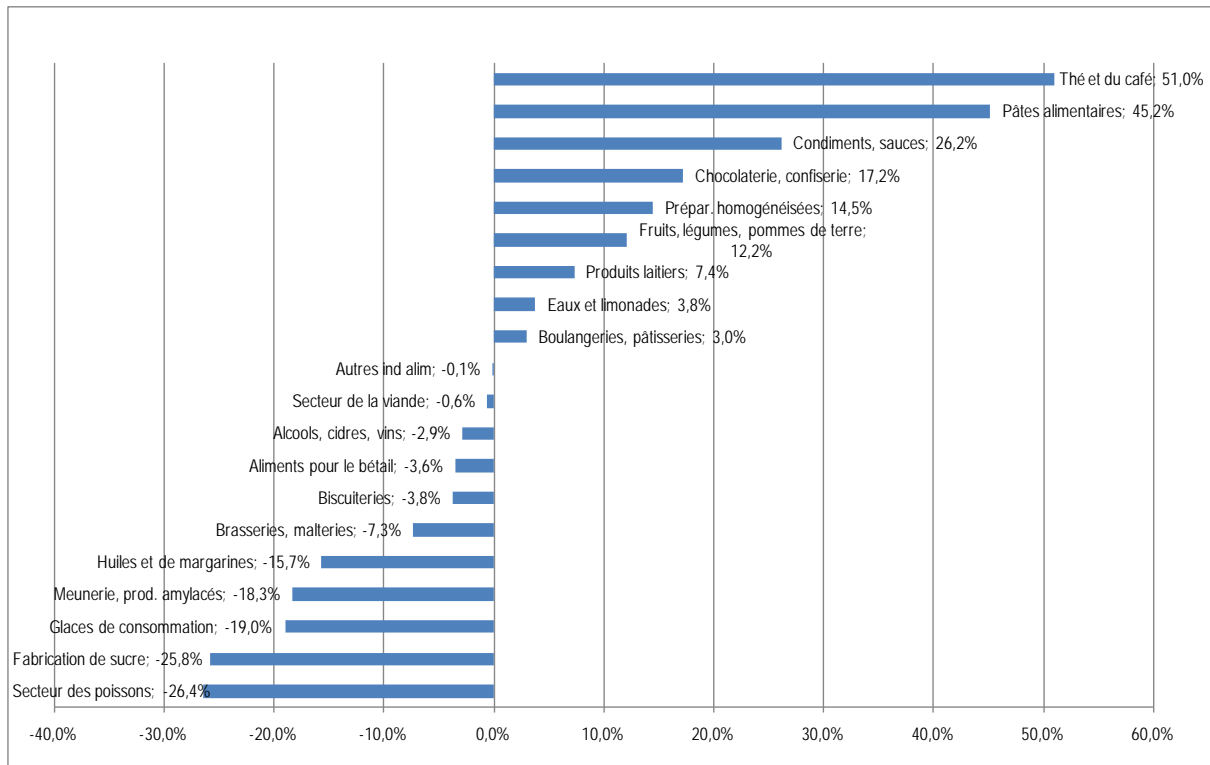

Le graphique ci-dessous reprend, dans l'ordre décroissant, la taille moyenne des entreprises par sous-secteur et son évolution au 31 décembre 2007 par rapport à 2000. Il montre une augmentation globale de la taille moyenne des entreprises de l'industrie alimentaire qui passe de 13,3 en 2000 à 15,5 personnes occupées au 31 décembre 2007, boulangeries comprises, et de 31,7 à 35,5 personnes occupées, boulangeries non comprises. Cette augmentation de taille s'observe dans la majorité des sous-secteurs. Seuls quelques uns d'entre eux font exception, tels que les sucreries, les huileries et margarineres, les distilleries et cidreries et le sous-secteur de la préparation et conserves de poissons et crustacés.

## Taille moyenne des entreprises de l'industrie alimentaire selon le nombre de personnes occupées

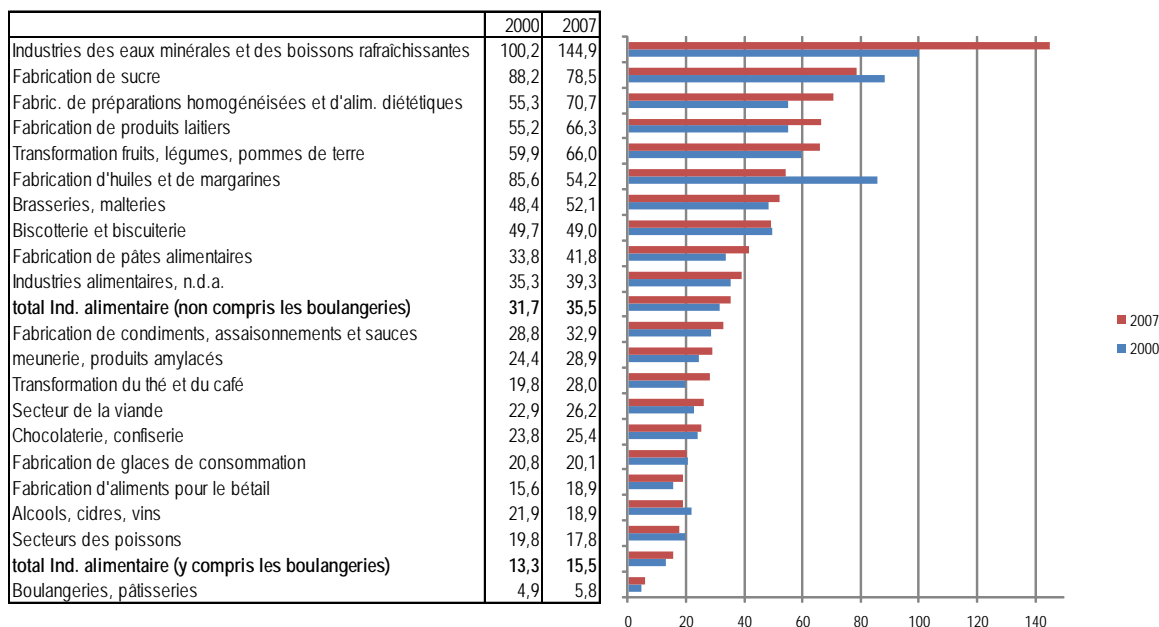



Une autre façon de percevoir cette augmentation de la taille des entreprises de l'industrie alimentaire au cours de la période 2000 à fin 2007 est mise en évidence par la part croissante des entreprises de plus de 100 personnes dans l'emploi total. Globalement, cette part passe de 43,9% de l'emploi total en 2000 à 48,3% fin 2007, boulangeries comprises, et de 56,3 % à 61,1 %, boulangeries non comprises.

Cette part croissante des entreprises de plus de 100 personnes dans l'emploi total est quasi générale. Seuls les sous-secteurs des préparations homogénéisées et diététiques, les distilleries et cidreries et les préparations et conserves de poissons et crustacés font exception.

Cette part des entreprises de plus de 100 personnes atteignait fin 2007 89,3 % de l'emploi total dans l'industrie des eaux minérales et boissons rafraîchissantes ; à l'autre bout de l'échelle, on trouve les boulangeries dans lesquels la part des entreprises de plus de 100 personnes passe 6,9 % en 2000 à 10,3 % fin 2007.

Part des entreprises de plus de 100 personnes dans l'emploi total

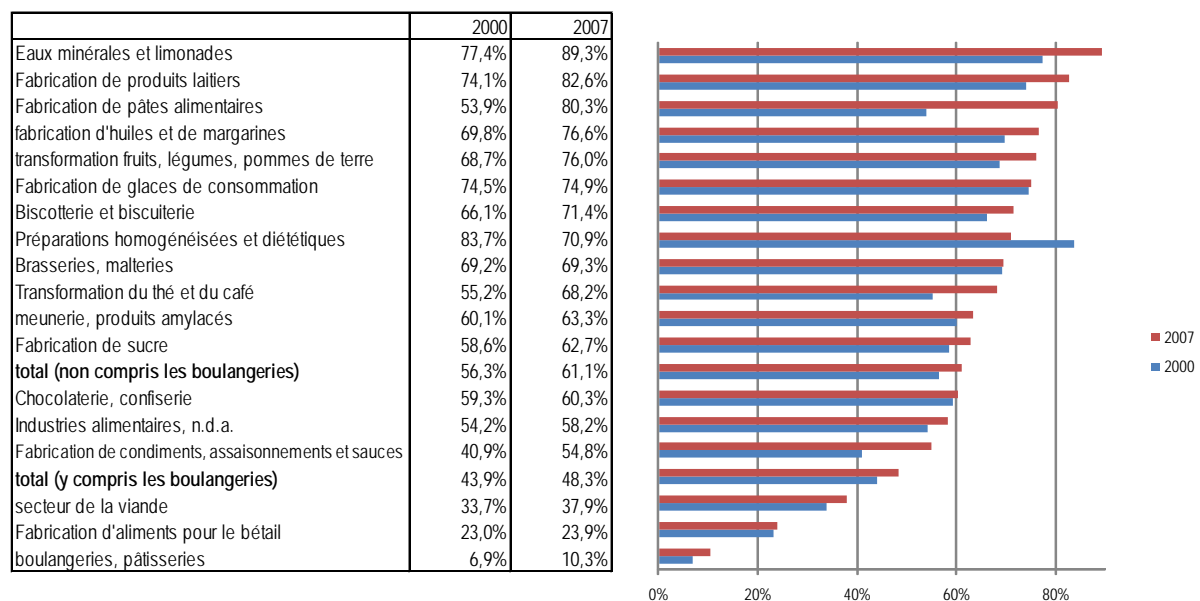

Pour plus de détails, le lecteur se rapportera utilement aux tableaux repris en annexe qui donnent une répartition par sous-secteurs selon la taille des établissements, les régions, provinces et arrondissements de l'emploi ouvrier et employé par sexe au cours des dernières années.

### L'industrie alimentaire : un pôle de stabilité dans l'économie belge

Dans « l'étude sur la compétitivité et l'emploi », nous soulignons aussi non seulement l'importance de l'industrie alimentaire mais également ses performances et principales caractéristiques. Parmi celles-ci, l'intensité de la main-d'œuvre et la relative stabilité de l'emploi étaient épinglées. En effet, sur l'ensemble de la période 1996 à 2008, la BNB fait état d'une diminution limitée du nombre de salariés dans l'industrie alimentaire de 1,3%. Cette baisse modérée tranche donc nettement par rapport à la réduction particulièrement sévère de l'emploi industriel total de plus de 11 % depuis 2001. L'industrie apparaît ainsi clairement comme un pôle de résistance et de stabilité pour l'emploi.

## Evolution de l'emploi salarié

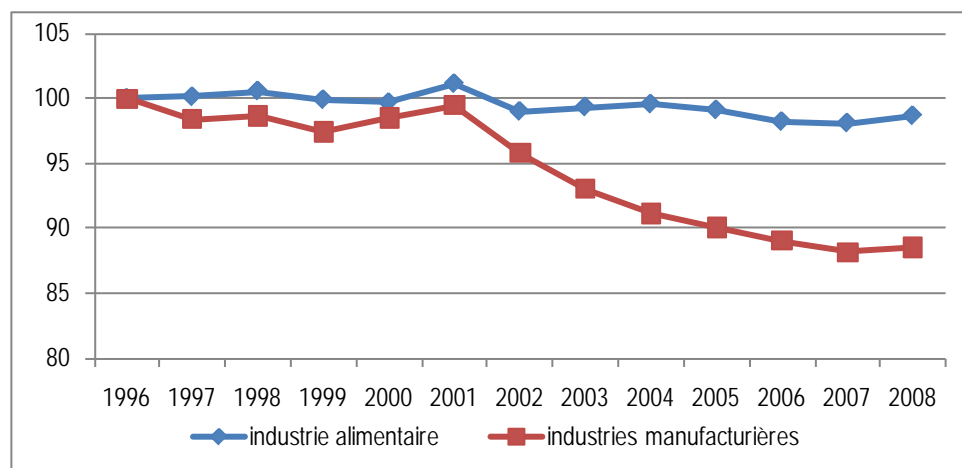

Cette capacité de résistance de l'industrie alimentaire en période de crise profonde est à nouveau mise en évidence par l'évolution récente de l'emploi. Les dernières statistiques centralisées de l'ONSS disponibles pour le quatrième trimestre et les deux premiers trimestres 2009, reprises dans le tableau synthétique ci-dessous, confirment la stabilité globale de l'emploi : la baisse modérée de l'emploi ouvrier perçue au quatrième trimestre 2008 et premier trimestre 2009 étant compensée par une augmentation modérée du nombre d'employés.

## Evolution récente de l'emploi dans l'industrie alimentaire

|             | ouvriers | employés | total |
|-------------|----------|----------|-------|
| 4tr08/4tr07 | -0,6%    | 1,3%     | 0,1%  |
| 1tr09/1tr08 | -0,4%    | 0,8%     | 0,0%  |
| 2tr09/2tr08 | 0,2%     | 0,5%     | 0,3%  |

Source : CCE sur base des statistiques centralisées de l'ONSS

Le maintien de l'emploi dans l'industrie alimentaire au cours des trois premiers trimestres de crise n'a pu cependant, comme nous le verrons plus avant dans ce document, être sauvegarder que grâce au recours par les entreprises au chômage temporaire; recours qui il est vrai fut toutefois de moindre ampleur dans l'industrie alimentaire que dans la plupart des autres branches industrielles.

L'effet stabilisateur pour l'emploi qu'exerce le chômage temporaire se conjugue également à l'effet régulateur que joue le travail à temps partiel et le nombre d'heures prestées par les travailleurs à temps partiel. Comme mis en évidence par ailleurs, la part du travail à temps partiel tend, en effet, à en période de détérioration de l'activité ou crise, tandis que le nombre d'heures prestées par les travailleurs à temps partiel tend à diminuer en période de détérioration de l'activité ou de crise.

Les données sur l'emploi reprises dans la première partie du document avaient trait à l'effectif salarié, c'est-à-dire au nombre d'individus occupés par l'industrie alimentaire. Cette notion d'effectif ne reflète cependant que de façon imparfaite l'évolution réelle de l'emploi en termes de « volume de travail ». Elle ne tient pas compte de facteurs tels que l'importance du travail à temps partiel ni du nombre d'heures prestées par les travailleurs ou encore de l'importance du chômage temporaire, du travail intérimaire et de l'outsourcing. C'est ce que nous tenterons de préciser dans la suite du document.

## Le travail à temps partiel

Pour évaluer l'importance du travail à temps partiel nous nous baserons sur les résultats des enquêtes sur les forces de travail. Ces enquêtes reposent sur un échantillon représentatif au cours d'une période de référence donnée.

Elles sont menées dans les différents pays de l'Union européenne à l'aide d'un questionnaire commun et suivant une méthodologie harmonisée. Elles présentent donc l'avantage de permettre une comparaison entre les différents pays de l'Union, ce qui ne peut être assuré à partir de fichiers administratifs nationaux par le simple fait qu'ils résultent de législations, dispositions administratives ou réglementaires nationales particulières.

Les analyses menées dans le passé ont mis en évidence la forte sensibilité de la variable « travail à temps partiel » aux fluctuations conjoncturelles. L'importance du travail à temps partiel tend, en effet, à progresser en période de faible activité et diminue en cas de reprise ou de forte croissance. Ce phénomène de hausse du travail à temps partiel fut notamment observé lors de la crise de la dioxine de 1999 ou encore lors des années de basse conjoncture consécutive au climat d'incertitude engendré par les attentats des tours jumelles de New-York du 11 septembre 2001 et lors de la crise irakienne de 2003. A contrario, des baisses du travail à temps partiel furent observées au cours des années de haute conjoncture de 2000 et 2002. Les années 2005 et 2006 n'échappent pas à la règle : en 2005, l'industrie alimentaire subit une nette décélération de la croissance du volume de production, qui de 5,2% en 2004 se réduit à 1,9% en 2005, la part du travail à temps partiel passe quant à elle de 15,5% à 18% ; en 2006, le volume de production s'accroît de 4,1%, la part du travail à temps partiel se réduit à 13,2%.

De 2007 à 2008, la part du travail à temps partiel passe de 15% à 17,9%. Cette augmentation sensible de la part du travail à temps partiel est essentiellement due à la dégradation de l'activité intervenue au quatrième trimestre de l'année et au climat d'incertitude qui se fait jour à la suite du déclenchement de la grave crise financière d'une ampleur sans précédent.

Comme on le voit donc, cette variable « travail à temps partiel » joue, tout comme d'ailleurs le chômage temporaire ou l'appel au travail intérimaire, le rôle de « volant de sécurité » et donc de facteurs d'adaptabilité et de flexibilité utilisés par les entreprises pour faire face un accroissement ou à un fléchissement du volume d'activité.

Une répartition par sexe et par statut professionnel montre en outre que se sont principalement les femmes qui sont visées par le travail à temps partiel : 46% des employées et un tiers des ouvrières étaient occupées à temps partiel en 2008, alors que pour les hommes la proportion du travail à temps partiel se limitait à 3,3% pour les employés et à 9,3% pour les ouvriers. C'est aussi chez les femmes que les fluctuations en cas de revirement conjoncturel sont les plus fortes. Comme nous le verrons ultérieurement cette plus grande sensibilité aux aléas conjoncturels se manifeste également au niveau du nombre d'heures prestées par le personnel féminin occupé à temps partiel.

**Part des travailleurs occupés à temps plein et à temps partiel  
dans l'emploi salarié total de l'industrie alimentaire**

|          |        | temps plein   |       |       |       |       |       |       |       |       |       |       |       |
|----------|--------|---------------|-------|-------|-------|-------|-------|-------|-------|-------|-------|-------|-------|
|          |        | 1997          | 1998  | 1999  | 2000  | 2001  | 2002  | 2003  | 2004  | 2005  | 2006  | 2007  | 2008  |
| Ouvriers | Hommes | 97,5%         | 96,3% | 95,1% | 96,9% | 94,6% | 96,0% | 95,7% | 93,4% | 92,5% | 93,0% | 94,0% | 90,7% |
|          | Femmes | 71,8%         | 76,1% | 73,7% | 71,2% | 71,1% | 72,4% | 68,1% | 61,3% | 66,9% | 72,6% | 70,5% | 67,1% |
|          | Total  | 90,4%         | 91,3% | 89,2% | 90,2% | 88,0% | 89,6% | 86,3% | 84,8% | 84,6% | 87,4% | 87,3% | 83,8% |
| Employés | Hommes | 97,0%         | 99,3% | 96,7% | 97,7% | 98,8% | 98,0% | 95,0% | 98,0% | 93,0% | 96,4% | 96,7% | 96,7% |
|          | Femmes | 74,5%         | 75,4% | 69,9% | 74,6% | 69,3% | 78,2% | 62,9% | 64,4% | 56,7% | 70,0% | 66,0% | 53,4% |
|          | Total  | 86,7%         | 91,9% | 86,6% | 88,7% | 86,9% | 90,0% | 78,6% | 83,9% | 76,4% | 85,5% | 81,1% | 78,8% |
| Total    | Hommes | 97,4%         | 97,1% | 95,5% | 97,1% | 95,6% | 96,5% | 95,5% | 94,6% | 92,6% | 94,0% | 94,7% | 92,4% |
|          | Femmes | 72,9%         | 75,8% | 72,3% | 72,6% | 70,4% | 74,6% | 66,2% | 62,6% | 62,8% | 71,5% | 68,3% | 61,3% |
|          | Total  | 89,4%         | 91,5% | 88,4% | 89,7% | 87,7% | 89,7% | 84,2% | 84,5% | 82,0% | 86,8% | 85,0% | 82,1% |
|          |        | temps partiel |       |       |       |       |       |       |       |       |       |       |       |
|          |        | 1997          | 1998  | 1999  | 2000  | 2001  | 2002  | 2003  | 2004  | 2005  | 2006  | 2007  | 2008  |
| Ouvriers | Hommes | 2,5%          | 3,7%  | 4,9%  | 3,1%  | 5,4%  | 4,0%  | 4,3%  | 6,6%  | 7,5%  | 7,0%  | 6,0%  | 9,3%  |
|          | Femmes | 28,2%         | 23,9% | 26,3% | 28,8% | 28,9% | 27,6% | 31,6% | 38,8% | 33,1% | 27,4% | 29,5% | 32,9% |
|          | Total  | 9,6%          | 8,7%  | 10,8% | 9,8%  | 12,0% | 10,4% | 13,2% | 15,2% | 15,4% | 12,6% | 12,7% | 16,2% |
| Employés | Hommes | 3,0%          | 0,7%  | 3,3%  | 2,3%  | 1,2%  | 2,0%  | 5,5%  | 2,0%  | 7,0%  | 3,6%  | 3,3%  | 3,3%  |
|          | Femmes | 25,5%         | 24,6% | 30,1% | 25,4% | 30,7% | 21,8% | 38,1% | 35,6% | 43,3% | 30,0% | 34,0% | 46,6% |
|          | Total  | 13,3%         | 8,1%  | 13,4% | 11,3% | 13,1% | 10,0% | 22,2% | 16,1% | 23,6% | 14,5% | 18,9% | 21,2% |
| Total    | Hommes | 2,6%          | 2,9%  | 4,5%  | 2,9%  | 4,4%  | 3,5%  | 4,6%  | 5,4%  | 7,4%  | 6,0%  | 5,3%  | 7,6%  |
|          | Femmes | 27,1%         | 24,2% | 27,7% | 27,4% | 29,6% | 25,4% | 34,1% | 37,4% | 37,2% | 28,5% | 31,7% | 38,7% |
|          | Total  | 10,6%         | 8,5%  | 11,6% | 10,3% | 12,3% | 10,3% | 15,7% | 15,5% | 18,0% | 13,2% | 15,0% | 17,9% |

Source : Commission consultative spéciale de l'Alimentation (CCE) sur la base des enquêtes sur les forces de travail (INS)

Le degré de féminisation relativement élevé de l'emploi dans l'industrie alimentaire (1/3 de l'emploi total) explique également une proportion globale (tous statuts professionnels et sexes confondus) du travail à temps partiel supérieure (17,9%) à la part moyenne du travail à temps partiel de l'ensemble des industries manufacturières (10,5%).

Un rapide classement suivant les différentes branches d'activités industrielles situe l'industrie alimentaire en troisième position en ordre d'importance du travail à temps partiel, derrière l'industrie du tabac et l'habillement. Elle devance en 2008 les secteurs des instruments médicaux, de l'édition, des imprimeries et de la reproduction, ainsi que l'industrie textile. En fin de liste, on retrouve des secteurs réputés comme étant physiquement plus contraignants tels que le secteur du travail du bois, la métallurgie, le secteur des produits minéraux non métalliques, le secteur de la fabrication des machines et équipements.

## Part du travail à temps partiel dans les industries manufacturières en 2008

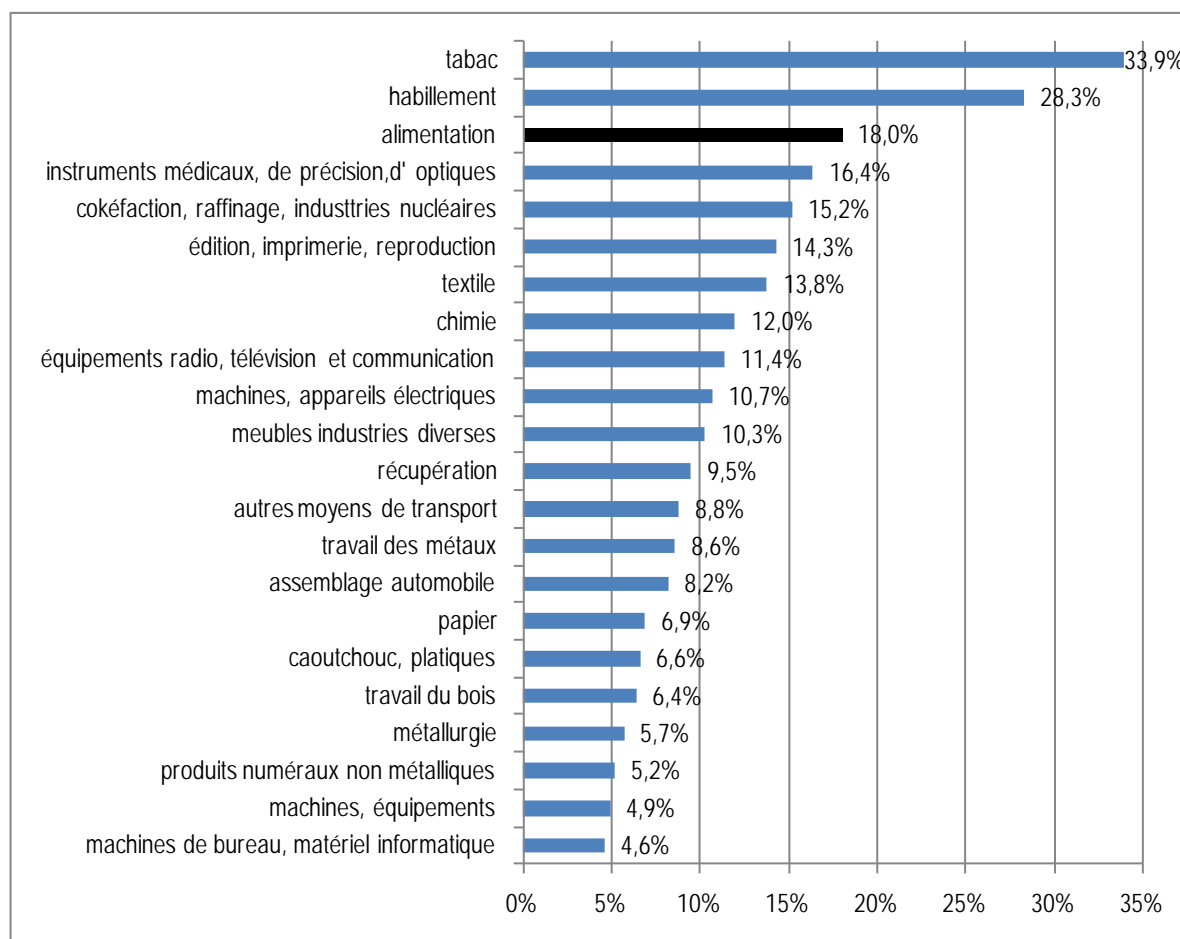

Avec une part de 17,9% de travailleurs occupés à temps partiel dans l'emploi salarié total, l'industrie alimentaire belge se situe à la quatrième position en ordre d'importance parmi les industries alimentaires européennes. L'industrie alimentaire néerlandaise détient le record avec 31,1% des salariés occupés à temps partiel. Elle est suivie par les industries alimentaires allemande (22,1%), autrichienne (18,7%), et est à quasi égalité avec la danoise (17,7%). La France se classe en huitième position avec un taux de travail à temps partiel de 7,5%, légèrement inférieur aux taux italien et britannique. Les taux de travail à temps partiel sont nettement plus bas à la moyenne en Espagne (4,8%) et en Irlande (4,7%). Enfin, la part du travail à temps partiel dans les industries alimentaires des pays d'Europe centrale et orientale se situe dans une fourchette de 1,4% à 3,6%. Elle est négligeable dans les deux nouveaux pays entrant (Bulgarie et Roumanie) ainsi qu'au Portugal et en Slovaquie.

### Part du travail à temps partiel dans les industries alimentaires européennes en 2008

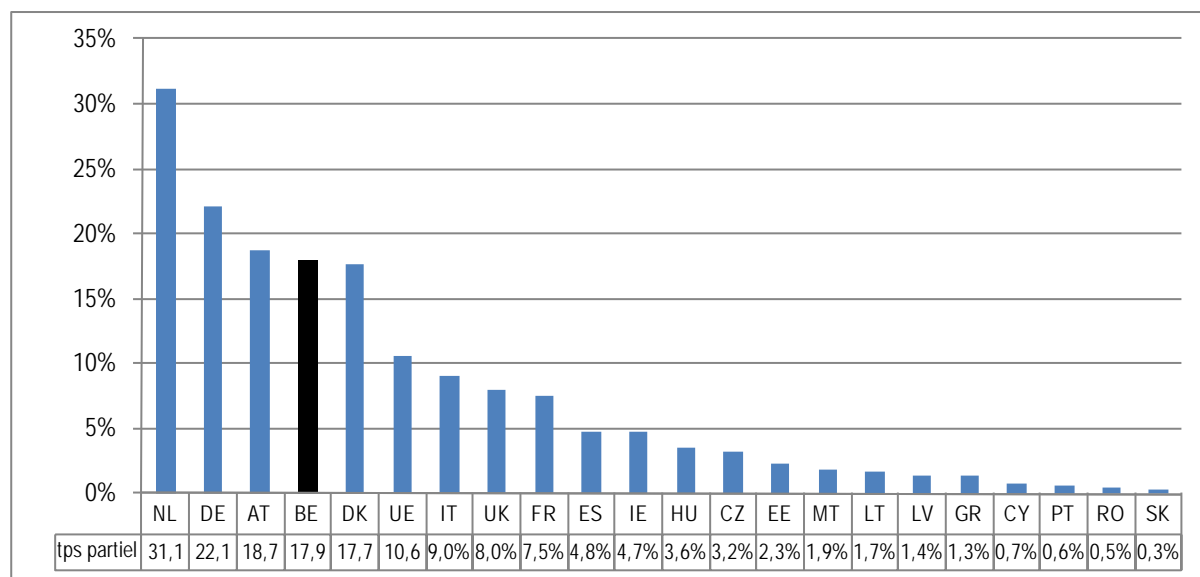

Source : Commission consultative spéciale de l'Alimentation (CCE) sur la base des enquêtes sur les forces de travail (Eurostat)

### Nombre d'heures prestées par semaine

Les données reprises ci-après concernent le nombre d'heures habituellement prestées par semaine par un travailleur occupé à temps plein et par un travailleur occupé à temps partiel. Le nombre d'heures visé ici correspond au nombre moyen d'heures normalement ouvrées par une personne au cours d'une semaine complète (c'est-à-dire sans jour férié). Il faut y inclure toutes les heures, y compris les heures supplémentaires, payées ou non, normalement prestées par une personne, mais en exclure le temps de déplacement entre le domicile et le lieu de travail, de même que les pauses pour le repas principal (normalement pris le midi).

Selon l'enquête sur les forces de travail, le nombre moyen d'heures prestées par les travailleurs occupés à temps plein dans l'industrie alimentaire belge en 2008 s'élevait à 39,2 heures/semaine. Il était de 38,2 heures pour les ouvriers et de 41,3 heures pour les employés.

Ce nombre d'heures moyen de 39,2 heures/semaine prestées par les travailleurs occupés à temps plein (ouvriers + employés) dans l'industrie alimentaire belge se compare à 40,6 heures/semaine dans l'industrie alimentaire allemande, à 38,8 heures/semaine dans la française et la néerlandaise. Il est équivalent au nombre d'heures prestées dans l'industrie alimentaire danoise.

nombre d'heures prestées par semaine par les travailleurs occupés à temps plein  
dans les industries alimentaires européennes en 2008

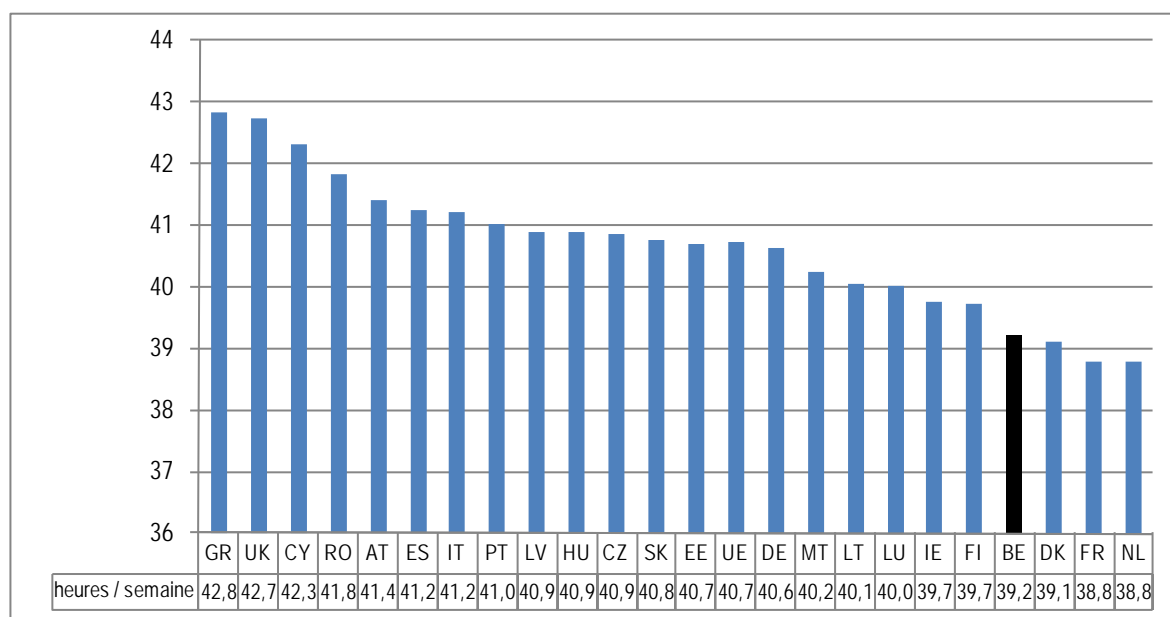

Source : Commission consultative spéciale de l'Alimentation (CCE) sur la base des enquêtes sur les forces de travail (Eurostat)

Le nombre moyen d'heures ouvrées par semaine par un salarié occupé à temps partiel dans l'industrie alimentaire belge s'établissait quant à lui à 23,4 heures en 2008 contre 25,8 heures en 2007. Dans l'industrie alimentaire française ce nombre d'heures atteint 24,7 heures/semaine. Dans l'industrie alimentaire néerlandaise le nombre d'heures prestées par les salariés occupés à temps partiel se limite à 19,7 heures/semaine et à 18,8 heures/semaine dans l'industrie alimentaire allemande, soit des niveaux inférieurs à la moyenne européenne (20,7 h heures/semaine).

nombre moyen d'heures prestées par semaine par les travailleurs occupés à temps partiel  
dans les industrie alimentaires européennes en 2008

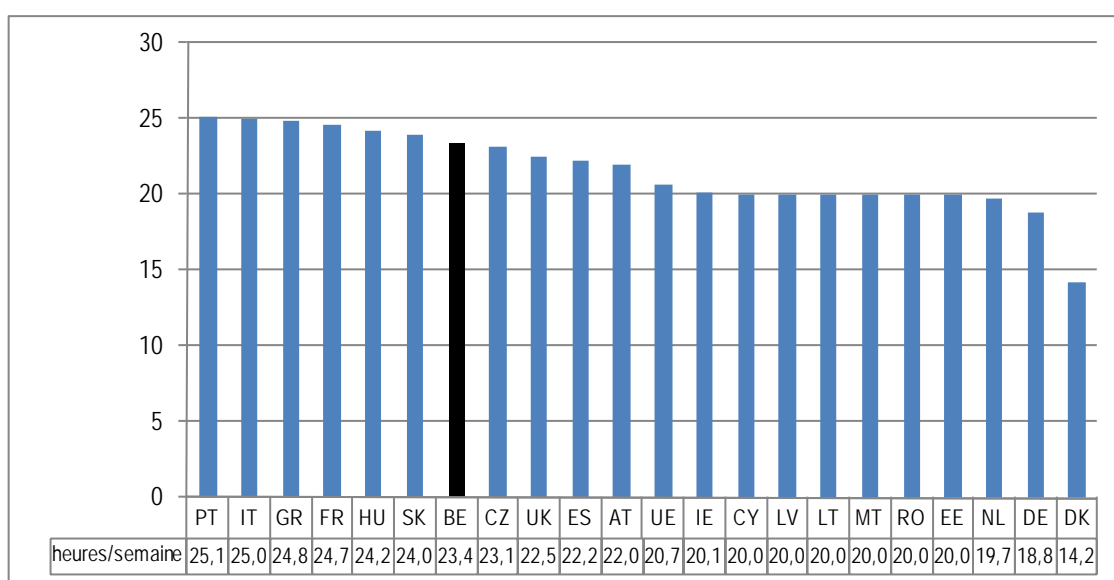

Source : Commission consultative spéciale de l'Alimentation (CCE) sur la base des enquêtes sur les forces de travail (Eurostat)

**Durée moyenne habituelle hebdomadaire de travail selon le sexe,  
le statut et la régime de travail dans l'industrie alimentaire**

| temps plein   |        |      |      |      |      |      |      |      |      |      |      |      |      |
|---------------|--------|------|------|------|------|------|------|------|------|------|------|------|------|
|               |        | 1997 | 1998 | 1999 | 2000 | 2001 | 2002 | 2003 | 2004 | 2005 | 2006 | 2007 | 2008 |
| Ouvriers      | Hommes | 38,8 | 38,8 | 38,8 | 39,1 | 40,2 | 39,8 | 38,4 | 38,8 | 38,6 | 38,7 | 38,6 | 38,5 |
|               | Femmes | 38,5 | 38,8 | 39,1 | 39,2 | 38,5 | 39,1 | 38,4 | 38,1 | 38,3 | 38,4 | 37,8 | 37,4 |
|               | Total  | 38,7 | 38,8 | 38,9 | 39,1 | 39,8 | 39,6 | 38,4 | 38,6 | 38,5 | 38,6 | 38,4 | 38,2 |
| Employés      | Hommes | 40,5 | 41,4 | 44,0 | 42,3 | 45,2 | 44,3 | 41,7 | 42,3 | 42,9 | 42,5 | 42,5 | 41,5 |
|               | Femmes | 38,5 | 39,0 | 39,6 | 39,5 | 40,1 | 40,3 | 39,7 | 39,0 | 39,4 | 39,6 | 40,5 | 40,1 |
|               | Total  | 39,7 | 40,8 | 42,7 | 41,4 | 43,6 | 42,9 | 40,9 | 41,2 | 41,7 | 41,5 | 41,6 | 41,3 |
| Total         | Hommes | 39,2 | 39,6 | 40,3 | 39,9 | 41,5 | 40,9 | 39,1 | 39,7 | 39,7 | 39,8 | 39,7 | 39,5 |
|               | Femmes | 38,5 | 38,9 | 39,3 | 39,3 | 39,1 | 39,6 | 38,8 | 38,5 | 38,7 | 38,9 | 39,1 | 38,4 |
|               | Total  | 39,0 | 39,4 | 40,0 | 39,8 | 40,9 | 40,6 | 39,0 | 39,4 | 39,4 | 39,6 | 39,5 | 39,2 |
| temps partiel |        |      |      |      |      |      |      |      |      |      |      |      |      |
|               |        | 1997 | 1998 | 1999 | 2000 | 2001 | 2002 | 2003 | 2004 | 2005 | 2006 | 2007 | 2008 |
| Ouvriers      | Hommes | 20,1 | 23,5 | 20,9 | 24,0 | 29,4 | 22,4 | 22,9 | 21,1 | 24,6 | 26,3 | 28,6 | 21,8 |
|               | Femmes | 19,4 | 20,6 | 22,1 | 24,7 | 26,7 | 24,3 | 23,4 | 23,5 | 24,2 | 22,8 | 23,8 | 22,3 |
|               | Total  | 19,5 | 21,5 | 21,7 | 24,5 | 27,6 | 23,8 | 23,3 | 22,7 | 24,3 | 24,2 | 25,5 | 22,1 |
| Employés      | Hommes | 24,2 | 30,0 | 23,6 | 25,2 | 28,3 | 29,1 | 22,7 | 24,2 | 27,5 | 23,2 | 25,1 | 30   |
|               | Femmes | 23,8 | 26,1 | 22,9 | 22,4 | 23,7 | 23,1 | 24,9 | 23,7 | 26,4 | 26,8 | 26,3 | 24,9 |
|               | Total  | 23,9 | 26,4 | 23,0 | 22,8 | 23,9 | 26,1 | 24,6 | 23,7 | 26,6 | 26,3 | 26,2 | 25,4 |
| Total         | Hommes | 21,1 | 24,0 | 21,5 | 24,2 | 29,3 | 26,2 | 22,9 | 21,4 | 25,4 | 25,8 | 28,0 | 22,8 |
|               | Femmes | 21,1 | 22,5 | 22,5 | 23,9 | 25,6 | 23,9 | 24,0 | 23,6 | 25,2 | 24,6 | 25,1 | 23,6 |
|               | Total  | 21,1 | 22,9 | 22,2 | 24,0 | 26,5 | 24,4 | 23,8 | 23,0 | 25,3 | 24,9 | 25,8 | 23,4 |
| total         |        |      |      |      |      |      |      |      |      |      |      |      |      |
|               |        | 1997 | 1998 | 1999 | 2000 | 2001 | 2002 | 2003 | 2004 | 2005 | 2006 | 2007 | 2008 |
| Ouvriers      | Hommes | 38,3 | 38,3 | 38,0 | 38,6 | 39,6 | 39,1 | 37,7 | 37,6 | 37,5 | 37,8 | 38,0 | 36,9 |
|               | Femmes | 33,1 | 34,6 | 34,8 | 35,1 | 35,1 | 35,0 | 33,6 | 32,5 | 33,6 | 34,1 | 33,7 | 32,4 |
|               | Total  | 36,9 | 37,3 | 37,1 | 37,6 | 38,3 | 38,0 | 36,3 | 36,2 | 36,3 | 36,8 | 36,8 | 35,6 |
| Employés      | Hommes | 40,0 | 41,3 | 43,4 | 41,9 | 45,0 | 44,4 | 40,8 | 41,9 | 41,9 | 41,8 | 41,9 | 41,4 |
|               | Femmes | 34,8 | 36,1 | 34,3 | 35,2 | 35,1 | 36,5 | 34,2 | 33,6 | 33,8 | 35,8 | 35,7 | 33,1 |
|               | Total  | 37,6 | 39,6 | 39,9 | 39,3 | 41,0 | 41,2 | 37,4 | 38,4 | 38,2 | 39,3 | 38,7 | 37,9 |
| Total         | Hommes | 38,7 | 39,1 | 39,4 | 39,5 | 41,0 | 40,4 | 38,4 | 38,7 | 38,7 | 39,0 | 39,1 | 38,2 |
|               | Femmes | 33,8 | 35,1 | 34,6 | 35,1 | 35,1 | 35,6 | 33,8 | 32,9 | 33,7 | 34,8 | 34,7 | 32,7 |
|               | Total  | 37,1 | 38,0 | 38,0 | 38,1 | 39,8 | 38,9 | 36,6 | 36,9 | 36,9 | 37,7 | 37,5 | 36,4 |

Source : Commission consultative spéciale de l'Alimentation (CCE) sur la base des enquêtes sur les forces de travail (INS)



### Emplois permanents et emplois temporaires

Les données reprises ci-après établissent une distinction entre emplois permanents et emplois temporaires. Un emploi peut être considéré comme temporaire s'il est entendu entre l'employeur et le salarié que la fin du contrat de travail est déterminée par des conditions objectives telle qu'une date précise, l'achèvement d'une tâche ou le retour d'un autre salarié qui a été remplacé temporairement .

En 2007, la part des emplois à durée indéterminée (emplois permanents) atteignait à 90,7% contre 9,3% pour la part des emplois à durée déterminée (emplois temporaires). En 2008, on observe une baisse de la part des emplois permanents et avec pour corolaire une hausse des emplois temporaires qui passent respectivement à 88,4% et à 11,3% . Ici aussi, il faut y voir l'impact du climat d'incertitude qui règne suite à la crise financière qui éclate en plein jour en septembre 2008. Dans un tel climat, les entreprises hésitent, en effet, à encore engager du personnel à durée indéterminée.

La hausse de la part d'emplois temporaires touchent indifféremment les hommes et les femmes. La part des emplois temporaires passent de 7,3% en 2007 à 10,6% en 2008 pour les hommes ; pour les femmes, cette part passe de 12,7% en 2007 à 13,7% en 2008.

Une ventilation selon le statut professionnel montre, en outre, une proportion plus élevée de l'emploi à durée déterminée pour les ouvriers que pour les employés. Cette part s'établit, en effet, à 12,4% pour les ouvriers (9,4% pour les hommes et 19.5% pour les femmes) alors qu'elle n'atteint que 3,7% pour les employés (1,8% pour les hommes et 5,5% pour les femmes).

#### Emplois permanents/emplois temporaires dans l'industrie alimentaire

|      | Emplois permanents |        |       | Emplois temporaires |        |       |
|------|--------------------|--------|-------|---------------------|--------|-------|
|      | hommes             | femmes | total | hommes              | femmes | total |
| 1997 | 91,9%              | 91,1%  | 91,6% | 8,1%                | 8,9%   | 8,4%  |
| 1998 | 93,2%              | 89,6%  | 92,2% | 6,8%                | 10,4%  | 7,8%  |
| 1999 | 91,2%              | 89,3%  | 90,6% | 8,8%                | 10,7%  | 9,4%  |
| 2000 | 92,2%              | 85,3%  | 90,6% | 7,1%                | 14,7%  | 9,4%  |
| 2001 | 93,6%              | 87,9%  | 91,8% | 6,4%                | 12,1%  | 8,2%  |
| 2002 | 90,7%              | 91,2%  | 90,9% | 9,3%                | 8,8%   | 9,1%  |
| 2003 | 90,7%              | 86,7%  | 89,1% | 9,3%                | 13,3%  | 10,9% |
| 2004 | 91,2%              | 87,9%  | 90,2% | 8,8%                | 12,1%  | 9,8%  |
| 2005 | 89,6%              | 86,2%  | 88,4% | 10,4%               | 13,8%  | 11,6% |
| 2006 | 92,8%              | 87,9%  | 91,2% | 7,2%                | 12,1%  | 8,8%  |
| 2007 | 92,7%              | 87,3%  | 90,7% | 7,3%                | 12,7%  | 9,3%  |
| 2008 | 89,4%              | 86,3%  | 88,4% | 10,6%               | 13,7%  | 11,6% |

Source : Commission consultative spéciale de l'Alimentation (CCE) sur la base des enquêtes sur les forces de travail (INS)

## Evolution de la part de l'emploi à durée déterminée

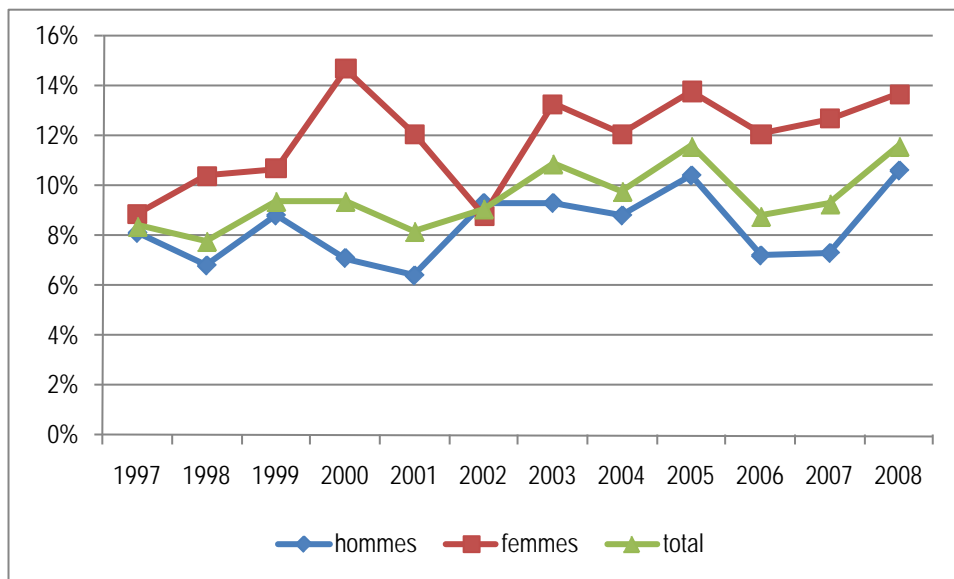

Au sein de l'Union européenne, l'industrie alimentaire belge occupe une position médiane quant à la proportion de travailleurs qui bénéficient d'un contrat à durée indéterminée (88,4%). Cette part est supérieure à la moyenne européenne (86,4%) et à celle qui prévaut dans l'industrie alimentaire allemande (86,2%). La proportion de l'emploi permanent dans l'industrie alimentaire française et dans l'industrie alimentaire néerlandaise (80,1%) sont quant elles parmi les plus faibles d'Europe avec l'Espagne (79,9%).

## part des salariés qui bénéficient d'un contrat à durée indéterminée dans les industries alimentaires en 2008

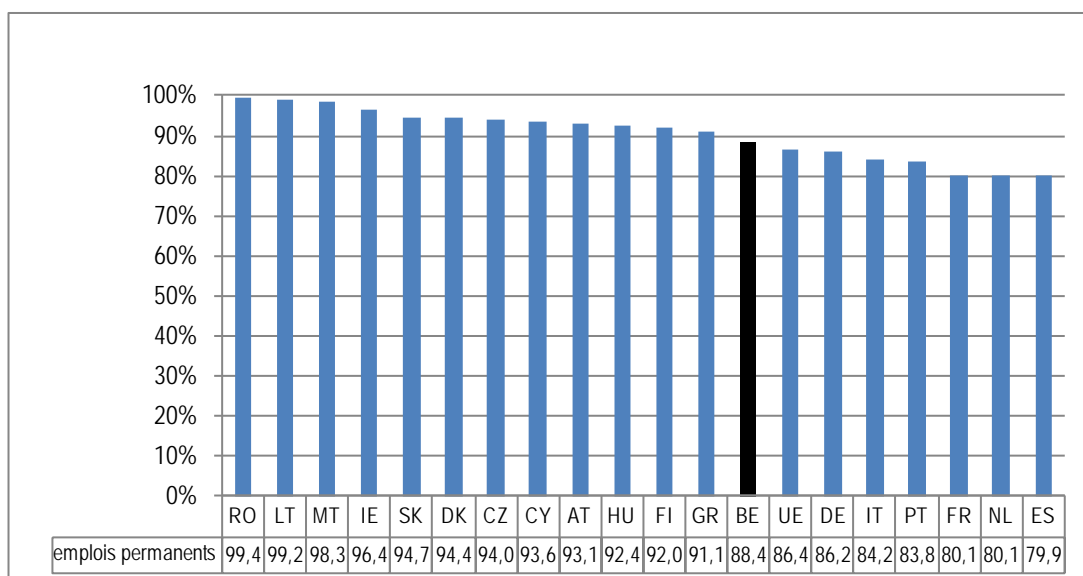

Source : Commission consultative spéciale de l'Alimentation (CCE) sur la base des enquêtes sur les forces de travail (Eurostat)

Un classement inverse peut être établi en prenant cette fois la part des travailleurs temporaires.

part du travail temporaire dans les industries alimentaires européennes en 2008

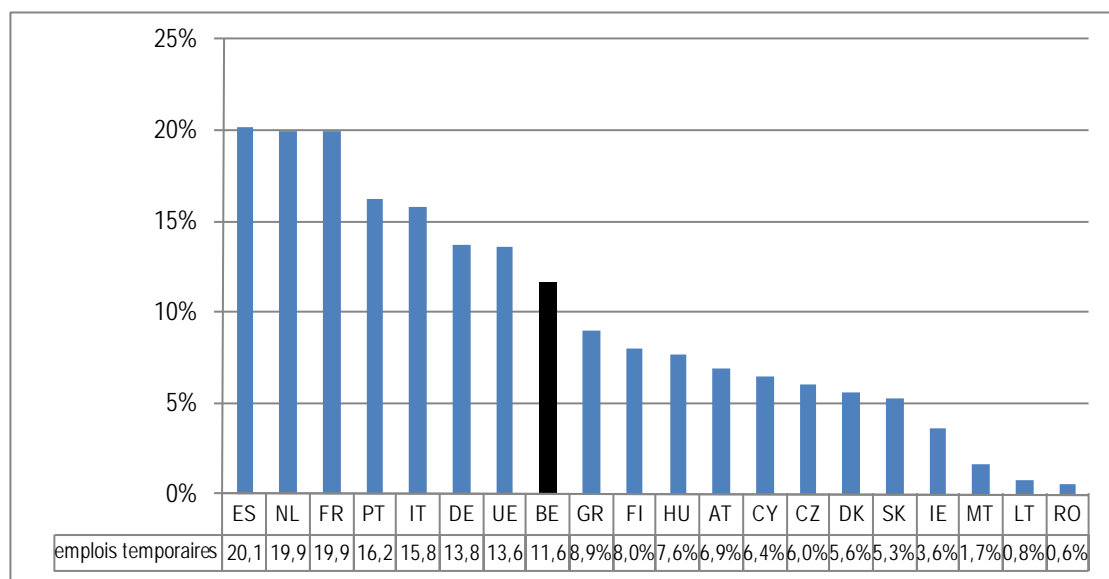

Source : Commission consultative spéciale de l'Alimentation (CCE) sur la base des enquêtes sur les forces de travail (Eurostat)

### Le travail atypique

L'enquête sur les forces de travail fournit des précisions intéressantes sur l'importance des différentes facettes du travail atypique à savoir : le travail le soir, de nuit, le samedi, le dimanche et le travail à domicile.

Les réponses des personnes participantes à l'enquête ont, comme pour les enquêtes précédentes, été réparties pour chacune des catégories en trois groupes : celles qui travaillent habituellement, parfois ou jamais dans ce régime de travail. Pour des raisons de lisibilité, nous nous limiterons à comparer pour chacun des types de travail atypique la situation dans l'industrie alimentaire belge à celle qui prévaut dans les industries alimentaires des trois pays limitrophes (Allemagne, France, Pays-Bas) et en moyenne en Europe.

L'enquête sur les forces de travail menée en 2008 laisse apparaître une pause à l'extension du travail atypique qui se traduit, notamment, par un retour à la situation prévalant en 2006 de la part de travailleurs qui déclaraient avoir un régime « normal de travail ».

Une vue à plus long terme montre cependant que la part de travailleurs (hommes+femmes) qui déclarent ne jamais travailler le soir est passé en douze ans de 68,9% à 59,5%. L'augmentation du travail le soir est surtout perceptible dans la proportion du nombre d'hommes qui travaillent habituellement le soir. Celle-ci passe de 13,0% en 1997 à 22,3% en 2008. Chez les femmes l'augmentation se manifeste par une progression du nombre d'entre elles qui travaillent occasionnellement le soir (8,8% en 1997 ; 12,6% en 2008).

## Le travail le soir dans l'industrie alimentaire

|                | 1997   | 1998   | 1999   | 2000   | 2001   | 2002   | 2003   | 2004   | 2005   | 2006   | 2007   | 2008   |
|----------------|--------|--------|--------|--------|--------|--------|--------|--------|--------|--------|--------|--------|
| <b>Hommes</b>  |        |        |        |        |        |        |        |        |        |        |        |        |
| habituellement | 13,0%  | 12,4%  | 18,6%  | 20,0%  | 21,6%  | 21,9%  | 19,8%  | 23,1%  | 19,8%  | 24,2%  | 22,6%  | 22,3%  |
| parfois        | 21,8%  | 25,3%  | 23,2%  | 23,6%  | 22,6%  | 20,7%  | 20,7%  | 21,9%  | 23,0%  | 23,0%  | 20,8%  | 24,5%  |
| jamais         | 65,2%  | 62,3%  | 58,1%  | 56,5%  | 55,8%  | 57,4%  | 59,4%  | 55,0%  | 57,2%  | 52,8%  | 56,6%  | 53,2%  |
| <b>Total</b>   | 100,0% | 100,0% | 100,0% | 100,0% | 100,0% | 100,0% | 100,0% | 100,0% | 100,0% | 100,0% | 100,0% | 100,0% |
| <b>Femmes</b>  |        |        |        |        |        |        |        |        |        |        |        |        |
| habituellement | 14,6%  | 9,5%   | 12,4%  | 17,8%  | 16,2%  | 13,0%  | 15,3%  | 12,5%  | 14,1%  | 14,1%  | 14,1%  | 15,2%  |
| parfois        | 8,8%   | 9,0%   | 17,2%  | 9,2%   | 11,4%  | 9,6%   | 12,0%  | 14,6%  | 13,1%  | 12,5%  | 12,0%  | 12,6%  |
| jamais         | 76,6%  | 81,5%  | 70,2%  | 73,1%  | 72,4%  | 77,5%  | 72,7%  | 72,9%  | 72,8%  | 73,4%  | 73,9%  | 72,2%  |
| <b>Total</b>   | 100,0% | 100,0% | 100,0% | 100,0% | 100,0% | 100,0% | 100,0% | 100,0% | 100,0% | 100,0% | 100,0% | 100,0% |
| <b>Total</b>   |        |        |        |        |        |        |        |        |        |        |        |        |
| habituellement | 13,6%  | 11,6%  | 16,7%  | 19,3%  | 19,9%  | 19,3%  | 18,2%  | 19,9%  | 17,7%  | 20,9%  | 19,6%  | 19,9%  |
| parfois        | 17,6%  | 20,7%  | 21,5%  | 19,3%  | 19,2%  | 17,4%  | 17,4%  | 19,6%  | 19,5%  | 19,6%  | 17,6%  | 20,6%  |
| jamais         | 68,9%  | 67,6%  | 61,8%  | 61,4%  | 60,9%  | 63,3%  | 64,4%  | 60,5%  | 62,8%  | 59,5%  | 62,8%  | 59,5%  |
| <b>Total</b>   | 100,0% | 100,0% | 100,0% | 100,0% | 100,0% | 100,0% | 100,0% | 100,0% | 100,0% | 100,0% | 100,0% | 100,0% |

Source : Commission consultative spéciale de l'Alimentation (CCE) sur la base des enquêtes sur les forces de travail (INS)

## Le travail le soir dans l'industrie alimentaire

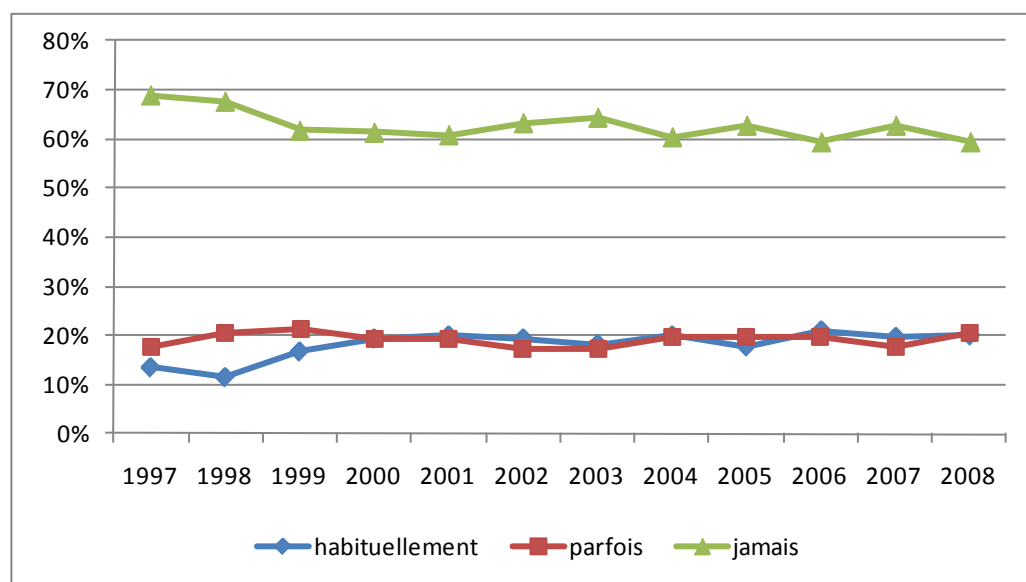

Une comparaison par rapport à la situation constatée dans les industries alimentaires européennes montre qu'en 2008, c'est dans l'industrie alimentaire française que la part du personnel qui ne travaille jamais le soir est la plus élevée (61,3%). Elle est suivie par l'industrie alimentaire belge dans laquelle cette part atteint 59,5%, soit une proportion plus élevée que celles observées dans l'industrie alimentaire allemande (57,1%) et l'industrie alimentaire néerlandaise (54,4%),

On remarquera également que l'industrie alimentaire néerlandaise se distingue par le taux le plus élevé de travailleurs qui déclarent travailler habituellement le soir (35,4%) et que c'est dans l'industrie alimentaire belge que ce taux est le plus bas (19,9%), ce qui, néanmoins, est partiellement compensé par une proportion supérieure de travailleurs qui déclarent travailler parfois le soir.

### Importance du travail le soir dans les industries alimentaires européennes en 2008

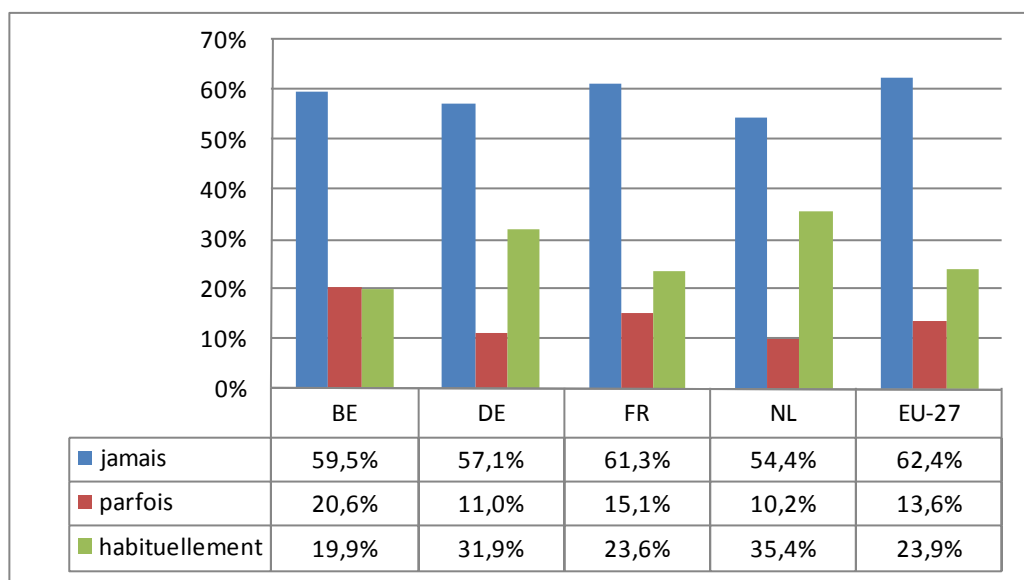

Bien que de moindre ampleur, l'évolution du travail de nuit observée dans l'industrie alimentaire belge au cours des douze dernières années est également significative : la part du personnel qui ne travaille jamais la nuit régresse de 83,5% en 1997 à 77,2% en 2008, le solde se répartissant en 12,6%, soit le taux le plus élevé au cours de la période considérée, qui travaillent habituellement la nuit et 10,2% qui travaillent parfois la nuit.

### Le travail de nuit dans l'industrie alimentaire

|                | 1997   | 1998   | 1999   | 2000   | 2001   | 2002   | 2003   | 2004   | 2005   | 2006   | 2007   | 2008   |
|----------------|--------|--------|--------|--------|--------|--------|--------|--------|--------|--------|--------|--------|
| <b>Hommes</b>  |        |        |        |        |        |        |        |        |        |        |        |        |
| habituellement | 12,9%  | 12,8%  | 12,6%  | 12,2%  | 10,0%  | 12,5%  | 11,3%  | 15,6%  | 15,5%  | 14,6%  | 12,7%  | 16,5%  |
| parfois        | 10,6%  | 12,8%  | 15,6%  | 14,6%  | 15,0%  | 12,9%  | 13,3%  | 11,7%  | 12,2%  | 15,3%  | 14,9%  | 13,9%  |
| jamais         | 76,6%  | 74,5%  | 71,8%  | 73,2%  | 75,0%  | 74,5%  | 75,3%  | 72,7%  | 72,3%  | 70,1%  | 72,3%  | 69,6%  |
| <i>Total</i>   | 100,0% | 100,0% | 100,0% | 100,0% | 100,0% | 100,0% | 100,0% | 100,0% | 100,0% | 100,0% | 100,0% | 100,0% |
| <b>Femmes</b>  |        |        |        |        |        |        |        |        |        |        |        |        |
| habituellement | 1,4%   | 3,7%   | 0,6%   | 3,6%   | 1,0%   | 2,4%   | 5,4%   | 4,4%   | 2,2%   | 3,7%   | 2,1%   | 4,6%   |
| parfois        | 0,6%   | 0,8%   | 4,3%   | 1,5%   | 3,5%   | 1,7%   | 2,3%   | 4,1%   | 2,9%   | 5,3%   | 5,1%   | 2,6%   |
| jamais         | 98,0%  | 95,5%  | 95,2%  | 95,0%  | 95,5%  | 95,9%  | 92,3%  | 91,5%  | 94,9%  | 91,0%  | 92,7%  | 92,8%  |
| <i>Total</i>   | 100,0% | 100,0% | 100,0% | 100,0% | 100,0% | 100,0% | 100,0% | 100,0% | 100,0% | 100,0% | 100,0% | 100,0% |
| <b>Total</b>   |        |        |        |        |        |        |        |        |        |        |        |        |
| habituellement | 9,2%   | 10,2%  | 8,9%   | 9,6%   | 7,2%   | 9,5%   | 9,1%   | 12,2%  | 10,8%  | 11,1%  | 8,9%   | 12,6%  |
| parfois        | 7,4%   | 9,4%   | 12,4%  | 10,7%  | 11,5%  | 9,6%   | 9,1%   | 9,3%   | 8,9%   | 12,1%  | 11,4%  | 10,2%  |
| jamais         | 83,5%  | 80,3%  | 78,9%  | 79,7%  | 81,3%  | 80,9%  | 81,8%  | 78,5%  | 80,3%  | 76,8%  | 79,7%  | 77,2%  |
| <i>Total</i>   | 100,0% | 100,0% | 100,0% | 100,0% | 100,0% | 100,0% | 100,0% | 100,0% | 100,0% | 100,0% | 100,0% | 100,0% |

Source : Commission consultative spéciale de l'Alimentation (CCE) sur la base des enquêtes sur les forces de travail (INS)

## Le travail de nuit dans l'industrie alimentaire

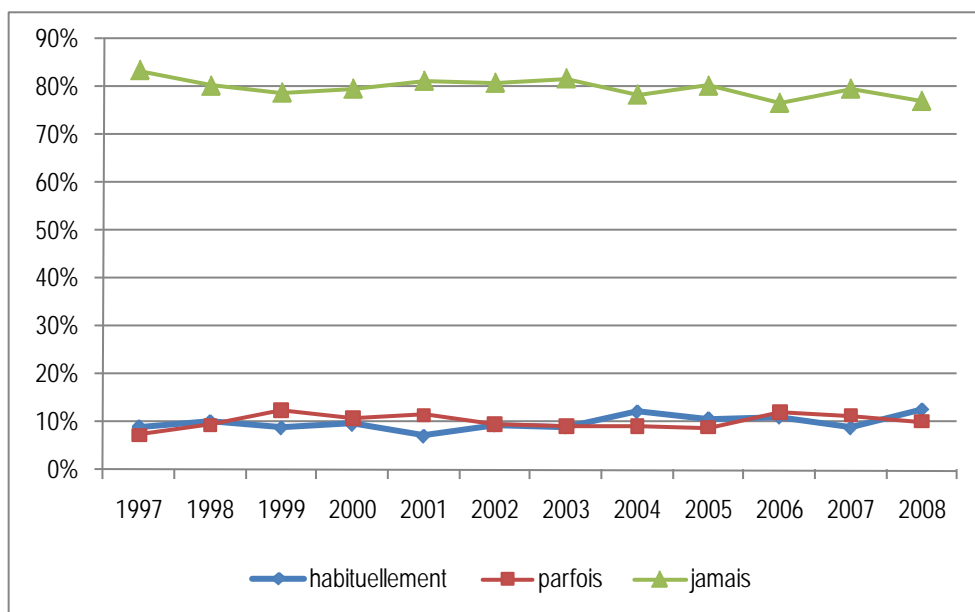

Il ressort cependant du graphique ci-dessous que l'importance de nuit dans l'industrie alimentaire belge demeure limitée comparativement à celle observée dans les pays avoisinants. La part de 12,6% du personnel qui travaille habituellement la nuit dans l'industrie alimentaire belge se compare, en effet, à 28,3% dans l'industrie alimentaire néerlandaise, 28% dans la française et 24,8% dans l'allemande, la moyenne dans l'Union européenne étant de 19,6%.

## Importance du travail de nuit dans les industries alimentaires européennes en 2008

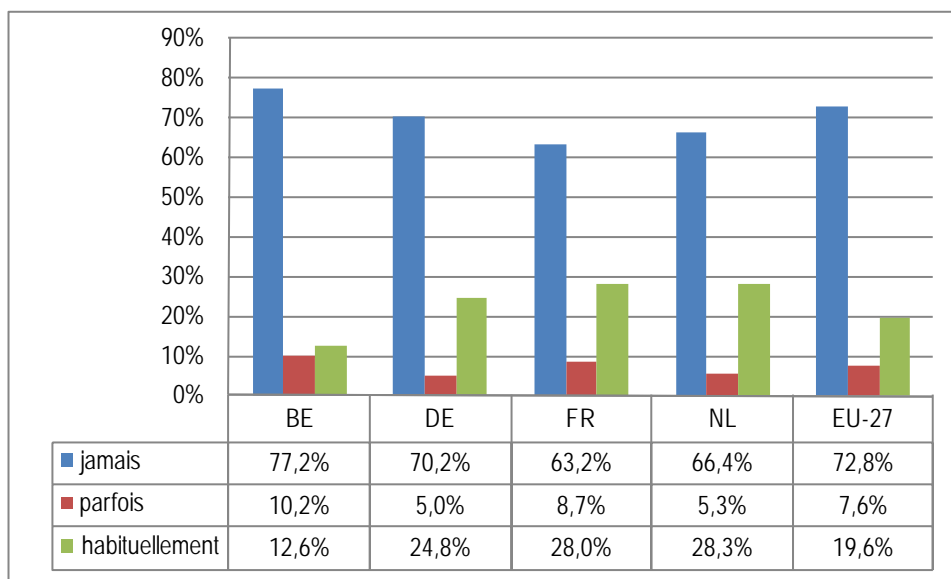

L'évolution du travail pendant le week-end est moins évidente, tout au plus perçoit-on un glissement du nombre de personnes qui déclaraient travailler parfois le samedi ou le dimanche au profit de celles qui déclarent travailler habituellement le samedi ou le dimanche.

En 2008, 14,3% des salariés de l'industrie alimentaire belge déclaraient travailler habituellement, 11,4% parfois et 74,3% jamais le samedi. Ces pourcentages atteignaient respectivement 9,5, 7,8%, 82,7% le dimanche.

## Le travail le samedi dans l'industrie alimentaire

|                | 1997   | 1998   | 1999   | 2000   | 2001   | 2002   | 2003   | 2004   | 2005   | 2006   | 2007   | 2008   |
|----------------|--------|--------|--------|--------|--------|--------|--------|--------|--------|--------|--------|--------|
| habituellement | 9,2%   | 8,8%   | 10,6%  | 11,4%  | 9,2%   | 12,7%  | 11,0%  | 11,9%  | 12,7%  | 13,2%  | 15,4%  | 14,3%  |
| parfois        | 15,4%  | 19,3%  | 17,1%  | 13,2%  | 11,1%  | 11,2%  | 11,2%  | 13,0%  | 12,2%  | 12,9%  | 12,8%  | 11,4%  |
| jamais         | 75,3%  | 71,9%  | 72,3%  | 75,3%  | 79,7%  | 76,0%  | 77,8%  | 75,0%  | 75,1%  | 73,9%  | 71,8%  | 74,3%  |
| Total          | 100,0% | 100,0% | 100,0% | 100,0% | 100,0% | 100,0% | 100,0% | 100,0% | 100,0% | 100,0% | 100,0% | 100,0% |

## Le travail le samedi dans l'industrie alimentaire

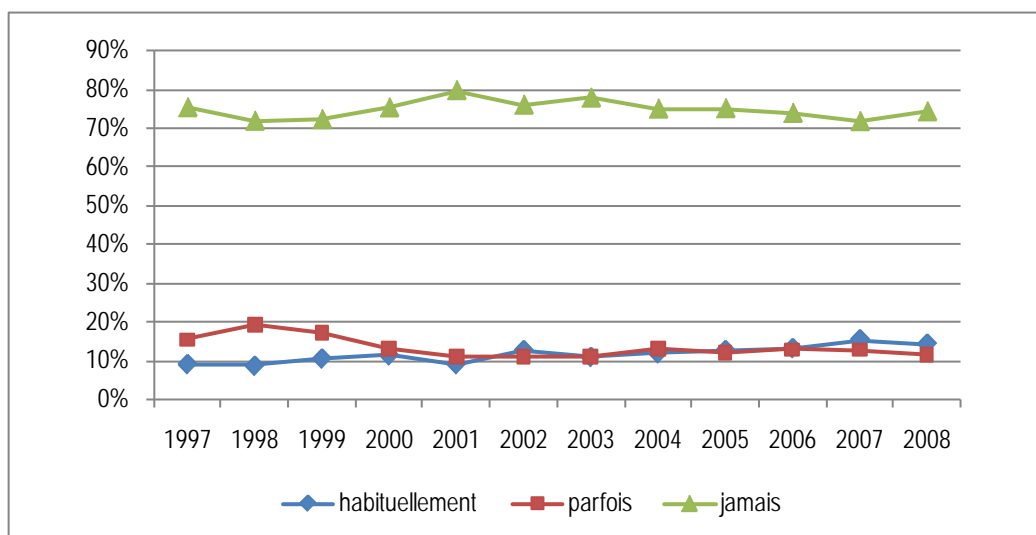

## Le travail le dimanche dans l'industrie alimentaire

|                | 1997   | 1998   | 1999   | 2000   | 2001   | 2002   | 2003   | 2004   | 2005   | 2006   | 2007   | 2008   |
|----------------|--------|--------|--------|--------|--------|--------|--------|--------|--------|--------|--------|--------|
| habituellement | 4,7%   | 4,8%   | 6,8%   | 5,7%   | 4,8%   | 7,4%   | 6,7%   | 8,1%   | 6,8%   | 8,8%   | 10,2%  | 9,5%   |
| parfois        | 8,8%   | 9,6%   | 10,1%  | 8,1%   | 6,7%   | 7,5%   | 7,0%   | 7,9%   | 7,0%   | 7,5%   | 7,4%   | 7,8%   |
| jamais         | 86,5%  | 85,5%  | 83,1%  | 86,2%  | 88,5%  | 85,1%  | 86,3%  | 84,0%  | 86,2%  | 83,7%  | 82,4%  | 82,7%  |
| Total          | 100,0% | 100,0% | 100,0% | 100,0% | 100,0% | 100,0% | 100,0% | 100,0% | 100,0% | 100,0% | 100,0% | 100,0% |

## Le travail le dimanche dans l'industrie alimentaire

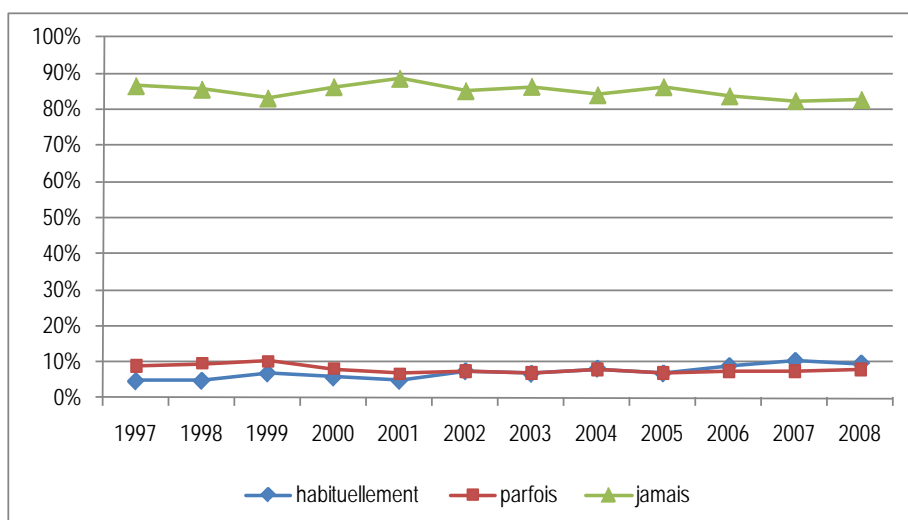

Tout comme pour le travail de nuit, il ressort des graphiques ci-dessous que le travail le week-end, que ce soit le samedi ou le dimanche, est moins répandu dans l'industrie alimentaire belge que dans ses homologues allemande, française ou néerlandaise. (remarque : les données reprises ci-dessous concernent l'emploi total, c'est-à-dire salariés + indépendants).

#### Importance du travail le samedi dans les industries alimentaires européennes en 2008

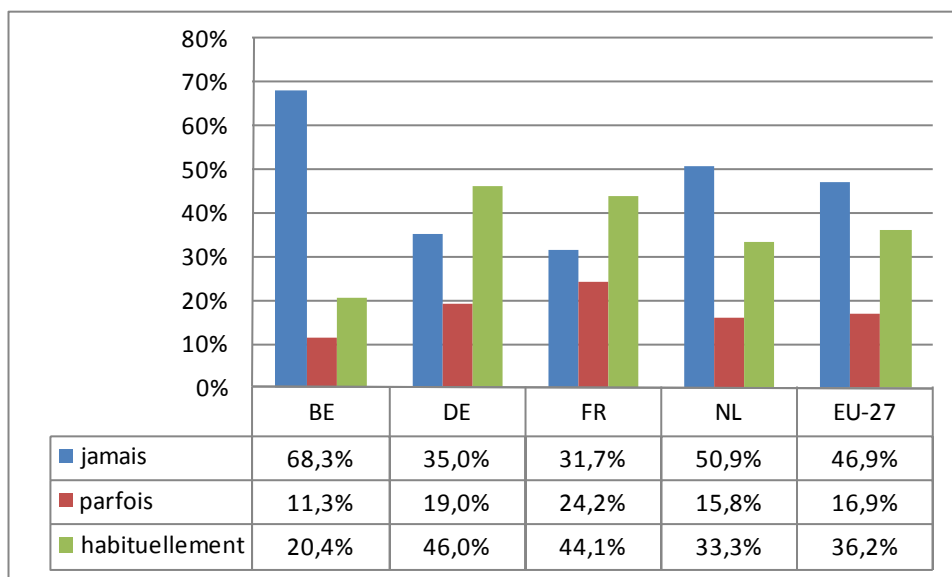

#### Importance du travail le dimanche dans les industries alimentaires européennes en 2008

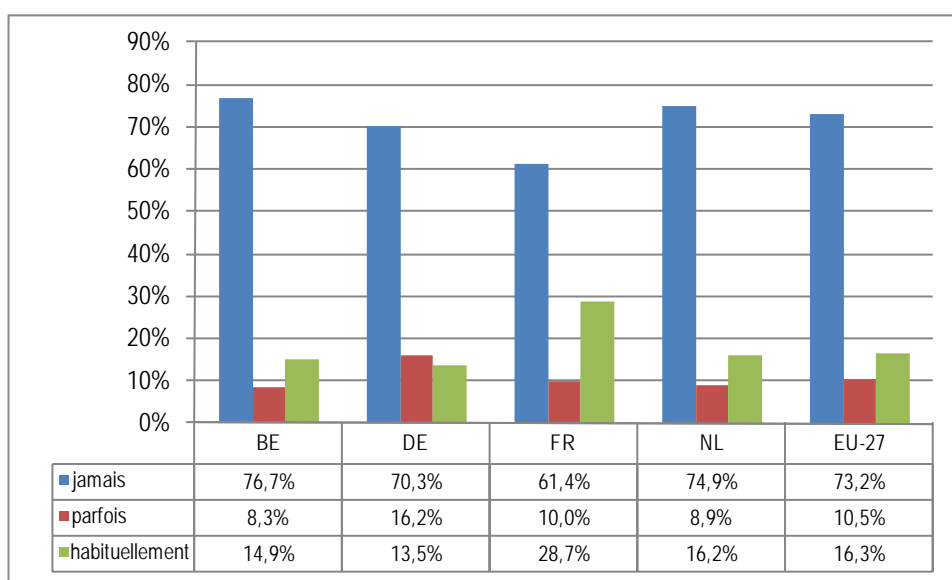



Le travail à domicile demeure quant à lui peu fréquent. Il en est de même chez nos principaux concurrents.

#### Le travail à domicile dans l'industrie alimentaire

|                | 1997   | 1998   | 1999   | 2000   | 2001   | 2002   | 2003   | 2004   | 2005   | 2006   | 2007   | 2008   |
|----------------|--------|--------|--------|--------|--------|--------|--------|--------|--------|--------|--------|--------|
| habituellement | 0,6%   | 2,3%   | 1,4%   | 1,7%   | 2,0%   | 1,3%   | 1,3%   | 2,0%   | 1,6%   | 2,4%   | 2,5%   | 1,6%   |
| parfois        | 2,1%   | 3,8%   | 3,1%   | 2,5%   | 1,8%   | 1,4%   | 2,1%   | 3,0%   | 3,7%   | 3,0%   | 2,7%   | 3,0%   |
| jamais         | 97,3%  | 93,9%  | 94,9%  | 95,9%  | 96,2%  | 97,4%  | 96,6%  | 95,0%  | 94,8%  | 94,6%  | 94,8%  | 95,4%  |
| Total          | 100,0% | 100,0% | 100,0% | 100,0% | 100,0% | 100,0% | 100,0% | 100,0% | 100,0% | 100,0% | 100,0% | 100,0% |

#### Le travail à domicile dans l'industrie alimentaire

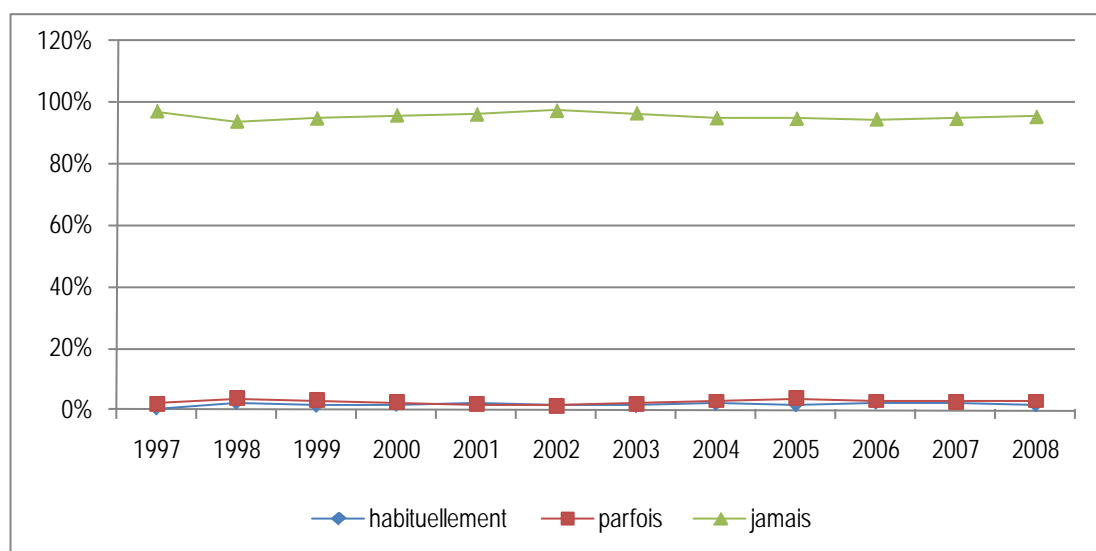

Pour conclure ce chapitre consacré aux différentes formes de travail atypique, nous avons comparé la situation dans l'industrie alimentaire à celle qui prévaut en moyenne dans l'ensemble des industries manufacturières belges. Les résultats de nos calculs sont synthétisés dans le graphique ci-dessous.

#### Part des travailleurs qui travaillent habituellement le soir, la nuit, le samedi, le dimanche, à domicile dans l'industrie alimentaire et dans les industries manufacturières en 2008

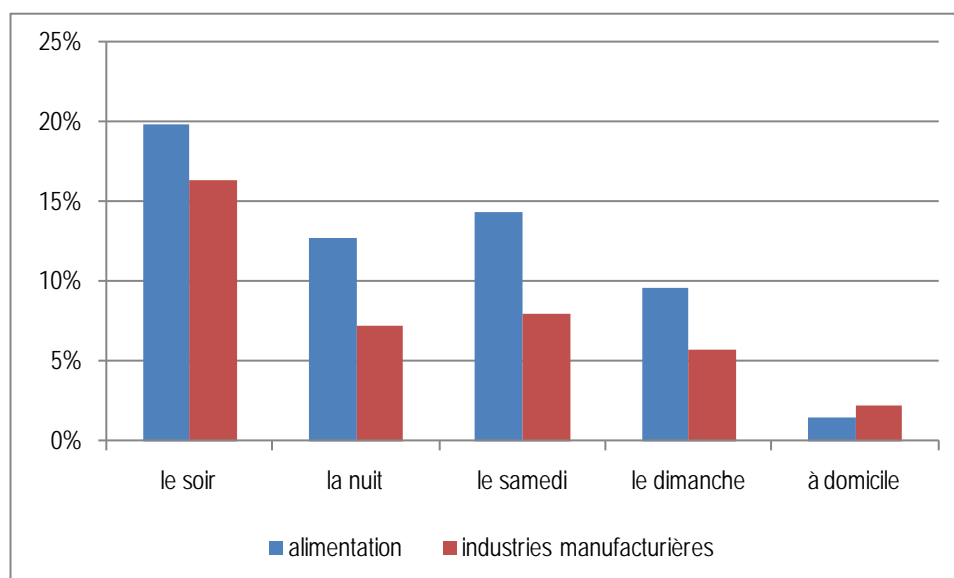

## Horaire de travail

Les enquêtes sur les forces de travail donnent également plus de précisions en termes de types d'horaire de travail. Elles permettent de distinguer le pourcentage de salariés qui sont soumis à un horaire de travail « identique », c'est-à-dire « normal », de ceux qui sont soumis à un horaire particulier (travail posté en deux, trois ou quatre équipes, horaire flexible choisi ou imposé par l'employeur, horaire coupé ou décalé, autres)

### Horaire identique

Le pourcentage de salariés qui sont soumis à un « horaire identique » - c'est-à-dire ceux qui ont l'obligation d'arriver à leur travail à une heure précise et qui quittent le travail à une heure précise, ce y compris les personnes qui, par exemple, travaillent jusqu'à 17h30 du lundi au jeudi et terminent à 15h30 le vendredi a légèrement augmenté en 2008 : il passe, en effet, de 61,4% en 2007 à 63,2% en 2008. Cette faible hausse s'observe tant chez les ouvriers (56,1% en 2007 ; 58,8% en 2008) que chez les employés (70,9% en 2007 ; 71,6% en 2008).

### Travail posté en équipes

Le travail en équipes constitue le poste le plus important parmi les différents horaires particuliers de travail : il touche, en effet, pas moins de 23,6% de l'emploi total de l'industrie alimentaire en 2008. Une répartition par statut professionnel montre toutefois que se sont les ouvriers qui sont concernés au premier chef par ce type de régime de travail. En 2008, 33% d'entre eux et 32,4% des ouvrières travaillaient en équipes, ce qui se compare à une proportion de 5,8% pour les employés (hommes + femmes). Comme le montre le second graphique ci-dessous, cette caractéristique n'est pas propre à l'industrie alimentaire mais est bien commune aux différentes activités industrielles, si ce n'est que l'on perçoit une proportion d'ouvriers qui travaillent en équipes dans le secteur alimentaire légèrement inférieure à la moyenne des industries manufacturières, alors que le pourcentage d'ouvrières y est plus élevés.

Evolution du travail en équipes dans l'industrie alimentaire

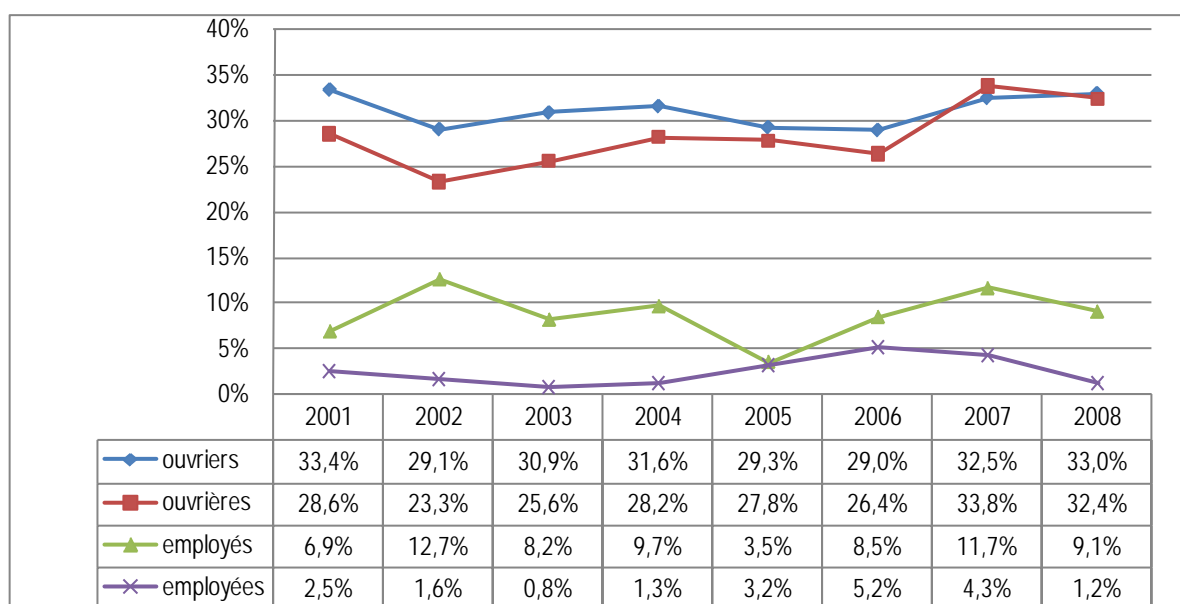

### Importance du travail en équipes dans l'industrie alimentaire et les industries manufacturières en 2008

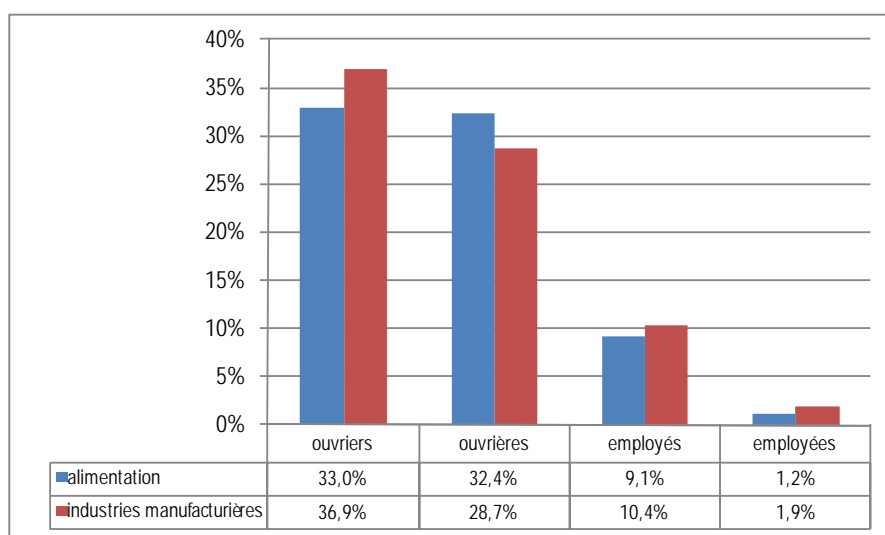

Par rapport aux autres industries alimentaires européennes, il apparaît cependant que la proportion de salariés qui travaillent en équipes dans l'industrie alimentaire belge est parmi les plus basses d'Europe. La part de 23,6 % de salariés qui travaillent en équipes en Belgique se compare à des taux de 28,2% en Allemagne, de 27,9% aux Pays-Bas et de 25,1% en France, la moyenne européenne étant de 27,3%.

### Importance du travail en équipes dans les industries alimentaires européennes en 2008

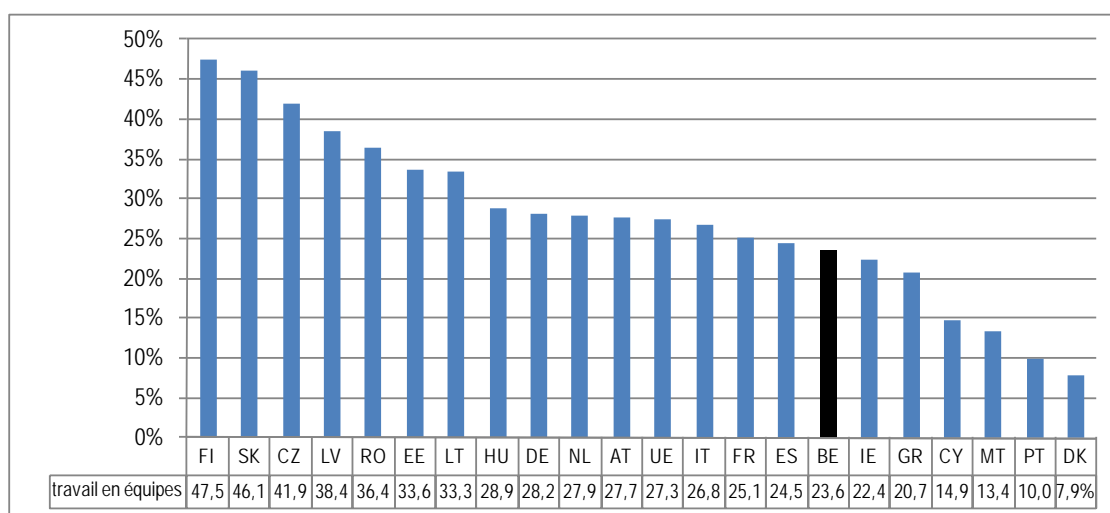

Source : Commission consultative spéciale de l'Alimentation (CCE) sur la base des enquêtes sur les forces de travail (Eurostat)

### Horaire variable et horaire décalé ou coupé

En ce qui concerne les autres types de régime de travail particulier soulignons brièvement que ce sont les employés qui bénéficient prioritairement d'un horaire variable choisi (10,3% des employés contre 1,0% pour les ouvriers). Par contre, on ne constate qu'un faible écart entre les pourcentages entre employés et ouvriers en ce qui concerne l'horaire flexible imposé (6,5% pour les employés ; 5,5% pour les ouvriers). Enfin, la part des travailleurs soumis à un horaire décalé ou coupé est, contrairement aux secteurs de la distribution, du nettoyage ou des soins de santé, relativement marginal dans l'industrie alimentaire (0,6%). Il en est de même dans les pays limitrophes.

**Horaire de travail en 2008**

| <b>Ouvriers</b>                 | Hommes | Femmes | Total  |
|---------------------------------|--------|--------|--------|
| Travail posté en 2 équipes      | 15,7%  | 24,0%  | 18,0%  |
| Travail posté en 3 équipes      | 16,1%  | 7,2%   | 13,6%  |
| Travail posté en 4 équipes ou + | 1,2%   | 1,2%   | 1,2%   |
| Horaire variable choisi         | 1,4%   | -      | 1,0%   |
| Horaire flexible imposé         | 6,4%   | 3,4%   | 5,5%   |
| Horaire décalé ou coupé         | 0,8%   | -      | 0,6%   |
| Autre type d'horaire            | 1,3%   | 1,3%   | 1,3%   |
| Sous-total                      | 42,9%  | 37,0%  | 41,2%  |
| Horaire identique               | 57,1%  | 63,0%  | 58,8%  |
| Total                           | 100,0% | 100,0% | 100,0% |

Source : Commission consultative spéciale de l'Alimentation (CCE) sur base EFT

**Horaire de travail en 2008**

| <b>Employés</b>                 | Hommes | Femmes | Total  |
|---------------------------------|--------|--------|--------|
| Travail posté en 2 équipes      | 5,0%   | 1,2%   | 3,4%   |
| Travail posté en 3 équipes      | 2,9%   | 0,0%   | 1,7%   |
| Travail posté en 4 équipes ou + | 1,2%   | 0,0%   | 0,7%   |
| Horaire variable choisi         | 12,3%  | 7,3%   | 10,3%  |
| Horaire flexible imposé         | 3,4%   | 11,0%  | 6,5%   |
| Horaire décalé ou coupé         | 1,2%   | 0,0%   | 0,7%   |
| Autre type d'horaire            | 7,2%   | 1,8%   | 5,0%   |
| Sous-total                      | 33,3%  | 21,3%  | 28,4%  |
| Horaire identique               | 66,7%  | 78,7%  | 71,6%  |
| Total                           | 100,0% | 100,0% | 100,0% |

Source : Commission consultative spéciale de l'Alimentation (CCE) sur base EFT

**Horaire de travail en 2008**

| <b>ouvriers + employés</b>      | Hommes | Femmes | Total  |
|---------------------------------|--------|--------|--------|
| Travail posté en 2 équipes      | 12,5%  | 14,2%  | 13,1%  |
| Travail posté en 3 équipes      | 12,2%  | 4,1%   | 9,5%   |
| Travail posté en 4 équipes ou + | 1,2%   | 0,7%   | 1,0%   |
| Horaire variable choisi         | 4,7%   | 3,1%   | 4,2%   |
| Horaire flexible imposé         | 5,5%   | 6,7%   | 5,9%   |
| Horaire décalé ou coupé         | 1,0%   | 0,0%   | 0,6%   |
| Autre type d'horaire            | 3,1%   | 1,5%   | 2,6%   |
| Sous-total                      | 40,1%  | 30,3%  | 36,8%  |
| Horaire identique               | 59,9%  | 68,7%  | 63,2%  |
| Total                           | 100,0% | 100,0% | 100,0% |

Source : Commission consultative spéciale de l'Alimentation (CCE) sur base EFT

## Niveau de qualification

Selon la dernière enquête sur les forces de travail de 2008, 30,7% des travailleurs de l'industrie alimentaire sont peu qualifiés : 11,1% disposent d'un diplôme d'école primaire, 19,6% d'un diplôme d'enseignement secondaire inférieur.

48,6% des salariés ont obtenu un diplôme de secondaire supérieur.

Le personnel qualifié ou très qualifié représente 20,6% : 9,4% d'entre eux sont détenteurs d'un diplôme supérieur de type court, 4,6% d'un diplôme d'enseignement supérieur de type long non universitaire et 6,6 % d'un diplôme universitaire.

Niveau de qualification dans l'industrie alimentaire

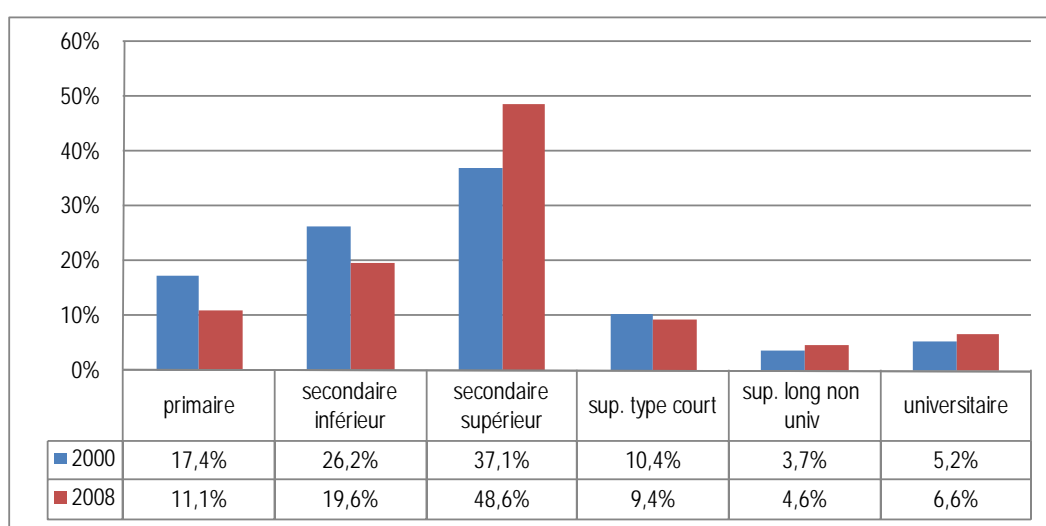

Le graphique ci-dessus met en outre en évidence la nette diminution de la part des travailleurs peu qualifiés (formation primaire ou secondaire inférieur) au cours des années 2000 à 2008 au profit des travailleurs disposant d'un diplôme de secondaire supérieur ainsi que, dans une moindre mesure, une augmentation de la part du personnel détenteur d'un diplôme d'enseignement supérieur non universitaire ou universitaire. Il s'ensuit un resserrement de l'écart de qualification par rapport au niveau de qualification moyen observé dans les industries manufacturières.

Niveau de qualification dans l'économie belge en 2008

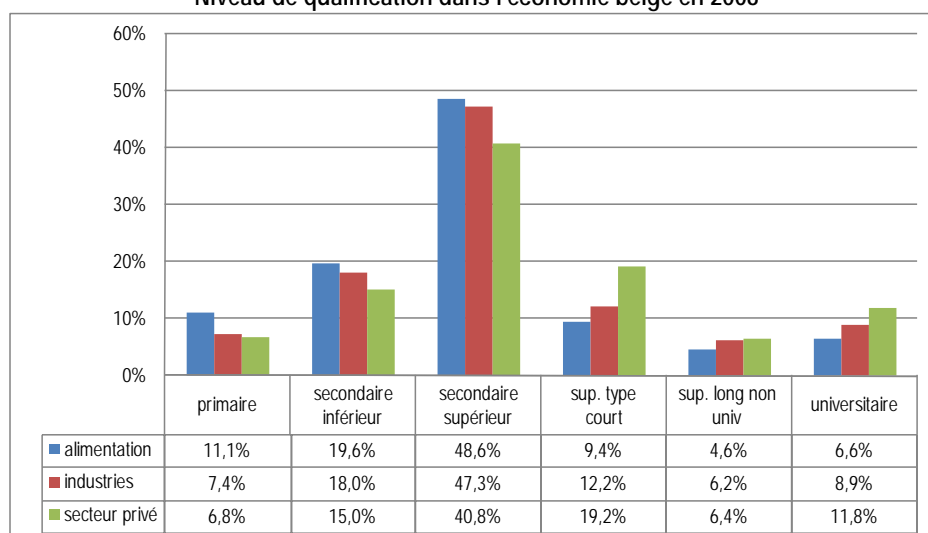

Pour comparer le niveau de qualification des travailleurs de l'industrie alimentaire belge et celui qui prévaut dans les industries alimentaires des pays limitrophes et de l'Union européenne des 27, les niveaux de qualification ont été regroupés en trois groupes principaux : les peu qualifiés (primaire, secondaire inférieur), les moyennement qualifiés (secondaire supérieur), les qualifiés et très qualifiés (supérieur type court et type long et universitaire).

Il ressort du graphique ci-dessous que c'est dans l'industrie alimentaire belge et française que l'on compte la proportion la plus élevée des travailleurs qualifiés et très qualifiés. La part de 20,6% de personnel qualifié et très qualifié dans l'industrie alimentaire belge se compare, en effet, à une moyenne européenne de 13,5%. Dans les pays avoisinants, elle atteint 16,6% aux Pays-Bas, 13,9% en France et 9,3% en Allemagne.

Par contre, la proportion de travailleurs peu qualifiés dans l'industrie alimentaire belge (32,3%) est proche de celle relevée dans l'industrie alimentaire française (31,9%) et légèrement supérieure à la moyenne européenne (30,9%). Elle est en revanche nettement inférieure à celle observée aux Pays-Bas (42,3%).

L'industrie alimentaire allemande se distingue, quant à elle, par une faible proportion de travailleurs peu qualifiés (23,8%) et un taux élevé de salariés qui ont une formation moyenne (66,8%). De telles différences par rapport à ses homologues belge, française et néerlandaise – qui peuvent également être observées au niveau de l'ensemble des industries manufacturières et de l'économie totale allemande – mettent en évidence la différence d'objectifs et de mode de fonctionnement des systèmes éducatifs en Allemagne et dans les autres pays : le niveau scolaire du diplôme joue un rôle déterminant dans ces derniers pour un type d'emploi donné, tandis que la formation professionnelle peut souvent remplacer un diplôme général en Allemagne. Celle-ci est en outre validée et donc reconnue.

Niveau de qualification dans les industries alimentaires européennes en 2008

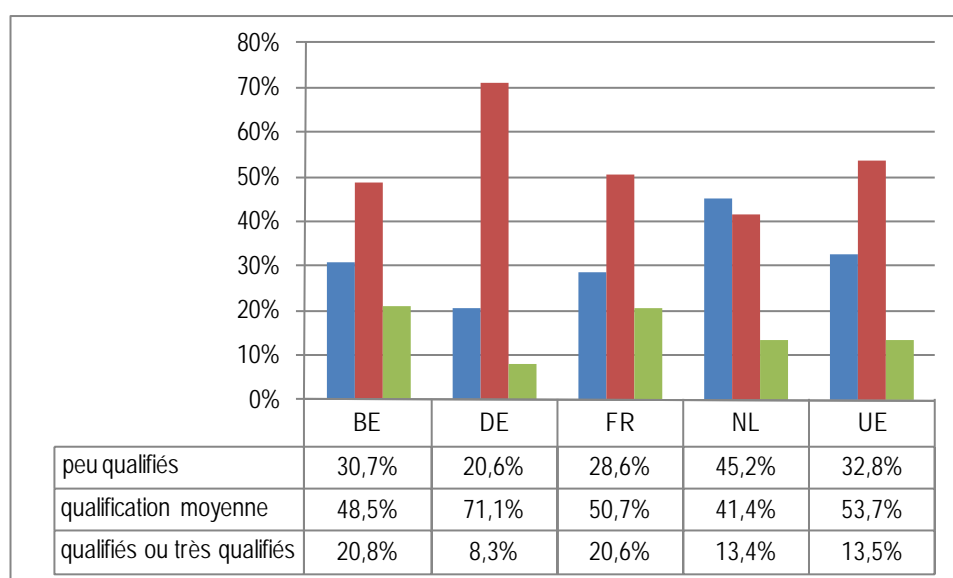

## Structure d'âge de l'emploi

Nous poursuivrons cet examen par une analyse succincte de la structure d'âge de l'emploi.

L'âge moyen des travailleurs de l'industrie alimentaire appartient à la classe d'âge des 35 – 39 ans.

Les deux graphiques ci-dessous font toutefois apparaître des différences significatives de structure d'âge selon le statut professionnel, le sexe et le niveau de qualification des salariés.

L'âge médian des ouvriers, groupe majoritaire dans l'industrie alimentaire, est le même que l'âge moyen. Pour les employés, l'âge médian se retrouve dans la classe d'âge de 40 – 44 ans, tandis que pour les employées l'âge médian se retrouve dans la classe d'âge des 30 – 34 ans.

Le premier graphique montre, d'une part, une entrée plus tardive sur le marché du travail des employés que pour les ouvriers en raison de leur niveau de qualification plus élevé et, d'autre part, une proportion d'ouvriers de plus de 50 ans inférieure à celle des employés (13,8% contre 16,8%).

Structure d'âge selon le statut professionnel des salariés de l'industrie alimentaire en 2008

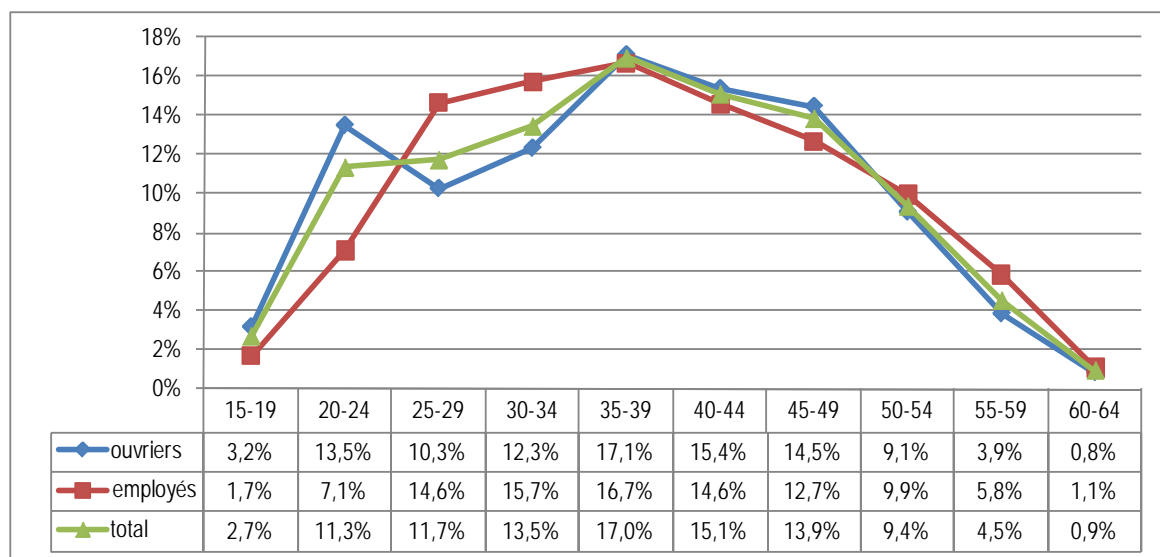

Le second graphique indique, par ailleurs, une proportion nettement plus élevée que la moyenne de jeunes femmes de 20 à 29 ans. Ce pic s'infléchit ensuite entre 30 et 34 ans pour des raisons de maternité et d'éducation des enfants en bas âge.

On notera également un départ plus précoce du personnel féminin que pour le personnel masculin. Cette caractéristique est, en outre, plus prononcée pour les employées peu ou moyennement qualifiées que pour les ouvrières. Ceci s'explique par une plus grande propension à prendre sa prépension et aussi par le fait que souvent encore leur revenu constitue encore un second revenu dans le ménage.

Structure d'âge selon le sexe des salariés dans l'industrie alimentaire en 2008

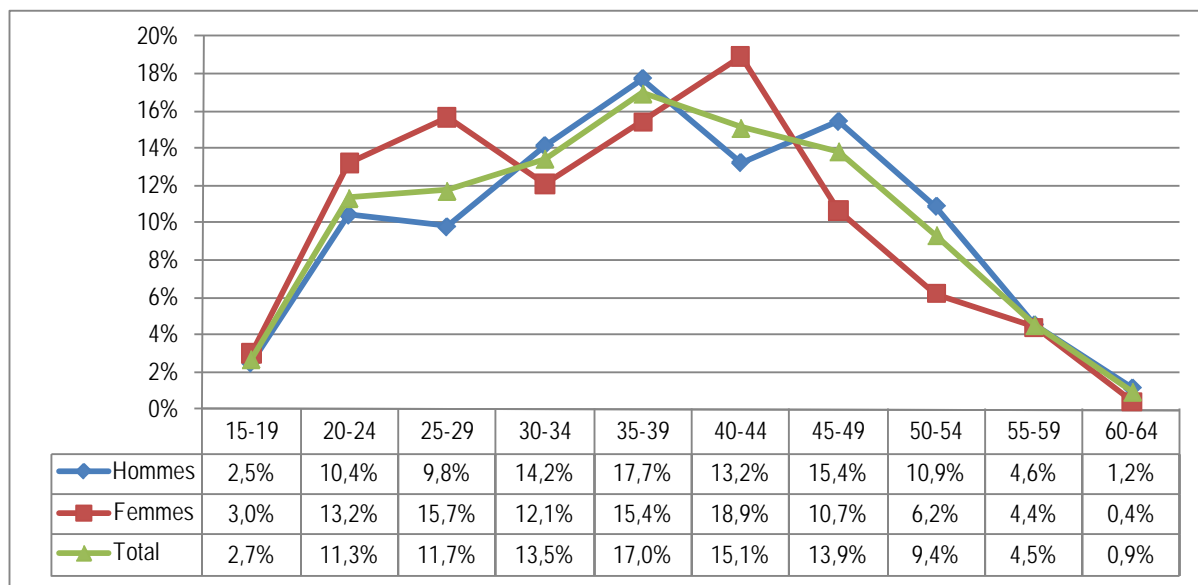

Un regard rétrospectif de la structure d'âge des travailleurs de l'industrie alimentaire au cours des dernières années fait cependant apparaître une nette augmentation de l'âge moyen et ce quel que soit le statut professionnel ou le sexe. Ceci se traduit par une diminution constante depuis 2000 de la part des salariés de 20 à 34 ans, d'une part, et d'une hausse de la part des salariés de plus de 40 ans, d'autre part. Le « pacte des générations » a encore amplifié cette tendance.

Evolution de la structure d'âge dans l'industrie alimentaire

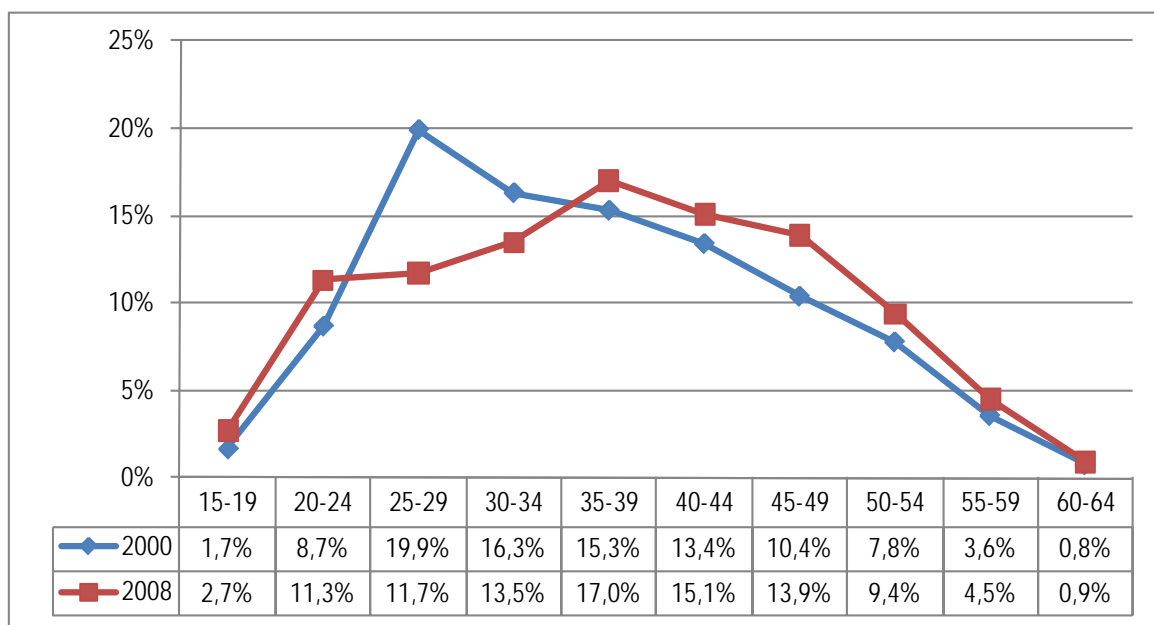

Par ce déplacement vers la droite de la courbe, le profil de la structure d'âge de l'emploi dans l'industrie alimentaire tend à se rapprocher de celui de l'emploi de l'ensemble des industries manufacturières et de l'ensemble de l'économie.

Certaines caractéristiques demeurent toutefois, comme une proportion plus élevée dans l'industrie alimentaire de travailleurs de moins de 24 ans que dans l'ensemble des industries manufacturières et une moindre proportion de travailleurs de plus de 50 ans.



Comparaison de la structure d'âge en 2008

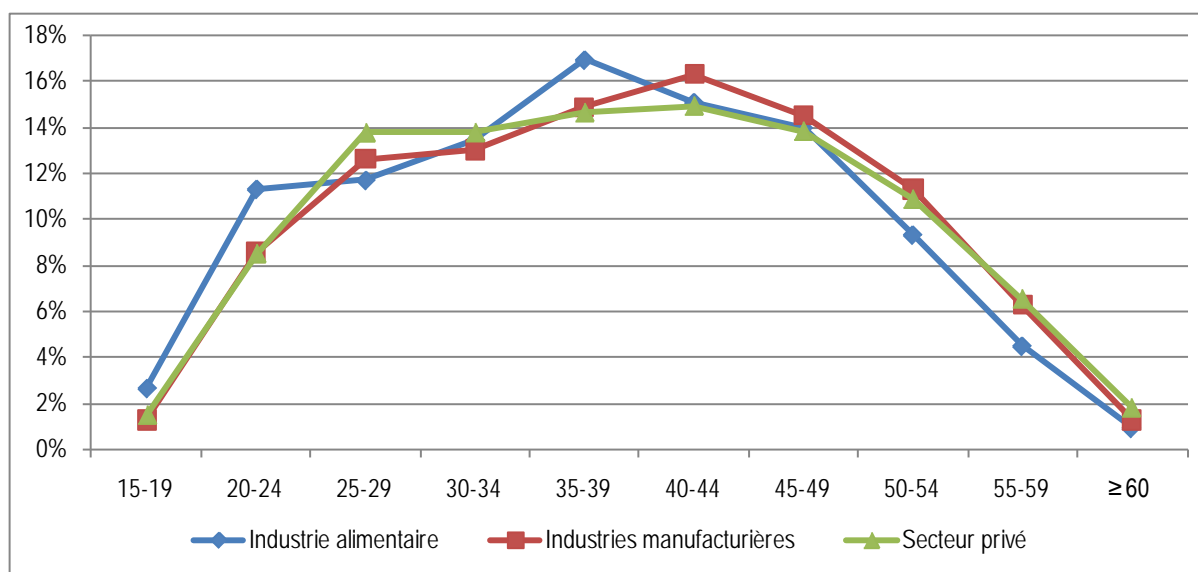

Même si atténuées au cours des dernières années, les principales caractéristiques de la structure d'âge des salariés de l'industrie alimentaire belge, notamment une moindre proportion de salariés plus de 55 ans, s'observent également par rapport à la structure d'âge des salariés des industries alimentaires des trois pays limitrophes et de la moyenne européenne.

Structure d'âge des travailleurs des industries alimentaires européennes en 2008

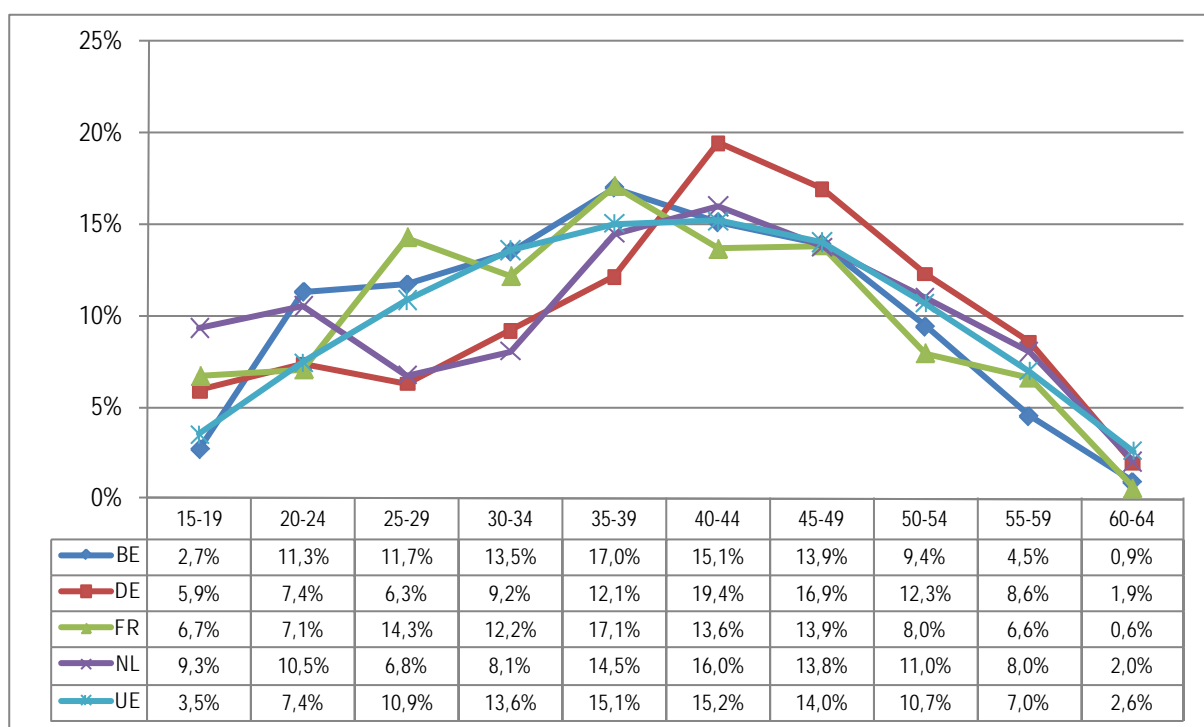

## L'ancienneté des travailleurs dans l'entreprise

Les enquêtes de structure indiquent qu'en 2007 près de 50% des travailleurs de l'industrie alimentaire avaient une ancienneté de moins de six ans.

Pourcentage de salariés qui ont moins de x années dans l'entreprise en 2007 (total cumulé)

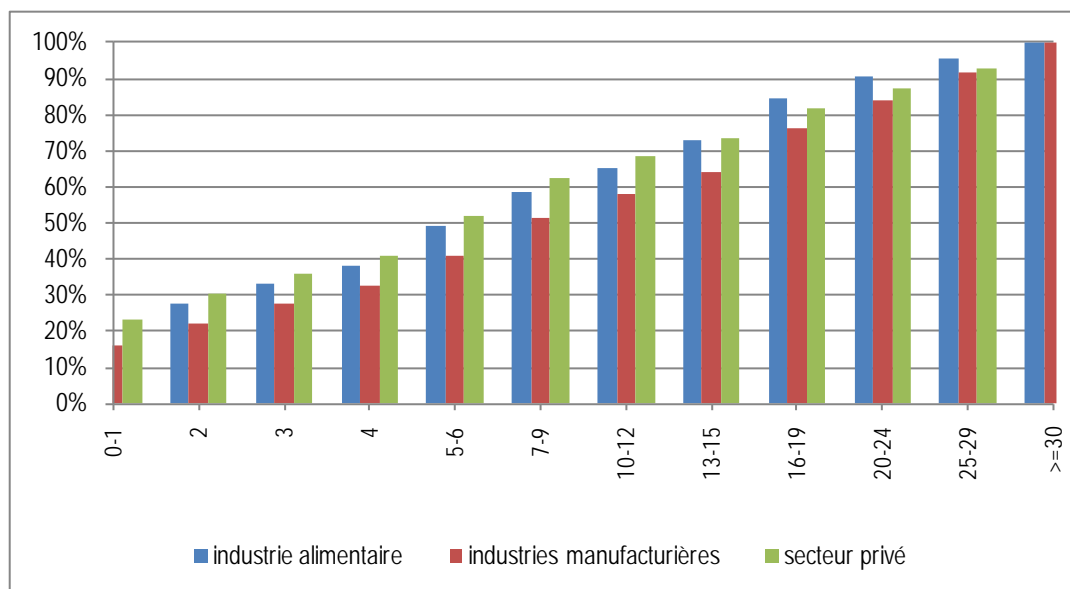

Source : CCE sur base des enquêtes de structure (DGSIE – SPF Economie)

L'ancienneté moyenne du personnel dans une même entreprise de l'industrie alimentaire s'élevait quant à elle en 2007 à 9,8 ans, soit une ancienneté inférieure à la moyenne des industries manufacturières ou celle du secteur privé.

Evolution de l'ancienneté moyenne dans une même entreprise de l'industrie alimentaire (en nbre d'années)

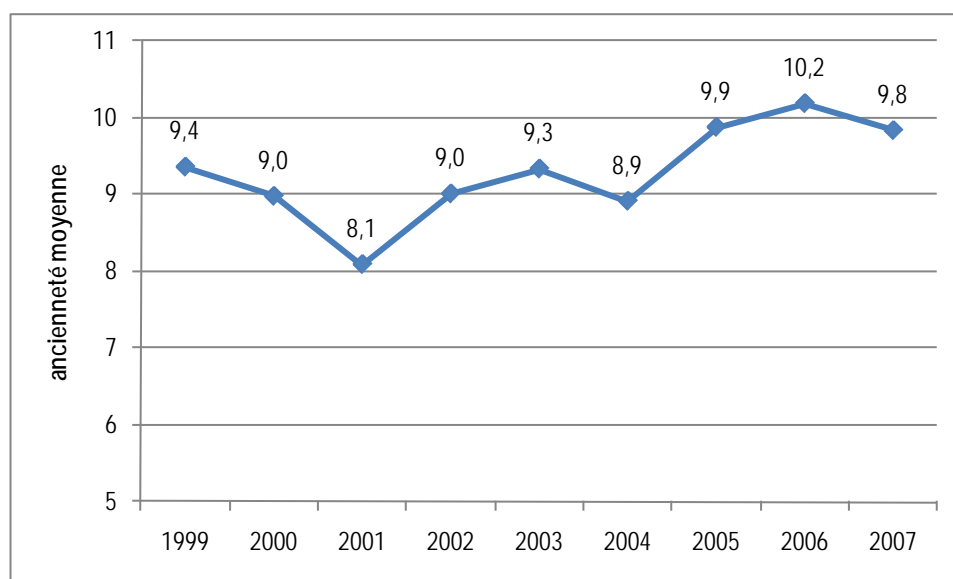

Comme le montre le graphique ci-dessous, l'industrie alimentaire apparaissait ainsi en 2007 comme un des secteurs industriels dans lequel l'ancienneté moyenne des travailleurs au sein d'une même entreprise était parmi la plus basse avec les secteurs du meuble et industries diverses, de la récupération, des machines et matériels informatiques, du travail des métaux ou encore celui du travail du bois, tandis que les secteurs tels que ceux de l'assemblage automobile, l'habillement, le raffinage, les industries nucléaires, la métallurgie et les fabrications de machine présentent un profil d'ancienneté nettement supérieur à la moyenne des industries manufacturières.

Ancienneté moyenne dans les industries manufacturières en 2007

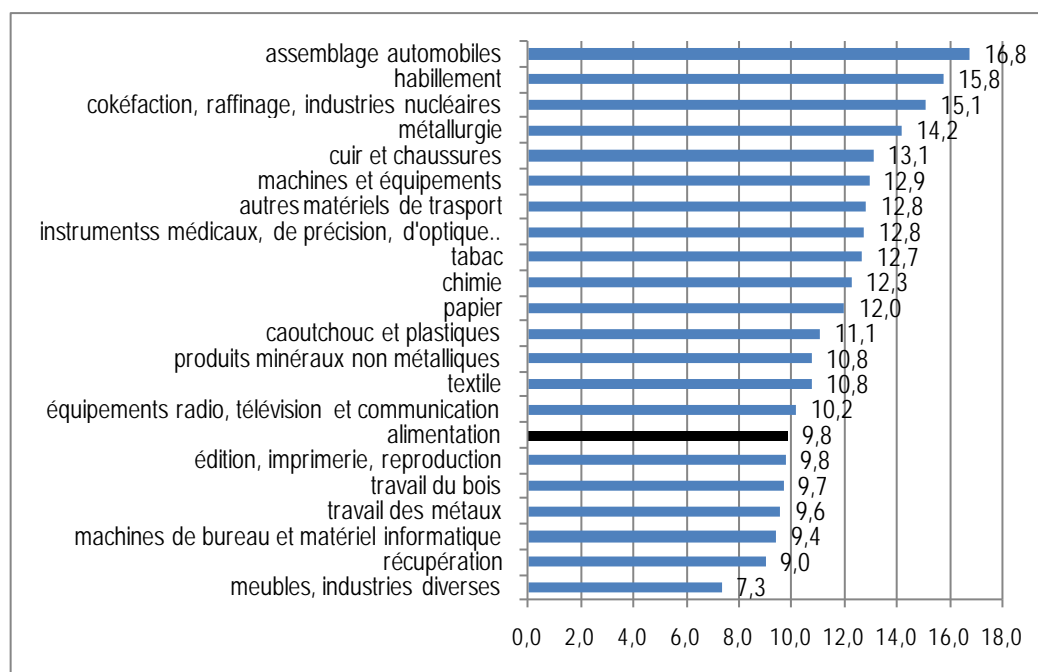

Source : CCE sur base des enquêtes de structure (DGSIE – SPF Economie)

Une distinction par statut professionnel montre que si dans l'industrie alimentaire l'ancienneté des ouvriers et des employés est équivalente (9,8 ans), dans la grande majorité des secteurs industriels l'ancienneté des employés au sein d'une même entreprise est inférieure à celle des ouvriers, seuls font exception la cokéfaction, le raffinage et l'industrie nucléaire, l'industrie du caoutchouc et des plastiques et la métallurgie.

## Ancienneté moyenne en nombre d'années des employés dans les industries manufacturières en 2007

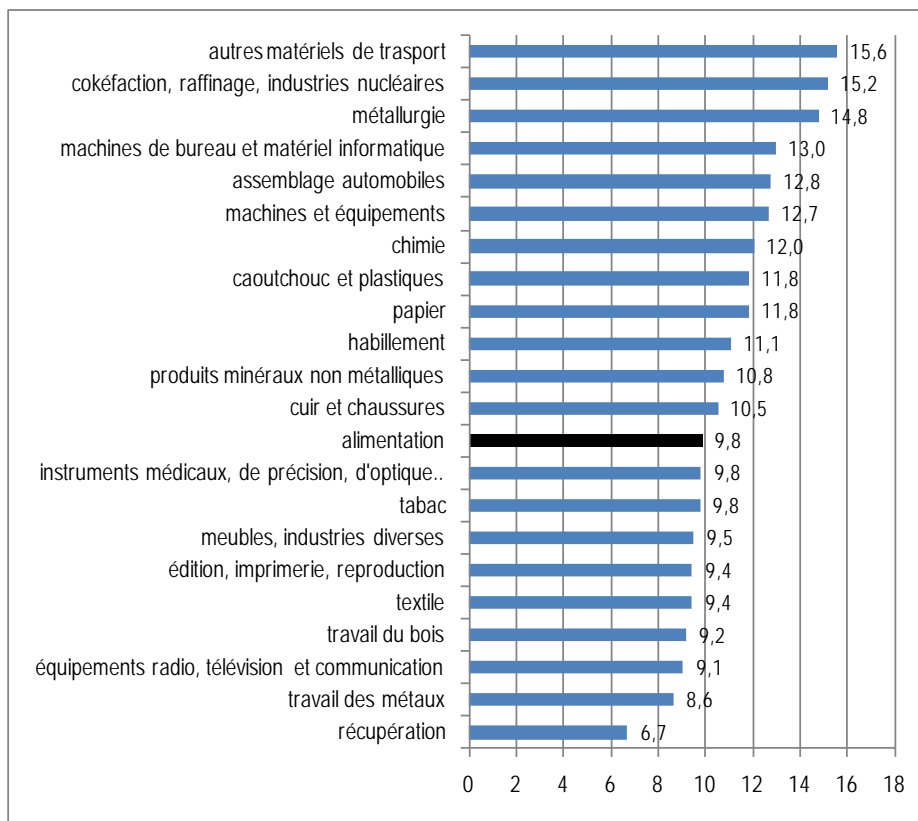

## Ancienneté moyenne en nombre d'années des ouvriers dans les industries manufacturières en 2007

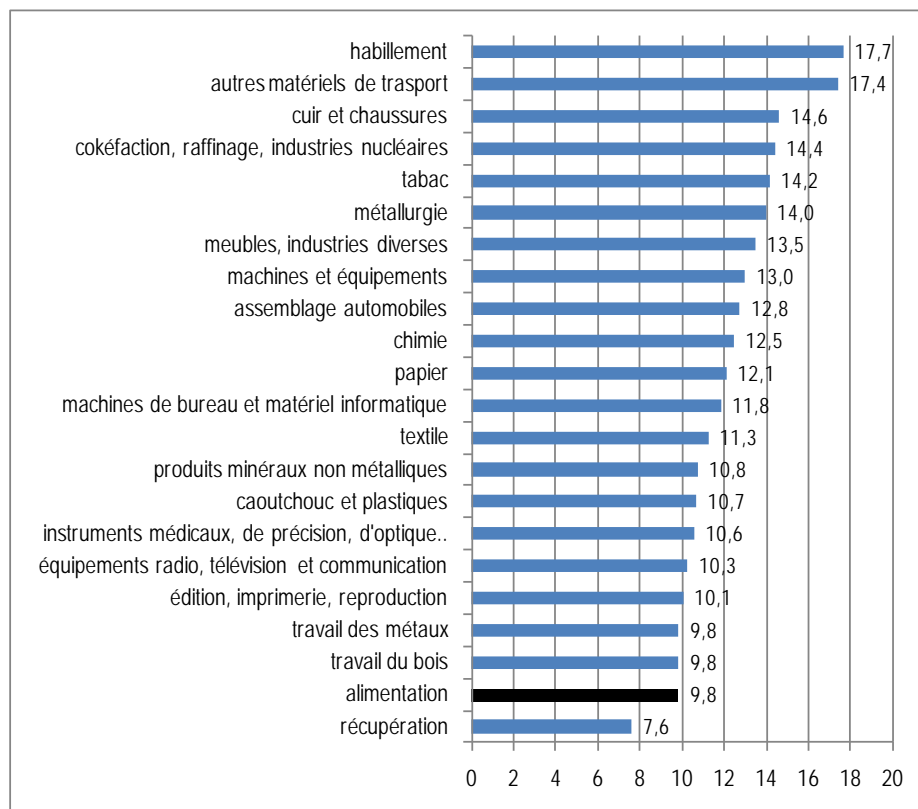

## Les frontaliers

Le nombre de travailleurs frontaliers dans l'industrie alimentaire est en forte croissance ces dernières années. En trois ans, leur nombre a progressé de 14,9%, dont 7,8% au cours de la seule année 2006 et 3,5% en 2007. Une telle hausse souligne la difficulté de recruter du personnel qualifié sur le marché local. Ceci est particulièrement vrai en Flandre et plus précisément en Flandre occidentale.

Au 30 juin 2007, l'ONSS recensait ainsi pas moins de 3.999 travailleurs frontaliers, soit 4,5% de l'effectif salarié total de l'industrie alimentaire. 94,5% d'entre eux étaient français et 5,0% étaient originaires des Pays-Bas.

### Evolution du nombre de frontaliers au cours de ces trois dernières années dans l'industrie alimentaire

|           | Ouvriers | Ouvrières | Total Ouvriers | Employés | Employées | Total employés | Nbre frontaliers |
|-----------|----------|-----------|----------------|----------|-----------|----------------|------------------|
| 2004      | 2.612    | 560       | 3.172          | 176      | 133       | 309            | 3.481            |
| 2005      | 2.676    | 601       | 3.277          | 177      | 129       | 306            | 3.583            |
| 2006      | 2.825    | 714       | 3.539          | 188      | 136       | 324            | 3.863            |
| 2007      | 2.888    | 785       | 3.673          | 187      | 139       | 326            | 3.999            |
| 2005/2004 | 2,5%     | 7,3%      | 3,3%           | 0,6%     | -3,0%     | -1,0%          | 2,9%             |
| 2006/2005 | 5,6%     | 18,8%     | 8,0%           | 6,2%     | 5,4%      | 5,9%           | 7,8%             |
| 2007/2006 | 2,2%     | 9,9%      | 3,8%           | -0,5%    | 2,2%      | 0,6%           | 3,5%             |
| 2007/2004 | 10,6%    | 40,2%     | 15,8%          | 6,3%     | 4,5%      | 5,5%           | 14,9%            |

Source : CCE sur base des statistiques de l'ONSS

Un regard vers les sous-secteurs indique que les travailleurs frontaliers sont principalement présents dans l'industrie de la viande et de l'abattage, le secteur de la transformation, conservation et surgelés de fruits, de légumes et des pommes de terre et dans les « autres industries alimentaires », vocable qui reprend essentiellement les industries alimentaires de seconde transformation, c'est-à-dire celles qui produisent des produits plus directement destinés aux consommateurs finaux.

### Les sous-secteurs dans lesquels les frontaliers étaient occupés en 2007

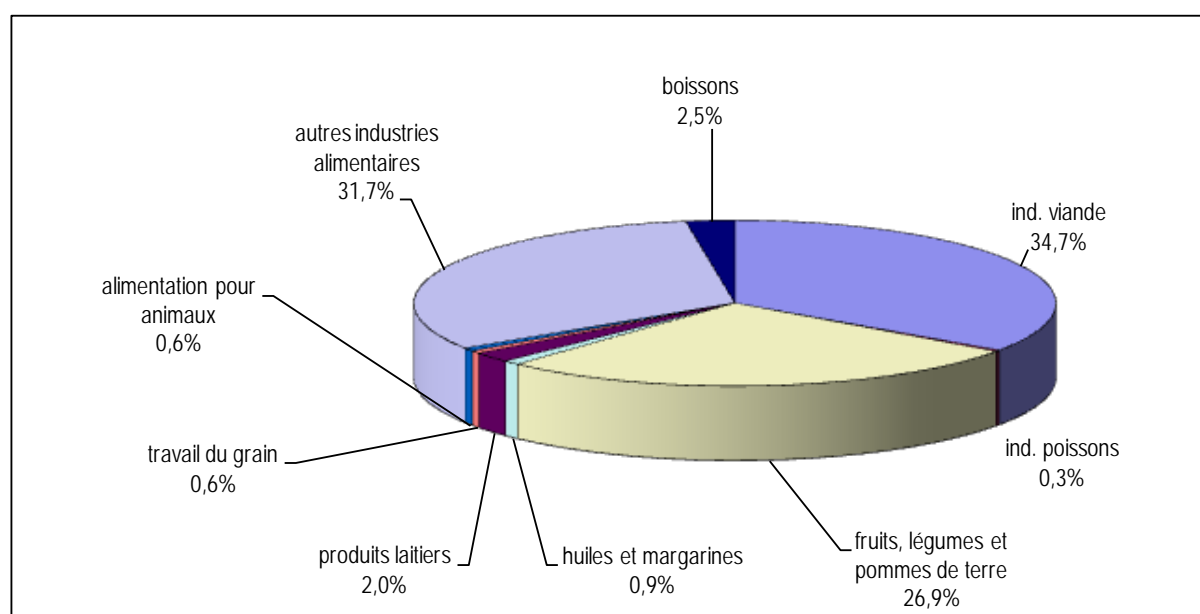

## La nationalité des travailleurs

Selon l'enquête sur les forces de travail menée en 2007, 92,6% des travailleurs de l'industrie alimentaire avaient la nationalité belge, 3,5% étaient des ressortissants de l'UE, les 3,9% restants étaient de nationalité extra UE. C'est aussi la première fois que l'on recense un nombre de travailleurs de nationalité extra européenne supérieure au nombre de ressortissants de l'UE.

Part des travailleurs ressortissants de l'UE et de nationalité extra UE dans l'industrie alimentaire au cours de ces dernières années

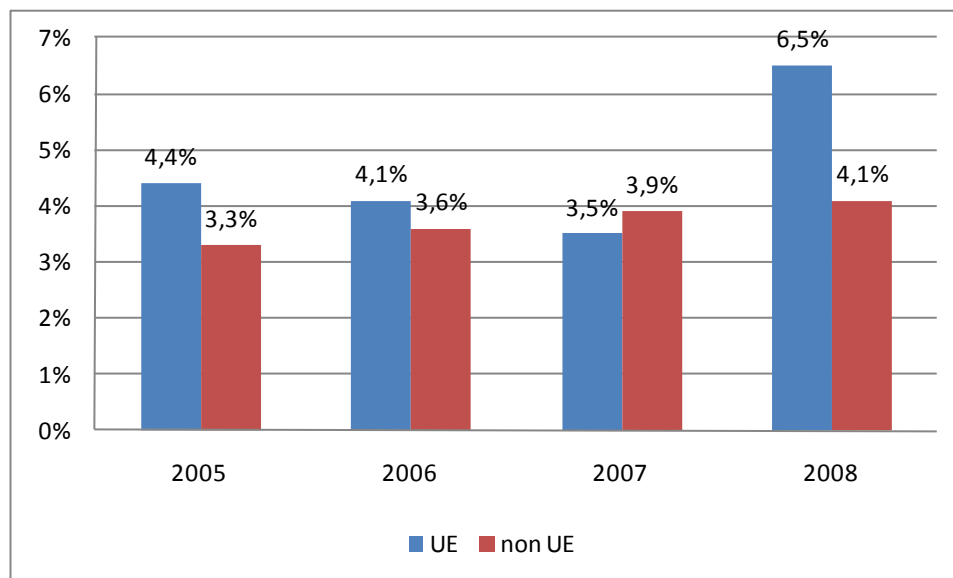

## Chômage temporaire

Au vu des données détaillées du chômage temporaire trois premières observations s'imposent de prime abord.

Primo, la principale composante du chômage temporaire est le chômage pour raison économique. Il intervenait en moyenne en 2008 à raison de 95,2% du total. Le chômage pour force majeure et pour jours d'intempéries représentait 2,1%. La troisième raison de chômage temporaire était due à des fermetures collectives (1,1%). Les autres causes, comme les incidents techniques et les grèves ou lock-out, sont négligeables dans l'industrie alimentaire.

Secundo, le chômage temporaire touche proportionnellement plus les femmes que les hommes : elles représentaient en moyenne 42,7% du chômage temporaire en 2008 (40,2% au 1<sup>er</sup> trimestre 2009), alors que leur part dans l'emploi total est de 36,6%.

Tertio, l'ampleur du chômage temporaire dans l'industrie alimentaire est, en raison même des activités diverses de la branche, fortement influencé par les facteurs saisonniers. Il est élevé au cours des trois/quatre premiers mois de l'année, faible en période estivale, s'accroît à nouveau en octobre-novembre puis s'infléchit à l'approche des fêtes de fins d'années (cfr. série brute du graphique ci-dessous).

## Evolution du nombre de personnes en chômage temporaire

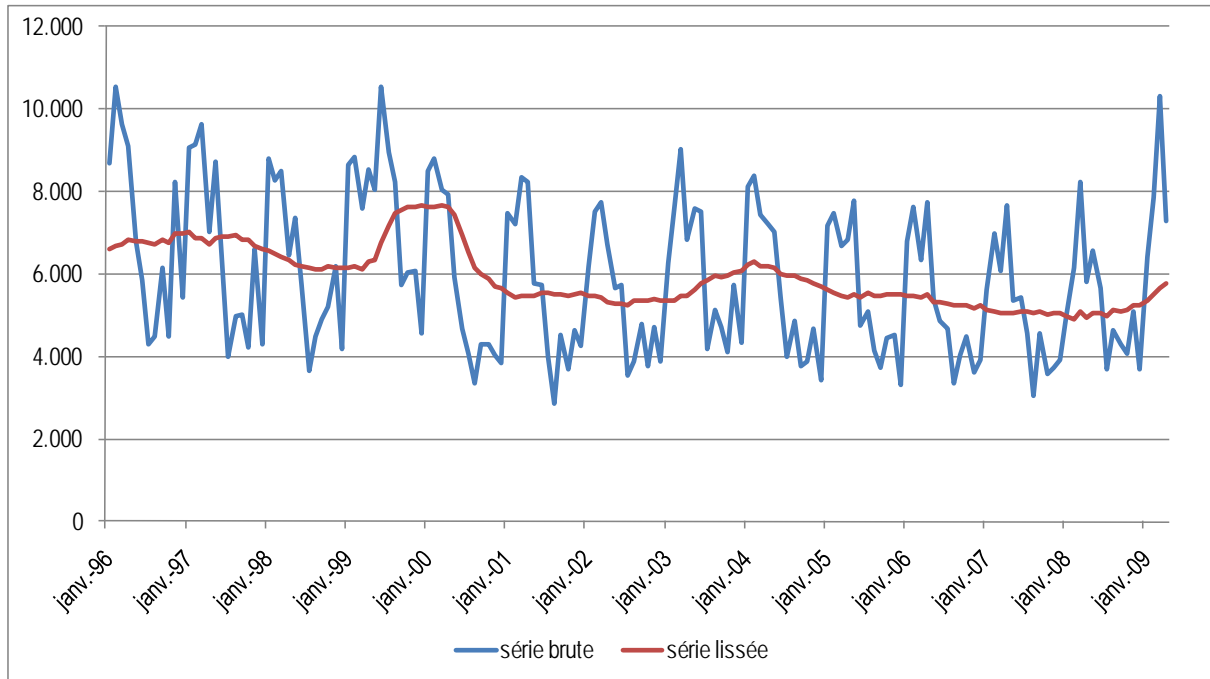

*Pour observer la relation entre chômage temporaire et croissance, nous avons raisonné en termes de moyennes mobiles et de moyennes annuelles, ce qui permet d'éliminer les facteurs purement accidentels ou saisonniers. La croissance a, quant à elle, été estimée sur la base de l'évolution du volume de production.*

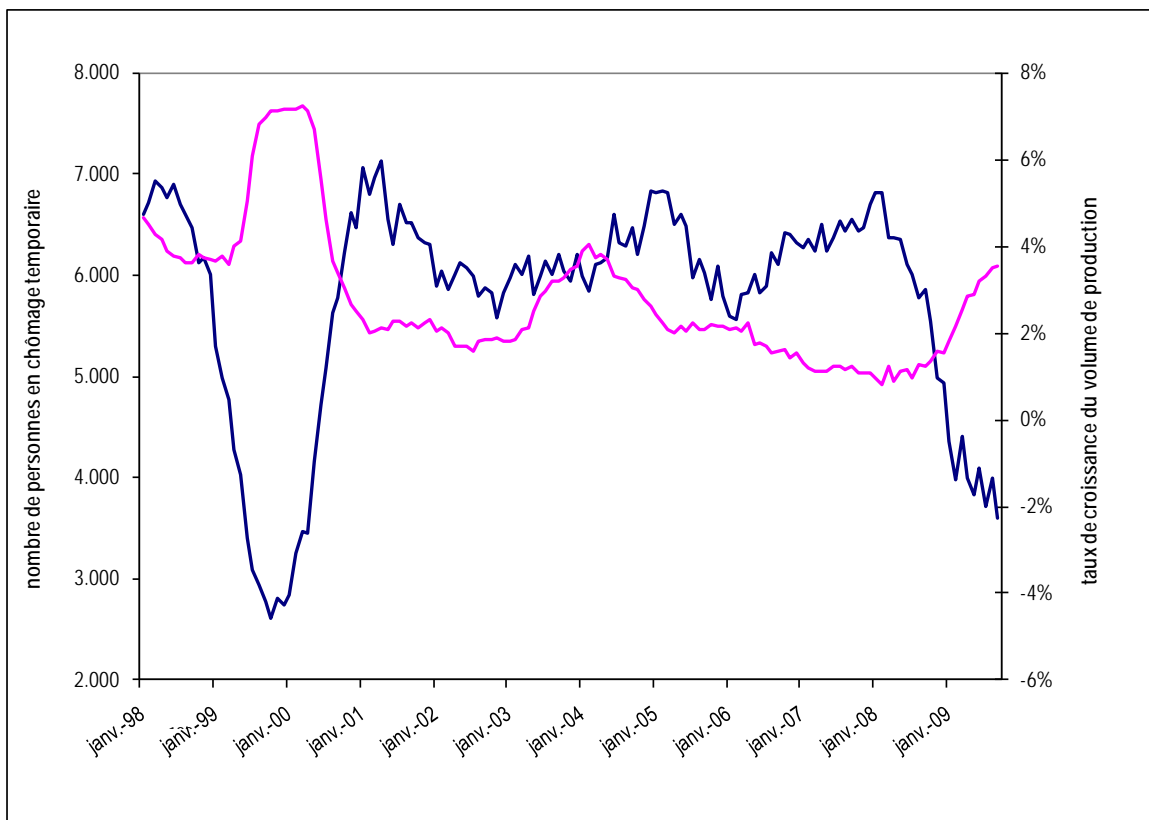
Chômage temporaire et croissance dans l'industrie alimentaire  
(moyenne mobile)

Le graphique ci-dessus met en évidence une corrélation inverse à très court terme entre le taux de croissance du volume de production et le nombre de personnes touchées par le chômage temporaire.

Ainsi, le choc de la crise de la dioxine, rendu public fin mai 1999, s'est accompagné d'une hausse rapide du nombre de salariés en chômage temporaire. De mai à juin, leur nombre connaît une progression plus de 30%. La relance vigoureuse intervenue dès la fin du premier trimestre de 2000 et qui se poursuit en 2001 permet au chômage temporaire de revenir à un niveau plus supportable et même inférieur à la situation d'avant crise, puis se stabilise au cours des trimestres suivants. Une nouvelle poussée de fièvre survient à partir du deuxième trimestre 2003 en raison de la nette dégradation de l'activité et du climat d'incertitude traduit par le manque de confiance des chefs d'entreprises. Ce recul de la croissance fut heureusement de courte durée. Depuis début 2004, on note une tendance à la baisse du chômage temporaire qui a été à peine ralentie par les médiocres résultats de la production au second semestre 2005. La baisse du nombre de personnes en chômage temporaire s'accélère ensuite grâce aux bonnes performances réalisées par l'industrie alimentaire en 2006 et en 2007. Le nombre moyen de salariés touchés par le chômage temporaire s'établit alors à 5.042 personnes, soit le niveau le plus bas enregistré au cours des dix dernières années. Ce nombre sera à peine plus élevé au cours des neuf premiers mois de 2008.

**Nombre de personnes en chômage temporaire et nombre de journées correspondantes**  
(moyennes annuelles)

|      | nombre de personnes |        | nombre de journées |        | ETP   |
|------|---------------------|--------|--------------------|--------|-------|
| 1996 | 6.976               | 5,1%   | 43.527             | 7,3%   | 2.073 |
| 1997 | 6.590               | -5,5%  | 41.896             | -3,7%  | 1.995 |
| 1998 | 6.154               | -6,6%  | 39.765             | -5,1%  | 1.894 |
| 1999 | 7.649               | 24,3%  | 51.389             | 29,2%  | 2.447 |
| 2000 | 5.644               | -26,2% | 35.576             | -30,8% | 1.694 |
| 2001 | 5.561               | -1,5%  | 32.635             | -8,3%  | 1.554 |
| 2002 | 5.345               | -3,9%  | 31.183             | -4,4%  | 1.485 |
| 2003 | 6.091               | 14,0%  | 36.693             | 17,7%  | 1.747 |
| 2004 | 5.687               | -6,6%  | 33.786             | -7,9%  | 1.609 |
| 2005 | 5.491               | -3,4%  | 32.636             | -3,4%  | 1.554 |
| 2006 | 5.233               | -5,6%  | 29.333             | -10,9% | 1.385 |
| 2007 | 5.042               | -3,6%  | 28.792             | -1,8%  | 1.371 |
| 2008 | 5.237               | 3,9%   | 29.764             | 3,4%   | 1.417 |

Source: CCE sur base des statistiques après vérification du chômage temporaire de l'Onem

Puis vient la crise, le nombre de salariés touchés par le chômage temporaire s'accroît au quatrième trimestre 2008 de 14,4%. Les statistiques avant vérifications du chômage temporaire de l'Onem qui permettent d'avoir une vue à très court terme de l'évolution récente du chômage temporaire indiquent une forte poussée de plus de 33% du chômage temporaire au cours des premier et second trimestres de 2009 par rapport à la même période de 2008, pour s'établir entre 14% et 16% au cours second semestre de l'année.



## Evolution récente du chômage temporaire dans l'industrie alimentaire en % (t/t-1)

| 4 trim 2008 | 1 trim 2009 | 2 trim 2009 | 3 trim 2009 | oct-nov 09 |
|-------------|-------------|-------------|-------------|------------|
| + 14,4%     | + 33,8%     | + 33,1%     | + 14,6%     | + 16,4%    |

Source CCE sur base des statistiques avant vérifications du chômage temporaire de l'Onem

Le chômage temporaire utilisé massivement par les entreprises depuis le début de la crise a permis de limiter les impacts négatifs sur le volume de l'emploi en période de ralentissement d'activité. Son effet régulateur se conjugue également à l'effet stabilisateur que joue le travail à temps partiel et le nombre d'heures prestées par les travailleurs occupés à temps partiel. Comme mis en évidence par ailleurs, la part du travail à temps partiel tend, en effet, à baisser ou à augmenter en période d'amélioration ou de détérioration de l'activité.

Le chômage temporaire tel qu'il est pratiqué en Belgique apparaît ainsi être un instrument de flexibilité « win-win » : il sécurise la pérennité de l'emploi du salarié en mauvaise conjoncture, d'une part, et permet à l'employeur de maintenir les connaissances et l'expérience au sein de l'entreprise et donc d'éviter les coûts de formation qu'impliquerait inévitablement l'embauche d'un nouveau collaborateur lors d'un retournement de tendance.

Comme nous l'avons vu précédemment, les données de l'emploi pour l'industrie alimentaire disponibles auprès de l'Onss pour le quatrième trimestre 2008 et les deux premiers 2009 statuaient encore sur une stabilité de l'emploi et ce grâce notamment au recours au chômage temporaire. Mais, ce recours aux stabilisateurs de l'emploi a ses limites. L'emploi réagit en effet toujours avec un certain décalage par rapport à l'évolution économique. Il n'est donc pas exclu que le deuxième semestre 2009 et les premiers mois de 2010 ne se traduisent finalement par une baisse de l'effectif, tout au moins si une relance suffisamment vigoureuse de la croissance devait se faire attendre.

### Les prépensions conventionnelles

Le graphique ci-dessous qui reprend l'évolution mensuelle du nombre de prépensionnés conventionnels dans l'industrie alimentaire montre une nette inversion de tendance au cours des années 2002 à août 2008 : de janvier 2002 est passé de 4.876 unités pour atteindre un minimum de 4.317 unités en décembre 2004 ; au cours des mois suivants, le nombre de prépensionnés reprend un trend ascendant pour s'élever à 4.805 unités en septembre 2008. Ce revirement de tendance s'explique essentiellement par le passage progressif de la pension légale des femmes de 60 ans à 65 ans qui a eu pour conséquence un allongement leur maintien en prépension et donc d'un gonflement du nombre de prépensionnées.

Au cours du dernier trimestre 2008 et des trois premiers trimestres 2009, le nombre de prépensionnés tend à nouveau à s'infléchir pour atteindre au total 4.699 personnes en septembre 2009, soit une baisse de -2,7 % par rapport à septembre 2008.

Comme le montre le tableau ci-après, cette baisse de 2,7% est en fait la résultante de deux tendances divergentes : une nouvelle baisse de 5% du nombre d'hommes prépensionnés, d'une part, mais d'une hausse de 9,1% du nombre de femmes prépensionnées, d'autre part.

## Prépensions conventionnelles à temps plein dans le secteur alimentaire

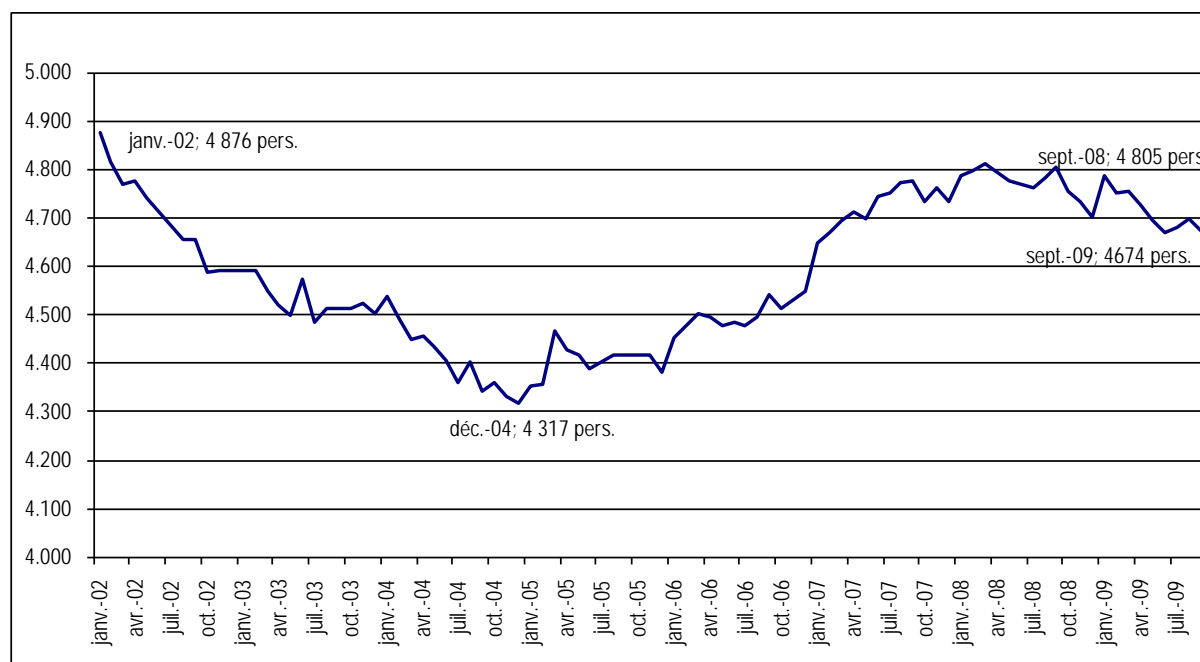

## Evolution du nombre annuel moyen de prépensions conventionnelles à temps plein dans le secteur alimentaire

|                                      | Hommes   |          |       | Femmes   |          |       | Total général |          |       |
|--------------------------------------|----------|----------|-------|----------|----------|-------|---------------|----------|-------|
|                                      | Ouvriers | Employés | Total | Ouvriers | Employés | Total | Ouvriers      | Employés | Total |
| 2002                                 | 3.060    | 1.306    | 4.366 | 180      | 159      | 339   | 3.240         | 1.465    | 4.705 |
| 2003                                 | 2.900    | 1.238    | 4.138 | 208      | 186      | 393   | 3.108         | 1.424    | 4.532 |
| 2004                                 | 2.758    | 1.208    | 3.966 | 232      | 211      | 442   | 2.989         | 1.419    | 4.408 |
| 2005                                 | 2.755    | 1.175    | 3.930 | 249      | 226      | 475   | 3.004         | 1.402    | 4.405 |
| 2006                                 | 2.778    | 1.150    | 3.928 | 324      | 247      | 572   | 3.103         | 1.397    | 4.500 |
| 2007                                 | 2.831    | 1.200    | 4.031 | 391      | 303      | 694   | 3.223         | 1.503    | 4.725 |
| 2008                                 | 2.799    | 1.210    | 4.009 | 435      | 330      | 765   | 3.234         | 1.539    | 4.773 |
| sept-08                              | 2.818    | 1.214    | 4.032 | 441      | 332      | 773   | 3.259         | 1.546    | 4.805 |
| sept-09                              | 2.696    | 1.135    | 3.831 | 487      | 356      | 843   | 3.183         | 1.491    | 4.674 |
| <b>Variations annuelles moyennes</b> |          |          |       |          |          |       |               |          |       |
| 2003/2002                            | -5,2%    | -5,2%    | -5,2% | 15,2%    | 16,9%    | 16,0% | -4,1%         | -2,8%    | -3,7% |
| 2004/2003                            | -4,9%    | -2,4%    | -4,2% | 11,6%    | 13,4%    | 12,5% | -3,8%         | -0,4%    | -2,7% |
| 2005/2004                            | -0,1%    | -2,7%    | -0,9% | 7,5%     | 7,4%     | 7,4%  | 0,5%          | -1,2%    | -0,1% |
| 2006/2005                            | 0,9%     | -2,2%    | 0,0%  | 30,3%    | 9,2%     | 20,3% | 3,3%          | -0,3%    | 2,1%  |
| 2007/2006                            | 1,9%     | 4,3%     | 2,6%  | 20,6%    | 22,5%    | 21,4% | 3,9%          | 7,5%     | 5,0%  |
| 2008/2007                            | -1,1%    | 0,8%     | -0,6% | 11,2%    | 8,8%     | 10,1% | 0,4%          | 2,4%     | 1,0%  |
| sept09/sept08                        | -4,3%    | -6,5%    | -5,0% | 10,4%    | 7,2%     | 9,1%  | -2,3%         | -3,6%    | -2,7% |

Depuis plusieurs années déjà, l'âge d'accès à la prépension a progressivement été reculé avec pour objectif « d'augmenter le taux d'emploi avec des emplois de qualité identifié comme étant la meilleure stratégie pour assurer une cohésion sociale forte, que ce soit en diminuant le risque de pauvreté ou en permettant d'accroître les ressources des pouvoirs publics et par là d'assurer la viabilité du modèle social au regard du vieillissement de la population » (dixit le rapport technique du CCE 2009). Les CCT conclues par les partenaires sociaux de l'industrie alimentaire s'inscrivent dans cet objectif.

L'âge actuel pour l'accès à la prépension dans notre branche est de 58 ans qui cependant en vertu de l'accord sectoriel 2009-2010 sera prolongé jusqu'au 31 décembre 2011. Toutefois, l'accord prévoit qu'en exécution du Pacte de solidarité entre génération, les conditions de carrière augmentent dès 1<sup>er</sup> janvier 2010 passant pour les hommes de 35 ans à 37 ans et pour les femmes de 30 à 33ans.

Nous avons voulu visualiser ces changements et pour ce faire nous avons mis en parallèle dans les graphiques ci-dessous la répartition selon l'âge des prépensionnés en 2000 et 2009.

Répartition du nombre de prépensionnés selon l'âge

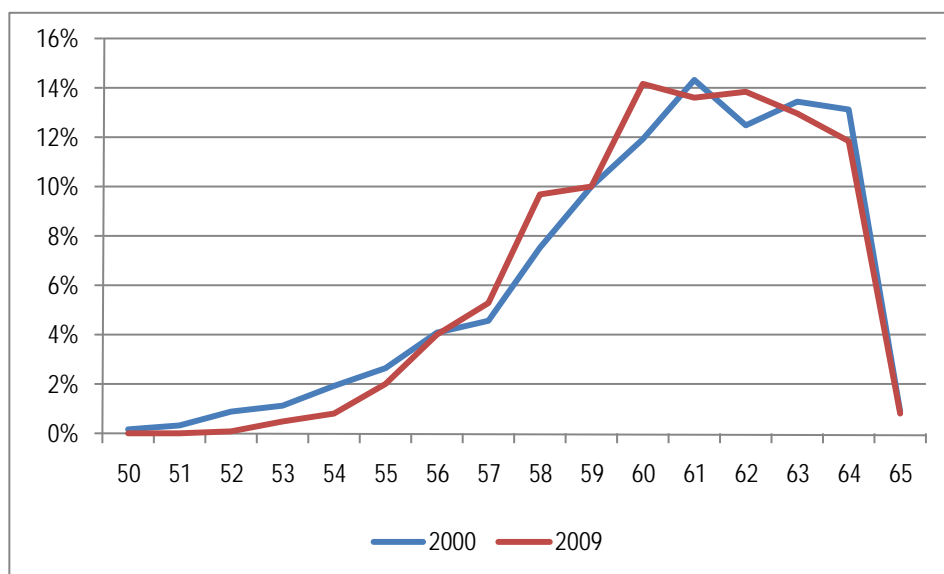

Répartition du nombre de prépensionnés par groupe d'âge

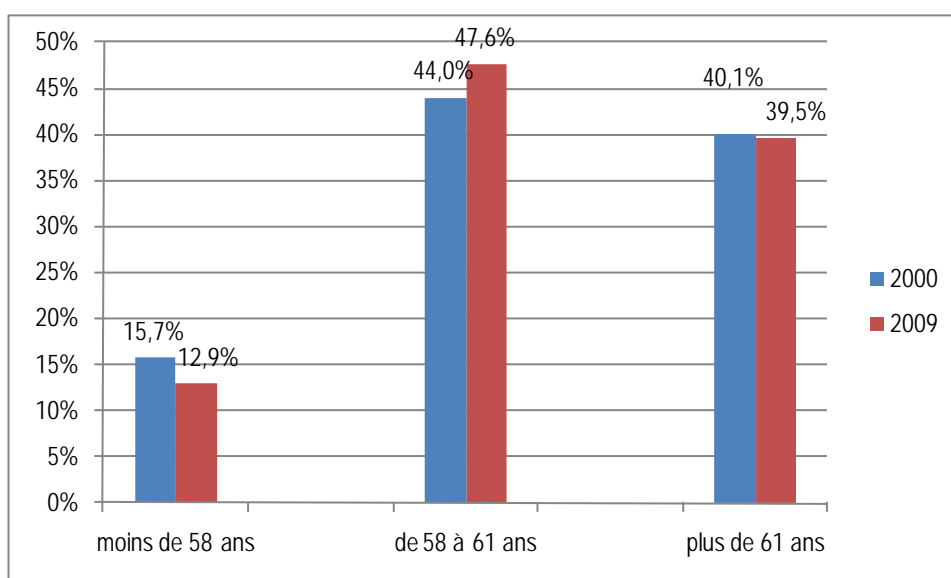

## Aménagement du temps de travail

### Qu'entend-t-on par aménagement du temps de travail ?

L'interruption de carrière est un « système » qui offre aux travailleurs la possibilité de suspendre entièrement ou partiellement leur carrière tout en bénéficiant d'une allocation. L'allocation octroyée varie en fonction de la nature de l'interruption de carrière (complète, à mi-temps,...) et le régime de travail (à temps plein ou à mi-temps).

Dès le 1<sup>er</sup> janvier 2002, l'interruption de carrière du secteur privé a été remplacé par le « crédit - temps ».

Le crédit – temps permet d'interrompre temporairement soit totalement la carrière professionnelle. Pendant la période de suspension du contrat de travail ou de la réduction des prestations de travail, l'allocation est payée par l'Onem.

Il y a trois formules :

- la suspension complète du contrat de travail et la réduction des prestations à mi-temps ;
- la diminution des prestations de travail d'un cinquième temps ;
- pour les travailleurs âgés d'au moins 50 ans, la réduction des prestations de travail à mi-temps ou leur diminution d'un cinquième temps. (cfr. Onem).

A ces formules d'aménagement du temps de travail s'ajoutent encore les congés thématiques tels que le congé parental, le congé pour soins palliatifs et l'assistance médicale et les prépensions à mi-temps, lesquelles sont quasi inexistantes dans l'industrie alimentaire.

### Situation dans l'industrie alimentaire

Dans l'industrie alimentaire en 2008, l'Onem dénombre quelque 5.300 personnes qui ont opté pour l'un ou l'autre régime d'aménagement du temps de travail, soit une hausse de plus de 42,6% par rapport au nombre moyen de 2003. Dans ce total, les congés « thématiques » (congé parental, soins palliatifs, assistance médicale) interviennent pour 17,1% et les interruptions complètes de carrière pour 8%, les trois-quarts restants consistant en des réductions des prestations. Un regard sur le tableau synthétique ci-dessous montre en outre que si les interruptions complètes de carrière ont tendance à diminuer, les réductions des prestations sont elles en forte progression (plus de 49% entre 2003 et 2008).

Il convient enfin de souligner que plus de 60% des travailleurs qui aménagent leur temps de travail sont des femmes alors qu'elles ne représentent qu'un peu plus d'un tiers du personnel total dans l'industrie alimentaire.

## Aménagement du temps de travail dans l'industrie alimentaire

|           | interruption de carrière* |                           |   | crédit-temps          |                           | total |
|-----------|---------------------------|---------------------------|---|-----------------------|---------------------------|-------|
|           | interruption complète     | réduction des prestations | congé parental, soins palliatifs, assistance médicale | interruption complète | réduction des prestations |       |
| 2003      | 5                         | 1.031                     | 546   | 412                   | 1.718                     | 3.711 |
| 2004      | 2                         | 740                       | 637   | 397                   | 2.368                     | 4.143 |
| 2005      | 0                         | 497                       | 717   | 388                   | 2.968                     | 4.571 |
| 2006      | 1                         | 273                       | 793   | 374                   | 3.423                     | 4.864 |
| 2007      | 2                         | 161                       | 857   | 335                   | 3.706                     | 5.060 |
| 2008      | 1                         | 111                       | 903   | 310                   | 3.981                     | 5.306 |
| 2009      | 2                         | 83                        | 1.097   | 287                   | 4.181                     | 5.650 |
| 2004/2003 |                           | -28,2%                    | 16,7%   | -3,7%                 | 37,9%                     | 11,6% |
| 2005/2004 |                           | -32,8%                    | 12,6%   | -2,1%                 | 25,4%                     | 10,3% |
| 2006/2005 |                           | -45,2%                    | 10,7%   | -3,7%                 | 15,3%                     | 6,4%  |
| 2007/2006 |                           | -41,1%                    | 8,0%  | -10,5%                | 8,3%                      | 4,0%  |
| 2008/2007 |                           | -30,8%                    | 5,3%  | -7,5%                 | 7,4%                      | 4,9%  |
| 2009/2008 |                           | -25,7%                    | 21,5%   | -7,2%                 | 5,0%                      | 6,5%  |

\*Dès le 1er janvier 2002, l'interruption de carrière du secteur privé a été remplacée par le "crédit-temps"

Source : Commission consultative spéciale de l'Alimentation (CCE) sur base Onem

## crédit-temps dans l'industrie alimentaire : interruption complète et réduction des prestations

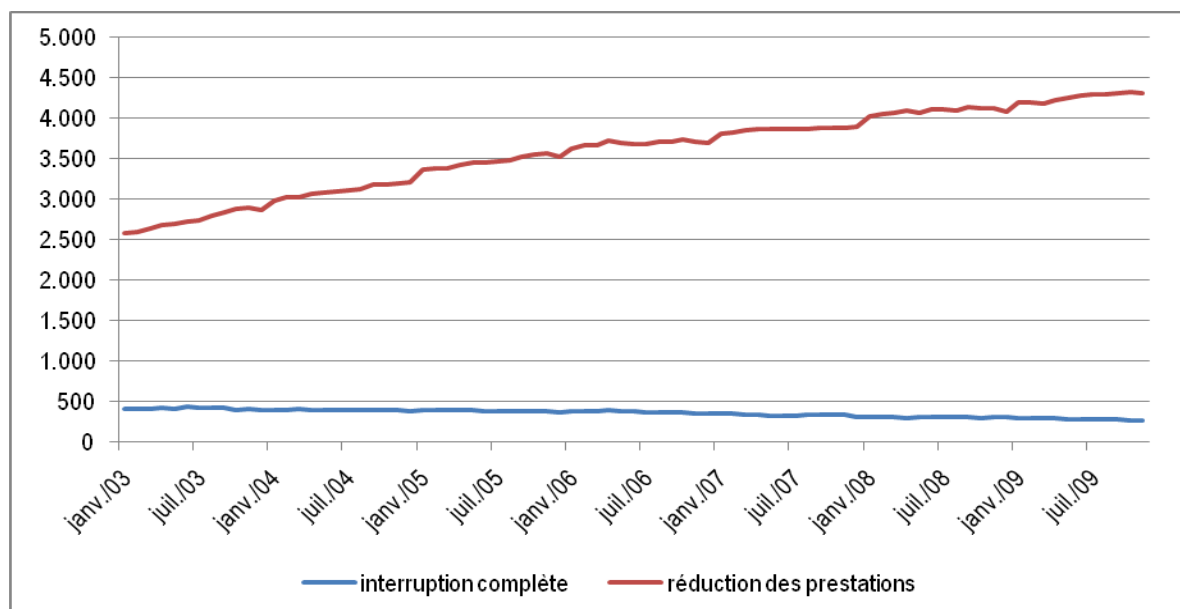

## Mobilité interrégionale

Les données suivantes se basent sur les enquêtes sur les forces de travail menées par la Direction générale Statistique et Information économique (anciennement INS) du SPF Economie.

La mobilité peut être examinée sous deux angles d'approche. Premièrement, en étudiant les flux sortants, c'est-à-dire en examinant où travaille la main-d'œuvre de l'industrie alimentaire des différentes Régions (Tableau 1) ; deuxièmement, en prenant en considération les flux entrants, à savoir en se demandant où les entreprises de l'industrie alimentaire des différentes Régions vont chercher leurs travailleurs (Tableau 2).

Le Tableau 1 nous apprend que 75,9 % des travailleurs de l'industrie alimentaire qui habitent Bruxelles travaillent également dans leur Région, tandis que 17,7 % d'entre eux (soit 715 personnes) travaillent dans une entreprise établie en Flandre et 4,1 % en Wallonie.

Parmi les travailleurs flamands de l'industrie alimentaire, 94,1 % travaillent en Flandre, 2,3 % (soit 1 519 travailleurs) à Bruxelles et 1,8 % (soit 1 164) en Wallonie.

Par comparaison, les travailleurs wallons de l'industrie alimentaire sont plus mobiles que leurs collègues flamands et bruxellois : 7,2 % (soit 1 633 personnes) travaillent en Flandre et 1,9 % (soit 431) dans la Région de Bruxelles-Capitale, ce qui signifie que les 88 % restants travaillent dans leur propre Région.

Tableau 1 : Domicile vs. lieu de travail, pourcentages de flux sortants (2008)

| Domicile                     | Total          | Lieu de travail              |                 |                 |
|------------------------------|----------------|------------------------------|-----------------|-----------------|
|                              |                | Région de Bruxelles-Capitale | Région flamande | Région wallonne |
| Région de Bruxelles-Capitale | 100%<br>4.037  | 75,9%<br>3.065               | 17,7%<br>715    | 4,1%<br>165     |
| Région flamande              | 100%<br>65.937 | 2,3%<br>1.519                | 94,1%<br>62.065 | 1,8%<br>1.164   |
| Région wallonne              | 100%<br>22.544 | 1,9%<br>431                  | 7,2%<br>1.633   | 88%<br>19.830   |

Source : SPF Economie – Direction générale Statistique et Information économique, Enquête sur les forces de travail 2008

Le deuxième tableau doit être lu verticalement. Il ressort que 96,4 % du personnel des entreprises de l'industrie alimentaire implantées en Flandre habitent également en Flandre. La proportion de travailleurs domiciliés dans les deux autres Régions est à première vue très modeste : 2,5 % viennent de Wallonie et 1,1 % de Bruxelles. En chiffres absolus, le nombre de personnes qui vont travailler de l'autre côté de la frontière linguistique est pourtant considérable. Les entreprises alimentaires flamandes emploient en effet pas moins de 1 633 travailleurs wallons et 715 travailleurs bruxellois.

La mobilité interrégionale n'est cependant pas univoque. Ainsi observe-t-on que 5,5 % (soit 1 164 travailleurs) du personnel employé dans les entreprises alimentaires wallonnes résident en Flandre. Le nombre de Bruxellois est limité (0,8 %). Les 93,7 % restants habitent en Région wallonne.

61,1 % du personnel des entreprises alimentaires bruxelloises habitent en Région de Bruxelles-Capitale, tandis que 30,3 % (soit 1 519 travailleurs) sont domiciliés en Région flamande et 8,6 % (soit 431) en Région wallonne.

Tableau 2 : Domicile vs. lieu de travail, pourcentages de flux entrants (2008)

| Domicile                     | Lieu de travail              |                 |                 |
|------------------------------|------------------------------|-----------------|-----------------|
|                              | Région de Bruxelles-Capitale | Région flamande | Région wallonne |
| Total                        | 100%<br>5.014                | 100%<br>64.413  | 100%<br>21.158  |
| Région de Bruxelles-Capitale | 61,1%<br>3.065               | 1,1%<br>715     | 0,8%<br>165     |
| Région flamande              | 30,3%<br>1.519               | 96,4%<br>62.065 | 5,5%<br>1.164   |
| Région wallonne              | 8,6%<br>431                  | 2,5%<br>1.633   | 93,7%<br>19.830 |

Source : SPF Economie – Direction générale Statistique et Information économique, Enquête sur les forces de travail 2008

## Déplacements domicile-lieu de travail

### 1. Cadre juridique

En vertu de l'arrêté royal du 16 mai 2003 portant exécution du chapitre 9 de la loi-programme du 8 avril 2003 relative à la collecte de données concernant les déplacements des travailleurs entre leur domicile et leur lieu de travail, les entreprises de plus de 100 travailleurs sont tenues – pour l'unité d'établissement correspondant au siège principal de l'entreprise et pour toute autre unité d'établissement de l'entreprise comptant au moins 30 travailleurs – de remettre tous les trois ans un questionnaire au SPF Mobilité et Transports. Ce questionnaire doit d'abord être présenté pour avis au conseil d'entreprise (CE), à la délégation syndicale (DS) à défaut de CE, ou aux travailleurs à défaut de DS. Il reprend des informations sur le mode de déplacement des travailleurs, l'accessibilité de l'établissement, les mesures existantes en matière de mobilité dans l'unité d'établissement et les problèmes de mobilité spécifiques à l'unité d'établissement.

### 2. Conclusions concernant l'industrie alimentaire

Le SPF Mobilité et Transports a reçu un questionnaire complété de la part de 205 unités d'établissement<sup>2</sup> relevant de l'industrie alimentaire<sup>3</sup>. 80 % (soit 164) de ces unités d'établissement se situent en Flandre, 17,6 % (36) en Wallonie et 2,4 % (5) à Bruxelles. Ces 205 unités d'établissement comptent au total 41 541 membres du personnel, dont 32 059 en Flandre, 8 486 en Wallonie et 996 à Bruxelles.

<sup>2</sup> Unités d'établissement = établissements d'entreprises dont le code NACE figure dans la division 10 ou 11.

<sup>3</sup> Industrie alimentaire = les divisions 10 (Industries alimentaires) et 11 (Fabrication de boissons) de la nomenclature NACE-BEL de 2008.

## Distance entre le domicile et le lieu de travail

La distance moyenne entre le domicile et le lieu de travail des travailleurs employés dans les unités d'établissement de l'industrie alimentaire qui ont complété le questionnaire se chiffre à +/- 16,2 kilomètres<sup>4</sup>. À Bruxelles, cette distance est de +/- 27,2 km, tandis qu'elle est de +/- 15,8 km en Flandre et de +/- 17,2 km en Wallonie.

## Horaires de travail

C'est dans les unités d'établissement situées en Flandre et en Wallonie que le travail en équipe est le plus fréquent : presque un travailleur sur deux (respectivement 44,9 % et 46,7 %) y travaille en équipe. Dans les unités d'établissement situées à Bruxelles, ce sont les horaires flottants qui sont les plus répandus : ils concernent deux travailleurs sur trois (67,3 %).

## Modes de transport

### *La voiture (seul ou en famille)*

En comparaison avec le secteur industriel dans son ensemble, l'utilisation individuelle de la voiture est plus fréquente dans l'industrie alimentaire. Dans le secteur industriel, 73,6 % des travailleurs utilisent leur voiture seuls ou en famille, contre 79,6 % dans le secteur alimentaire.

Les moindres performances du secteur alimentaire dans le domaine de la mobilité durable par rapport aux autres secteurs industriels peuvent en partie s'expliquer par l'implantation des établissements et par les horaires de travail.

Il est frappant de constater que 72,7 % des unités d'établissement (contre en moyenne 63,8 % pour l'ensemble des secteurs industriels) déclarent ne voir aucun problème à ce que les travailleurs se rendent sur leur lieu de travail en voiture ou en moto. Ce pourcentage est nettement plus faible à Bruxelles (20 %), ce qui n'est pas surprenant puisque Bruxelles est davantage confrontée à la congestion et au manque de places de parking que les deux autres Régions. Ce constat signifie probablement aussi que les travailleurs de ces établissements qui se rendent en voiture à leur travail n'ont que peu de raisons de modifier leur comportement de déplacement.

### *Covoiturage (partager la voiture avec un ou plusieurs collègues)*

Dans l'industrie alimentaire, 4,5 % des travailleurs ont recours au covoiturage (contre 9,2 % en moyenne dans l'ensemble des industries). Un tel écart s'explique par une taille moyenne des établissements de l'industrie alimentaires plus petite que dans d'autres secteurs industriels, fait qui ne favorise pas le covoiturage.

---

<sup>4</sup> +/- car il s'agit de la distance moyenne entre le domicile et le lieu de travail (exprimée en km) pour tous les secteurs en Belgique. Les distances domicile-lieu de travail des travailleurs de l'industrie alimentaire ne diffèrent pas ou diffèrent à peine de la distance domicile-travail moyenne de tous les secteurs confondus.



### ***Transports publics***

De manière générale, les transports publics sont peu utilisés par les travailleurs des secteurs industriels.

Seuls 0,6 % des travailleurs de l'industrie alimentaire et 1,2% des travailleurs dans l'ensemble des industries manufacturières utilisent le train pour se rendre à leur travail. Ceci s'explique, d'une part, par les grandes distances qui séparent le lieu de travail de la gare ferroviaire la plus proche et, d'autre part, par les horaires de travail peu compatibles avec les horaires des trains.

L'autobus, le tram et le métro sont également peu utilisés (1,5 % dans l'industrie alimentaire ; 1,4 % en moyenne dans les industries manufacturières).

### ***Deux roues (bicyclette, moto et vélomoteur)***

Le recours à la bicyclette dans le secteur alimentaire est légèrement inférieur à la moyenne de l'ensemble des industries (7,8 % contre 8,3 %). Sans surprise, c'est en Flandre que la proportion des travailleurs qui utilisent le vélo pour se rendre à leur lieu de travail est la plus élevée (9,8% contre 1,2% en Wallonie et 0,4% à Bruxelles).

La moto et le vélomoteur sont utilisés par 2,2 % des travailleurs de l'industrie alimentaire, soit un taux proche de l'ensemble des industries.

### ***À pied***

Seulement 1,3 % des travailleurs de l'industrie alimentaire se rendent à pied sur le lieu de travail. Ce taux est encore plus faible dans l'ensemble des industries et se limite à 0,7 %.

### ***Mesures en matière de politique de mobilité***

Les entreprises de l'industrie alimentaire prennent davantage de mesures relatives à la promotion de l'utilisation de la bicyclette. À titre d'exemple, 56,6 % des établissements accordent une indemnité supplémentaire de déplacement (contre 37,1 % en moyenne dans les industries), 63,9 % disposent d'emplacements couverts pour bicyclettes (contre 61,5 % en moyenne dans les industries), 61,0 % mettent des douches à disposition (contre 48,3 % en moyenne dans les industries). 5,9% seulement des établissements de l'industrie alimentaires ne prennent aucune mesure en faveur des cyclistes (contre 18,8 % en moyenne dans les industries).

Comparativement à la moyenne des entreprises industrielles peu d'entreprises de l'industrie alimentaire promeuvent le covoiturage (2,9 % des entreprises alimentaires contre 8,3 % dans les industries manufacturières)

L'industrie alimentaire pourrait encore réaliser des progrès en matière de promotion des transports collectifs. Seuls 2,9 % des établissements prévoient une indemnité supplémentaire de déplacement pour les utilisateurs des transports publics (contre 7,9 % en moyenne dans les industries manufacturière). Pas moins de 87,3 % des établissements ne prennent aucune mesure en la matière (contre 78,8 % en moyenne dans les industries manufacturières).

En outre, quelques mesures de mobilité plus générales ne connaissent encore qu'un succès limité dans l'industrie alimentaire. Ainsi, il n'y a que 1,5 % des établissements (contre 4,6 % en moyenne dans l'ensemble des industries) qui diffusent des informations sur des alternatives à l'utilisation individuelle de la voiture et 0,5 % seulement des établissements (contre 3,2 % en moyenne dans les industries) disposent d'un coordinateur de mobilité.

Enfin, il est positif de constater que les entreprises de l'industrie alimentaire considèrent que de nombreuses mesures potentielles existent pour l'avenir en matière de mobilité. Il reste cependant que pour 54,6 % des entreprises de l'industrie alimentaire le principal obstacle est que les horaires des transports collectifs ne sont pas adaptés aux horaires de travail. Cette entrave est également soulevée par 50,5 % par les entreprises industrielles prises dans leur ensemble comme étant le principal problème.

**ANNEXES**

|  |        |
|--|--------|
| Emploi par sous-secteur dans l'industrie alimentaire au 31 décembre 2005 (Ouvriers et Employés HF)       | Tab 1  |
| Emploi par sous-secteur dans l'industrie alimentaire au 31 décembre 2006 (Ouvriers et Employés HF)       | Tab 2  |
| Emploi par sous-secteur dans l'industrie alimentaire au 31 décembre 2007 (Ouvriers et Employés HF)       | Tab 3  |
| Taille des établissements par sous-secteur d'après le nombre de personnes occupées au 31/12/2005         | Tab 4  |
| Taille des établissements par sous-secteur d'après le nombre de personnes occupées au 31/12/2006         | Tab 5  |
| Taille des établissements par sous-secteur d'après le nombre de personnes occupées au 31/12/2007         | Tab 6  |
| Emploi par sous-secteurs dans l'industrie alimentaire de 1992 à 2007                                     | Tab 7  |
| Evolution du nombre d'établissements et de l'emploi de l'industrie alimentaire par région de 1992 à 2007 | Tab 8  |
| Emploi total dans l'industrie alimentaire par région, province et arrondissement au 31 décembre 2005     | Tab 9  |
| Emploi total dans l'industrie alimentaire par région, province et arrondissement au 31 décembre 2006     | Tab 10 |
| Emploi total dans l'industrie alimentaire par région, province et arrondissement au 31 décembre 2007     | Tab 11 |
| Emploi total dans l'industrie alimentaire par région, province et arrondissement de 1992 à 2007          | Tab 12 |

Tableau 1

## Emploi par sous-secteur dans l'industrie alimentaire au 31 décembre 2005

|  | Nace        | Ouvriers      |               |               | Employés      |               |               | Total général | Nombre d'établis. |
|--|-------------|---------------|---------------|---------------|---------------|---------------|---------------|---------------|-------------------|
|  |             | Hommes        | Femmes        | Total         | Hommes        | Femmes        | Total         |               |                   |
| Production de viande fraîche                                       | 15.111      | 3 638         | 588           | 4 226         | 234           | 201           | 435           | 4 661         | 218               |
| Production de viande fraîche de volailles                          | 15.121      | 1 328         | 756           | 2 084         | 202           | 129           | 331           | 2 415         | 79                |
| Production de viande surgelée de volailles                         | 15.122      | 8             | 12            | 20            | 0             | 0             | 0             | 20            | 1                 |
| Produc. de produits à base de viande & conserves de viande         | 15.131      | 3 806         | 1 332         | 5 138         | 783           | 556           | 1 339         | 6 477         | 237               |
| Production de produits surgelés à base de viande                   | 15.132      | 164           | 164           | 328           | 41            | 40            | 81            | 409           | 6                 |
| Transf. et conser. de poisson et faric. de prod. à base de poisson | 15.201      | 240           | 264           | 504           | 62            | 59            | 121           | 625           | 41                |
| Production de poisson surgelé et de produits à base de poisson     | 15.202      | 71            | 34            | 105           | 35            | 21            | 56            | 161           | 4                 |
| Transformation et conservation de pommes de terre                  | 15.311      | 485           | 309           | 794           | 110           | 72            | 182           | 976           | 26                |
| Production de préparations surgelées à base de pommes de terre     | 15.312      | 1 043         | 317           | 1 360         | 271           | 143           | 414           | 1 774         | 14                |
| Préparation de jus de fruits et de légumes                         | 15.320      | 180           | 19            | 199           | 59            | 53            | 112           | 311           | 9                 |
| Transformation et conservation de légumes                          | 15.331      | 437           | 329           | 766           | 105           | 78            | 183           | 949           | 19                |
| Production de légumes surgelés                                     | 15.332      | 1 233         | 463           | 1 696         | 223           | 143           | 366           | 2 062         | 19                |
| Transformation et conservation de fruits                           | 15.333      | 440           | 194           | 634           | 167           | 128           | 295           | 929           | 22                |
| Production d'huiles végétales brutes                               | 15.411      | 34            | 6             | 40            | 11            | 6             | 17            | 57            | 5                 |
| Fabrication d'huiles et de graisses raffinées                      | 15.420      | 216           | 5             | 221           | 158           | 65            | 223           | 444           | 8                 |
| Fabrication de margarine   | 15.430      | 244           | 11            | 255           | 186           | 142           | 328           | 583           | 5                 |
| Fabrication de produits laitiers                                   | 15.510      | 3 216         | 476           | 3 692         | 1 119         | 647           | 1 766         | 5 458         | 87                |
| Fabrication de glaces de consommation                              | 15.520      | 640           | 550           | 1 190         | 142           | 154           | 296           | 1 486         | 66                |
| Meuneries  | 15.610      | 546           | 34            | 580           | 379           | 178           | 557           | 1 137         | 58                |
| Fabrication de produits amylacés                                   | 15.620      | 427           | 10            | 437           | 360           | 195           | 555           | 992           | 6                 |
| Fabrication d'aliments pour animaux                                | 15.710/20   | 1 595         | 72            | 1 667         | 1 110         | 565           | 1 675         | 3 342         | 194               |
| Boulangeries industrielles   | 15.811      | 2 656         | 720           | 3 376         | 344           | 339           | 683           | 4 059         | 110               |
| Boulangeries et/ou pâtisseries artisanales                         | 15.812      | 7 157         | 2 177         | 9 334         | 295           | 9 358         | 9 653         | 18 987        | 3 933             |
| Biscotterie et biscuiterie   | 15.820      | 1 329         | 1 612         | 2 941         | 444           | 324           | 768           | 3 709         | 73                |
| Fabrication de sucre   | 15.830      | 802           | 115           | 917           | 364           | 152           | 516           | 1 433         | 18                |
| Chocolaterie, confiserie   | 15.840      | 2 925         | 3 062         | 5 987         | 996           | 1 172         | 2 168         | 8 155         | 310               |
| Fabrication de pâtes alimentaires                                  | 15.850      | 622           | 201           | 823           | 180           | 110           | 290           | 1 113         | 26                |
| Transformation du thé et du café                                   | 15.860      | 475           | 240           | 715           | 490           | 241           | 731           | 1 446         | 64                |
| Fabrication de condiments, assaisonnements et sauces               | 15.870      | 551           | 301           | 852           | 314           | 207           | 521           | 1 373         | 43                |
| Fabric. de préparations homogénéisées et d'alim. diététiques       | 15.880      | 405           | 385           | 790           | 251           | 302           | 553           | 1 343         | 21                |
| Industries alimentaires, n.d.a.                                    | 15.890      | 960           | 286           | 1 246         | 566           | 381           | 947           | 2 193         | 62                |
| Production de boissons alcooliques et d'alcool éthylique           | 15.910/20   | 34            | 10            | 44            | 15            | 13            | 28            | 72            | 13                |
| Cidrierie et fabrication de vins de fruits                         | 15.940/50   | 161           | 16            | 177           | 59            | 59            | 118           | 295           | 7                 |
| Brasserie  | 15.960      | 3 285         | 84            | 3 369         | 1 683         | 730           | 2 413         | 5 782         | 104               |
| Malterie   | 15.970      | 83            | 1             | 84            | 72            | 23            | 95            | 179           | 7                 |
| Industries des eaux minérales et des boissons rafraichissantes     | 15.980      | 2 028         | 139           | 2 167         | 1 389         | 555           | 1 944         | 4 111         | 29                |
| <b>Total industrie alimentaire</b>                                 | <b>15 G</b> | <b>43 464</b> | <b>15 294</b> | <b>58 758</b> | <b>13 219</b> | <b>17 541</b> | <b>30 760</b> | <b>89 518</b> | <b>5 944</b>      |

Source : Commission consultative spéciale de l'Alimentation (Conseil central de l'économie) sur base des statistiques décentralisées de l'emploi de l'ONSS

Tableau 2

## Emploi par sous-secteur dans l'industrie alimentaire au 31 décembre 2006

|  | Nace        | Ouvriers      |               |               | Employés      |               |               | Total général | Nombre d'établis. |
|--|-------------|---------------|---------------|---------------|---------------|---------------|---------------|---------------|-------------------|
|  |             | Hommes        | Femmes        | Total         | Hommes        | Femmes        | Total         |               |                   |
| Production de viande fraîche                                       | 15.111      | 3 680         | 651           | 4 331         | 254           | 206           | 460           | 4 805         | 221               |
| Production de viande fraîche de volailles                          | 15.121      | 1 355         | 745           | 2 100         | 198           | 133           | 331           | 2 431         | 83                |
| Production de viande surgelée de volailles                         | 15.122      | 8             | 13            | 21            | 0             | 0             | 0             | 21            | 1                 |
| Produc. de produits à base de viande & conserves de viande         | 15.131      | 3 721         | 1 345         | 5 066         | 773           | 537           | 1 310         | 6 376         | 229               |
| Production de produits surgelés à base de viande                   | 15.132      | 152           | 163           | 315           | 37            | 38            | 75            | 390           | 8                 |
| Transf. et conser. de poisson et faric. de prod. à base de poisson | 15.201      | 207           | 248           | 455           | 59            | 43            | 102           | 557           | 37                |
| Production de poisson surgelé et de produits à base de poisson     | 15.202      | 77            | 37            | 114           | 38            | 21            | 59            | 173           | 4                 |
| Transformation et conservation de pommes de terre                  | 15.311      | 543           | 335           | 878           | 123           | 77            | 200           | 1 078         | 31                |
| Production de préparations surgelées à base de pommes de terre     | 15.312      | 1 071         | 314           | 1 385         | 267           | 140           | 407           | 1 792         | 14                |
| Préparation de jus de fruits et de légumes                         | 15.320      | 170           | 19            | 189           | 58            | 48            | 106           | 295           | 9                 |
| Transformation et conservation de légumes                          | 15.331      | 440           | 329           | 769           | 111           | 79            | 190           | 959           | 19                |
| Production de légumes surgelés                                     | 15.332      | 1 276         | 481           | 1 757         | 232           | 149           | 381           | 2 138         | 21                |
| Transformation et conservation de fruits                           | 15.333      | 428           | 199           | 627           | 167           | 130           | 297           | 924           | 23                |
| Production d'huiles végétales brutes                               | 15.411      | 42            | 7             | 49            | 13            | 12            | 25            | 74            | 6                 |
| Fabrication d'huiles et de graisses raffinées                      | 15.420      | 205           | 3             | 208           | 151           | 60            | 211           | 419           | 9                 |
| Fabrication de margarine   | 15.430      | 241           | 9             | 250           | 185           | 139           | 324           | 574           | 5                 |
| Fabrication de produits laitiers                                   | 15.510      | 3 319         | 493           | 3 812         | 1 119         | 686           | 1 805         | 5 617         | 83                |
| Fabrication de glaces de consommation                              | 15.520      | 632           | 533           | 1 165         | 138           | 143           | 281           | 1 446         | 66                |
| Meuneries  | 15.610      | 551           | 38            | 589           | 370           | 168           | 538           | 1 127         | 56                |
| Fabrication de produits amy/acés                                   | 15.620      | 415           | 9             | 424           | 355           | 195           | 550           | 974           | 7                 |
| Fabrication d'aliments pour animaux                                | 15.710/20   | 1 554         | 69            | 1 623         | 888           | 464           | 1 352         | 2 975         | 164               |
| Boulangeries industrielles   | 15.811      | 2 688         | 695           | 3 383         | 341           | 349           | 690           | 4 073         | 111               |
| Boulangeries et/ou pâtisseries artisanales                         | 15.812      | 7 057         | 2 150         | 9 207         | 284           | 9 164         | 9 448         | 18 655        | 3 870             |
| Biscotterie et biscuiterie   | 15.820      | 1 393         | 1 662         | 3 055         | 438           | 329           | 767           | 3 822         | 77                |
| Fabrication de sucre   | 15.830      | 746           | 111           | 857           | 372           | 162           | 534           | 1 391         | 17                |
| Chocolaterie, confiserie   | 15.840      | 3 001         | 3 014         | 6 015         | 1 037         | 1 203         | 2 240         | 8 255         | 305               |
| Fabrication de pâtes alimentaires                                  | 15.850      | 621           | 198           | 819           | 180           | 116           | 296           | 1 115         | 27                |
| Transformation du thé et du café                                   | 15.860      | 697           | 257           | 954           | 542           | 303           | 845           | 1 799         | 65                |
| Fabrication de condiments, assaisonnements et sauces               | 15.870      | 563           | 316           | 879           | 296           | 208           | 504           | 1 383         | 44                |
| Fabric. de préparations homogénéisées et d'alim. diététiques       | 15.880      | 374           | 336           | 710           | 224           | 289           | 513           | 1 223         | 19                |
| Industries alimentaires, n.d.a.                                    | 15.890      | 989           | 319           | 1 308         | 571           | 394           | 965           | 2 273         | 65                |
| Production de boissons alcooliques et d'alcool éthylique           | 15.910/20   | 28            | 11            | 39            | 15            | 12            | 27            | 66            | 11                |
| Cidricerie et fabrication de vins de fruits                        | 15.940/50   | 152           | 14            | 166           | 64            | 54            | 118           | 284           | 12                |
| Brasserie  | 15.960      | 3 190         | 86            | 3 276         | 1 536         | 674           | 2 210         | 5 486         | 99                |
| Malterie   | 15.970      | 82            | 0             | 82            | 66            | 27            | 93            | 175           | 7                 |
| Industries des eaux minérales et des boissons rafraîchissantes     | 15.980      | 2 002         | 133           | 2 135         | 1 398         | 558           | 1 956         | 4 091         | 28                |
| <b>Total industrie alimentaire</b>                                 | <b>15 G</b> | <b>43 670</b> | <b>15 342</b> | <b>59 012</b> | <b>12 900</b> | <b>17 308</b> | <b>30 208</b> | <b>89 234</b> | <b>5 849</b>      |

Tableau 3

## Emploi par sous-secteur dans l'industrie alimentaire au 31 décembre 2007

|  | Nace        | Ouvriers      |               |               | Employés      |               |               | Total général | Nombre d'établis. |
|--|-------------|---------------|---------------|---------------|---------------|---------------|---------------|---------------|-------------------|
|  |             | Hommes        | Femmes        | Total         | Hommes        | Femmes        | Total         |               |                   |
| Production de viande fraîche                                       | 15.111      | 3.775         | 641           | 4.416         | 282           | 215           | 497           | 4.927         | 225               |
| Production de viande fraîche de volailles                          | 15.121      | 1.316         | 756           | 2.072         | 201           | 135           | 336           | 2.408         | 83                |
| Production de viande surgelée de volailles                         | 15.122      |               |               |               |               |               |               |               |                   |
| Produc. de produits à base de viande & conserves de viande         | 15.131      | 3.706         | 1.371         | 5.077         | 735           | 507           | 1.242         | 6.319         | 220               |
| Production de produits surgelés à base de viande                   | 15.132      | 138           | 152           | 290           | 36            | 34            | 70            | 360           | 6                 |
| Transf. et conser. de poisson et faric. de prod. à base de poisson | 15.201      | 213           | 248           | 461           | 56            | 51            | 107           | 568           | 37                |
| Production de poisson surgelé et de produits à base de poisson     | 15.202      | 64            | 35            | 99            | 41            | 22            | 63            | 162           | 4                 |
| Transformation et conservation de pommes de terre                  | 15.311      | 612           | 353           | 965           | 130           | 85            | 215           | 1.180         | 29                |
| Production de préparations surgelées à base de pommes de terre     | 15.312      | 1.094         | 309           | 1.403         | 273           | 148           | 421           | 1.824         | 16                |
| Préparation de jus de fruits et de légumes                         | 15.320      | 161           | 19            | 180           | 59            | 52            | 111           | 291           | 10                |
| Transformation et conservation de légumes                          | 15.331      | 443           | 339           | 782           | 111           | 91            | 202           | 984           | 20                |
| Production de légumes surgelés                                     | 15.332      | 1.379         | 562           | 1.941         | 231           | 156           | 387           | 2.328         | 20                |
| Transformation et conservation de fruits                           | 15.333      | 474           | 195           | 669           | 169           | 141           | 310           | 979           | 20                |
| Production d'huiles végétales brutes                               | 15.411      | 44            | 7             | 51            | 16            | 14            | 30            | 81            | 7                 |
| Fabrication d'huiles et de graisses raffinées                      | 15.420      | 218           | 2             | 220           | 155           | 69            | 224           | 444           | 9                 |
| Fabrication de margarine   | 15.430      | 226           | 8             | 234           | 189           | 135           | 324           | 558           | 4                 |
| Fabrication de produits laitiers                                   | 15.510      | 3.313         | 504           | 3.817         | 1.115         | 703           | 1.818         | 5.635         | 85                |
| Fabrication de glaces de consommation                              | 15.520      | 678           | 627           | 1.305         | 131           | 115           | 246           | 1.551         | 77                |
| Meuneries  | 15.610      | 531           | 39            | 570           | 363           | 170           | 533           | 1.103         | 52                |
| Fabrication de produits amylacés                                   | 15.620      | 289           | 3             | 292           | 173           | 49            | 222           | 514           | 4                 |
| Fabrication d'aliments pour animaux                                | 15.710/20   | 1.508         | 69            | 1.577         | 889           | 465           | 1.354         | 2.931         | 155               |
| Boulangeries industrielles   | 15.811      | 2.736         | 745           | 3.481         | 342           | 364           | 706           | 4.187         | 111               |
| Boulangeries et/ou pâtisseries artisanales                         | 15.812      | 6.942         | 2.155         | 9.097         | 283           | 8.834         | 9.117         | 18.214        | 3.754             |
| Biscotterie et biscuiterie   | 15.820      | 1.413         | 1.670         | 3.083         | 405           | 335           | 740           | 3.823         | 78                |
| Fabrication de sucre   | 15.830      | 641           | 40            | 681           | 345           | 152           | 497           | 1.178         | 15                |
| Chocolaterie, confiserie   | 15.840      | 2.917         | 2.955         | 5.872         | 1.098         | 1.314         | 2.412         | 8.284         | 326               |
| Fabrication de pâtes alimentaires                                  | 15.850      | 636           | 202           | 838           | 175           | 115           | 290           | 1.128         | 27                |
| Transformation du thé et du café                                   | 15.860      | 699           | 248           | 947           | 555           | 320           | 875           | 1.822         | 65                |
| Fabrication de condiments, assaisonnements et sauces               | 15.870      | 578           | 312           | 890           | 309           | 217           | 526           | 1.416         | 43                |
| Fabric. de préparations homogénéisées et d'alim. diététiques       | 15.880      | 370           | 324           | 694           | 230           | 278           | 508           | 1.202         | 17                |
| Industries alimentaires, n.d.a.                                    | 15.890      | 1.068         | 358           | 1.426         | 575           | 394           | 969           | 2.395         | 61                |
| Production de boissons alcooliques et d'alcool éthylique           | 15.910/20   | 24            | 9             | 33            | 15            | 17            | 32            | 65            | 10                |
| Cidrie et fabrication de vins de fruits                            | 15.940/50   | 149           | 16            | 165           | 57            | 53            | 110           | 275           | 8                 |
| Brasserie  | 15.960      | 3.110         | 85            | 3.195         | 1.503         | 637           | 2.140         | 5.335         | 99                |
| Malterie   | 15.970      | 88            | 1             | 89            | 69            | 28            | 97            | 186           | 7                 |
| Industries des eaux minérales et des boissons rafraichissantes     | 15.980      | 1.993         | 145           | 2.138         | 1.381         | 538           | 1.919         | 4.057         | 28                |
| <b>Total industrie alimentaire</b>                                 | <b>15 G</b> | <b>43.546</b> | <b>15.504</b> | <b>59.050</b> | <b>12.697</b> | <b>16.953</b> | <b>29.650</b> | <b>88.714</b> | <b>5.732</b>      |

Source : Commission consultative spéciale de l'Alimentation (Conseil central de l'économie) sur base des statistiques décentralisées de l'emploi de l'ONSS

Tableau 4

| TAILLE DES ETABLISSEMENTS D'APRES LE NOMBRE DE PERSONNES OCCUPEES au 31 décembre 2005 |             |              |              |              |              |              |            |               |            |               |            |               |            |               |           |              |           |              |          |               |              |       |
|---|-------------|--------------|--------------|--------------|--------------|--------------|------------|---------------|------------|---------------|------------|---------------|------------|---------------|-----------|--------------|-----------|--------------|----------|---------------|--------------|-------|
|   | Nace        | -5           |              | 5-9          |              | 10-19        |            | 20-49         |            | 50-99         |            | 100-199       |            | 200-499       |           | 500-999      |           | 1000         |          | TOTAL         |              |       |
|   |             | Empl         | Etabl.       | Empl         | Etabl.       | Empl         | Etabl.     | Empl          | Etabl.     | Empl          | Etabl.     | Empl          | Etabl.     | Empl          | Etabl.    | Empl         | Etabl.    | Empl         | Etabl.   | Empl          | Etabl.       |       |
| Production de viande fraîche  | 15 111      | 161          | 76           | 268          | 38           | 563          | 42         | 1 405         | 45         | 852           | 11         | 623           | 5          |               |           |              | 789       | 1            |          |               | 4 661        | 218   |
| Production de viande fraîche de volailles   | 15 121      | 56           | 26           | 109          | 15           | 178          | 12         | 386           | 11         | 741           | 11         | 217           | 2          | 728           | 2         |              |           |              |          |               | 2 415        | 79    |
| Production de viande surgelée de volailles  | 15 122      |              |              |              |              |              |            | 20            | 1          |               |            |               |            |               |           |              |           |              |          |               | 20           | 1     |
| Produc. de produits à base de viande & conserves de viande                            | 15 131      | 142          | 66           | 270          | 42           | 609          | 47         | 1 758         | 54         | 935           | 14         | 1 295         | 9          | 1 468         | 5         |              |           |              |          |               | 6 477        | 237   |
| Production de produits surgelés à base de viande                                      | 15 132      | 3            | 1            | 7            | 1            |              |            | 20            | 1          | 75            | 1          | 304           | 2          |               |           |              |           |              |          |               | 409          | 6     |
| Transf. et conser. de poisson et farin. de prod. à base de poisson                    | 15 201      | 26           | 13           | 48           | 7            | 120          | 9          | 362           | 11         | 69            | 1          |               |            |               |           |              |           |              |          |               | 625          | 41    |
| Production de poisson surgelé et de produits à base de poisson                        | 15 202      | 4            | 1            | 8            | 1            |              |            |               |            | 149           | 2          |               |            |               |           |              |           |              |          |               | 161          | 4     |
| Transformation et conservation de pommes de terre                                     | 15 311      | 34           | 15           | 20           | 3            | 31           | 2          | 58            | 2          | 53            | 1          | 116           | 1          | 664           | 2         |              |           |              |          |               | 976          | 26    |
| Production de préparations surgelées à base de pommes de terre                        | 15 312      | 3            | 1            |              |              | 18           | 1          | 60            | 2          | 142           | 2          | 930           | 6          | 621           | 2         |              |           |              |          |               | 1 774        | 14    |
| Préparation de jus de fruits et de légumes  | 15 320      | 3            | 3            | 20           | 3            | 11           | 1          |               |            |               |            | 277           | 2          |               |           |              |           |              |          |               | 311          | 9     |
| Transformation et conservation de légumes   | 15 331      | 15           | 8            | 16           | 2            | 16           | 1          | 119           | 3          | 216           | 3          | 129           | 1          | 438           | 1         |              |           |              |          |               | 949          | 19    |
| Production de légumes surgelés  | 15 332      | 2            | 1            |              |              |              |            | 252           | 7          | 212           | 3          | 474           | 4          | 1 122         | 4         |              |           |              |          |               | 2 062        | 19    |
| Transformation et conservation de fruits  | 15 333      | 13           | 5            | 46           | 6            | 32           | 2          | 173           | 5          | 232           | 3          |               |            | 433           | 1         |              |           |              |          |               | 929          | 22    |
| Production d'huiles végétales brutes  | 15.411/412  | 6            | 3            |              |              |              |            | 51            | 2          |               |            |               |            |               |           |              |           |              |          |               | 57           | 5     |
| Fabrication d'huiles et de graisses raffinées   | 15 420      |              |              | 5            | 1            | 42           | 3          |               |            | 228           | 3          | 169           | 1          |               |           |              |           |              |          |               | 444          | 8     |
| Fabrication de margarine  | 15 430      | 4            | 1            | 8            | 1            | 17           | 1          | 47            | 1          |               |            |               |            |               |           |              | 507       | 1            |          |               | 583          | 5     |
| Fabrication de produits laitiers  | 15 510      | 69           | 31           | 63           | 11           | 194          | 14         | 299           | 9          | 329           | 5          | 1 134         | 8          | 2 274         | 7         | 1 096        | 2         |              |          |               | 5 458        | 87    |
| Fabrication de glaces de consommation   | 15 520      | 69           | 45           | 56           | 8            | 31           | 3          | 112           | 4          | 159           | 2          | 335           | 2          | 724           | 2         |              |           |              |          |               | 1 486        | 66    |
| Meuneries   | 15 610      | 65           | 31           | 35           | 6            | 125          | 9          | 146           | 5          | 199           | 3          | 567           | 4          |               |           |              |           |              |          |               | 1 137        | 58    |
| Fabrication de produits amyloacés   | 15 620      |              |              |              |              | 11           | 1          | 39            | 1          |               |            | 392           | 3          |               |           |              | 550       | 1            |          |               | 992          | 6     |
| Fabrication d'aliments pour le bétail   | 15.71/72    | 154          | 67           | 340          | 53           | 433          | 30         | 1 000         | 30         | 689           | 10         | 226           | 2          | 500           | 2         |              |           |              |          |               | 3 342        | 194   |
| Boulangeries industrielles  | 15 811      | 59           | 26           | 128          | 19           | 177          | 14         | 953           | 29         | 780           | 12         | 1 128         | 8          | 834           | 2         |              |           |              |          |               | 4 059        | 110   |
| Boulangeries et/ou pâtisseries artisanales  | 15 812      | 5 566        | 2 566        | 5 985        | 930          | 4 425        | 342        | 2 486         | 87         | 416           | 7          | 109           | 1          |               |           |              |           |              |          |               | 18 987       | 3 933 |
| Biscotterie et biscuiterie  | 15 820      | 40           | 22           | 71           | 10           | 228          | 16         | 393           | 12         | 349           | 5          | 645           | 5          | 662           | 2         |              |           |              | 1 321    | 1             | 3 709        | 73    |
| Fabrication de sucre  | 15 830      | 1            | 1            | 13           | 2            | 23           | 2          | 116           | 4          | 348           | 5          | 237           | 2          | 695           | 2         |              |           |              |          |               | 1 433        | 18    |
| Chocolaterie, confiserie  | 15 840      | 305          | 148          | 393          | 57           | 657          | 47         | 923           | 29         | 914           | 12         | 1 202         | 9          | 1 342         | 5         | 1 367        | 2         | 1 052        | 1        |               | 8 155        | 310   |
| Fabrication de pâtes alimentaires   | 15 850      | 21           | 14           | 30           | 4            |              |            | 104           | 3          | 60            | 1          | 290           | 2          | 608           | 2         |              |           |              |          |               | 1 113        | 26    |
| Transformation du thé et du café  | 15 860      | 58           | 29           | 112          | 16           | 130          | 9          | 139           | 4          | 231           | 3          | 306           | 2          | 470           | 1         |              |           |              |          |               | 1 446        | 64    |
| Fabrication de condiments, assaisonnements et sauces                                  | 15 870      | 23           | 14           | 44           | 7            | 60           | 4          | 359           | 11         | 146           | 2          | 505           | 4          | 236           | 1         |              |           |              |          |               | 1 373        | 43    |
| Fabric. de préparations homogénéisées et d'alim. diététiques                          | 15 880      | 2            | 1            | 18           | 3            | 53           | 4          | 134           | 5          | 320           | 4          | 433           | 3          | 383           | 1         |              |           |              |          |               | 1 343        | 21    |
| Industries alimentaires, n.d.a.   | 15 890      | 53           | 22           | 61           | 8            | 137          | 9          | 277           | 9          | 466           | 7          | 854           | 6          | 345           | 1         |              |           |              |          |               | 2 193        | 62    |
| Production d'alcool éthylique de fermentation   | 15.91/92/93 | 11           | 7            | 19           | 3            | 42           | 3          |               |            |               |            |               |            |               |           |              |           |              |          |               | 72           | 13    |
| Cidèrie et fabrication de vins de fruits  | 15.940/950  | 2            | 2            | 5            | 1            | 19           | 1          | 30            | 1          | 73            | 1          | 166           | 1          |               |           |              |           |              |          |               | 295          | 7     |
| Brasserie   | 15 960      | 73           | 33           | 78           | 11           | 229          | 16         | 532           | 18         | 685           | 9          | 1 129         | 8          | 2 378         | 8         | 678          | 1         |              |          |               | 5 782        | 104   |
| Mallèrie  | 15 970      |              |              |              |              | 60           | 4          | 119           | 3          |               |            |               |            |               |           |              |           |              |          |               | 179          | 7     |
| Industries des eaux minérales et des boissons rafraichissantes                        | 15 980      | 1            | 1            | 5            | 1            | 39           | 3          | 156           | 5          | 408           | 6          | 742           | 5          | 1 688         | 6         | 1 072        | 2         |              |          |               | 4 111        | 29    |
| <b>Total industrie alimentaire</b>  | <b>15G</b>  | <b>7 044</b> | <b>3 280</b> | <b>8 281</b> | <b>1 270</b> | <b>8 710</b> | <b>652</b> | <b>13 028</b> | <b>414</b> | <b>10 476</b> | <b>149</b> | <b>14 934</b> | <b>108</b> | <b>18 613</b> | <b>59</b> | <b>6 059</b> | <b>10</b> | <b>2 373</b> | <b>2</b> | <b>89 518</b> | <b>5 944</b> |       |

Source : Commission consultative spéciale de l'Alimentation (Conseil central de l'économie) sur base des statistiques décentralisées de l'ONSS

Tableau 5

|  | TAILLE DES ETABLISSEMENTS D'APRES LE NOMBRE DE PERSONNES OCCUPEES au 31 décembre 2006 |              |              |              |              |              |            |               |            |              |            |               |            |               |           |              |          |              |          |               |              |
|--|---|--------------|--------------|--------------|--------------|--------------|------------|---------------|------------|--------------|------------|---------------|------------|---------------|-----------|--------------|----------|--------------|----------|---------------|--------------|
|  | Nace  | 5            |              | 5-9          |              | 10-19        |            | 20-49         |            | 50-99        |            | 100-199       |            | 200-499       |           | 500-999      |          | 1000         |          | TOTAL         |              |
|  |   | Empl         | Etabl        | Empl         | Etabl        | Empl         | Etabl      | Empl          | Etabl      | Empl         | Etabl      | Empl          | Etabl      | Empl          | Etabl     | Empl         | Etabl    | Empl         | Etabl    | Empl          | Etabl        |
| Production de viande fraîche                                       | 15 111  | 146          | 69           | 302          | 45           | 633          | 45         | 1 332         | 44         | 873          | 12         | 633           | 5          |               |           | 886          | 1        |              |          | 4 805         | 221          |
| Production de viande fraîche de volailles                          | 15 121  | 46           | 26           | 128          | 18           | 137          | 11         | 332           | 11         | 856          | 13         | 220           | 2          | 712           | 2         |              |          |              |          | 2 431         | 83           |
| Production de viande surgelée de volailles                         | 15 122  |              |              |              |              |              |            | 21            | 1          |              |            |               |            |               |           |              |          |              |          | 21            | 1            |
| Produc. de produits à base de viande & conserves de viande         | 15 131  | 133          | 63           | 290          | 43           | 518          | 38         | 1 822         | 57         | 858          | 13         | 1 542         | 11         | 1 213         | 4         |              |          |              |          | 6 376         | 229          |
| Production de produits surgelés à base de viande                   | 15 132  | 6            | 2            | 6            | 1            | 15           | 1          | 57            | 2          |              |            | 106           | 1          | 200           | 1         |              |          |              |          | 390           | 8            |
| Transf. et conser. de poisson et farin. de prod. à base de poisson | 15 201  | 24           | 11           | 57           | 9            | 108          | 7          | 299           | 9          | 69           | 1          |               |            |               |           |              |          |              |          | 557           | 37           |
| Production de poisson surgelé et de produits à base de poisson     | 15 202  | 3            | 1            | 8            | 1            |              |            |               |            | 62           | 1          | 100           | 1          |               |           |              |          |              |          | 173           | 4            |
| Transformation et conservation de pommes de terre                  | 15 311  | 35           | 18           | 17           | 3            | 11           | 1          | 118           | 4          | 144          | 2          | 309           | 2          | 444           | 1         |              |          |              |          | 1 078         | 31           |
| Production de préparations surgelées à base de pommes de terre     | 15 312  | 2            | 1            |              |              |              |            | 84            | 3          | 140          | 2          | 1 132         | 7          | 434           | 1         |              |          |              |          | 1 792         | 14           |
| Préparation de jus de fruits et de légumes                         | 15 320  | 6            | 4            | 14           | 2            | 15           | 1          |               |            |              |            | 260           | 2          |               |           |              |          |              |          | 295           | 9            |
| Transformation et conservation de légumes                          | 15 331  | 18           | 7            | 21           | 3            | 16           | 1          | 114           | 3          | 204          | 3          | 133           | 1          | 453           | 1         |              |          |              |          | 959           | 19           |
| Production de légumes surgelés                                     | 15 332  | 3            | 2            | 6            | 1            |              |            | 202           | 6          | 290          | 4          | 497           | 4          | 1 140         | 4         |              |          |              |          | 2 138         | 21           |
| Transformation et conservation de fruits                           | 15 333  | 9            | 5            | 51           | 7            | 10           | 1          | 190           | 6          | 129          | 2          | 107           | 1          | 428           | 1         |              |          |              |          | 924           | 23           |
| Production d'huiles végétales brutes                               | 15.411/412  | 11           | 4            |              |              |              |            | 63            | 2          |              |            |               |            |               |           |              |          |              |          | 74            | 6            |
| Fabrication d'huiles et de graisses raffinées                      | 15 420  | 4            | 1            |              |              | 49           | 4          |               |            | 222          | 3          | 144           | 1          |               |           |              |          |              |          | 419           | 9            |
| Fabrication de margarine   | 15 430  |              |              | 16           | 2            | 18           | 1          | 48            | 1          |              |            |               |            | 492           | 1         |              |          |              |          | 574           | 5            |
| Fabrication de produits laitiers                                   | 15 510  | 70           | 29           | 55           | 9            | 197          | 14         | 346           | 11         | 270          | 4          | 779           | 6          | 2 761         | 8         | 1 139        | 2        |              |          | 5 617         | 83           |
| Fabrication de glaces de consommation                              | 15 520  | 59           | 39           | 96           | 15           | 47           | 4          | 49            | 2          | 150          | 2          | 308           | 2          | 737           | 2         |              |          |              |          | 1 446         | 66           |
| Meuneries  | 15 610  | 67           | 29           | 43           | 7            | 93           | 7          | 167           | 6          | 207          | 3          | 550           | 4          |               |           |              |          |              |          | 1 127         | 56           |
| Fabrication de produits amylacés                                   | 15 620  |              |              | 5            | 1            | 15           | 1          | 40            | 1          |              |            | 371           | 3          |               |           | 543          | 1        |              |          | 974           | 7            |
| Fabrication d'aliments pour le bétail                              | 15.71/72  | 123          | 55           | 253          | 39           | 414          | 30         | 906           | 28         | 567          | 9          | 130           | 1          | 582           | 2         |              |          |              |          | 2 975         | 164          |
| Boulangeries industrielles   | 15 811  | 68           | 30           | 136          | 20           | 177          | 13         | 933           | 28         | 501          | 8          | 1 412         | 10         | 846           | 2         |              |          |              |          | 4 073         | 111          |
| Boulangeries et/ou pâtisseries artisanales                         | 15 812  | 5 383        | 2 530        | 6 042        | 937          | 3 860        | 298        | 2 737         | 95         | 530          | 9          | 103           | 1          |               |           |              |          |              |          | 18 655        | 3 870        |
| Biscotterie et biscuiterie   | 15 820  | 57           | 28           | 61           | 9            | 158          | 12         | 447           | 14         | 463          | 6          | 685           | 5          | 625           | 2         |              |          | 1 326        | 1        | 3 822         | 77           |
| Fabrication de sucre   | 15 830  | 1            | 1            | 13           | 2            | 25           | 2          | 159           | 5          | 206          | 3          | 107           | 1          | 880           | 3         |              |          |              |          | 1 391         | 17           |
| Chocolaterie, confiserie   | 15 840  | 307          | 144          | 425          | 62           | 550          | 39         | 905           | 29         | 1 074        | 14         | 1 190         | 9          | 1 368         | 5         | 1 413        | 2        | 1 023        | 1        | 8 255         | 305          |
| Fabrication de pâtes alimentaires                                  | 15 850  | 24           | 16           | 20           | 3            |              |            | 102           | 3          | 59           | 1          | 294           | 2          | 616           | 2         |              |          |              |          | 1 115         | 27           |
| Transformation du thé et du café                                   | 15 860  | 61           | 28           | 104          | 15           | 131          | 10         | 146           | 4          | 150          | 2          | 531           | 4          | 676           | 2         |              |          |              |          | 1 799         | 65           |
| Fabrication de condiments, assaisonnements et sauces               | 15 870  | 24           | 15           | 35           | 6            | 81           | 6          | 351           | 10         | 140          | 2          | 505           | 4          | 247           | 1         |              |          |              |          | 1 383         | 44           |
| Fabric. de préparations homogénéisées et d'alim. diététiques       | 15 880  | 6            | 3            | 21           | 3            | 50           | 4          | 86            | 3          | 97           | 1          | 378           | 3          | 585           | 2         |              |          |              |          | 1 223         | 19           |
| Industries alimentaires, n.d.a.                                    | 15 890  | 48           | 22           | 57           | 9            | 117          | 8          | 380           | 13         | 304          | 5          | 778           | 6          | 589           | 2         |              |          |              |          | 2 273         | 65           |
| Production d'alcool éthylique de fermentation                      | 15.91/92/93   | 9            | 7            | 13           | 2            | 44           | 3          |               |            |              |            |               |            |               |           |              |          |              |          | 66            | 12           |
| Cidre et fabrication de vins de fruits                             | 15.940/950  | 1            | 2            | 6            | 1            | 19           | 1          | 25            | 1          | 72           | 1          | 159           | 1          |               |           |              |          |              |          | 282           | 7            |
| Brasserie  | 15 960  | 70           | 31           | 63           | 9            | 243          | 16         | 595           | 19         | 628          | 8          | 1 143         | 8          | 2 108         | 7         | 636          | 1        |              |          | 5 486         | 99           |
| Malterie   | 15 970  |              |              |              |              | 61           | 4          | 114           | 3          |              |            |               |            |               |           |              |          |              |          | 175           | 7            |
| Industries des eaux minérales et des boissons rafraichissantes     | 15 980  | 4            | 2            | 10           | 2            | 36           | 3          | 48            | 2          | 414          | 6          | 922           | 6          | 1 539         | 5         | 1 118        | 2        |              |          | 4 091         | 28           |
| <b>Total industrie alimentaire</b>                                 | <b>15G</b>  | <b>6 828</b> | <b>3 225</b> | <b>8 374</b> | <b>1 286</b> | <b>7 848</b> | <b>586</b> | <b>13 218</b> | <b>426</b> | <b>9 679</b> | <b>140</b> | <b>15 528</b> | <b>114</b> | <b>19 675</b> | <b>61</b> | <b>5 735</b> | <b>9</b> | <b>2 349</b> | <b>2</b> | <b>89 234</b> | <b>5 849</b> |

Source : Commission consultative spéciale de l'Alimentation (Conseil central de l'économie) sur base ONSS



Tableau 6

## TAILLE DES ETABLISSEMENTS D'APRES LE NOMBRE DE PERSONNES OCCUPEES au 31 décembre 2007

|  | Nace       | -5    |       | 5-9   |       | 10-19 |       | 20-49  |       | 50-99 |       | 100-199 |       | 200-499 |       | 500-999 |       | 1000  |       | TOTAL  |       |
|--|------------|-------|-------|-------|-------|-------|-------|--------|-------|-------|-------|---------|-------|---------|-------|---------|-------|-------|-------|--------|-------|
|  |            | Empl  | Etabl | Empl  | Etabl | Empl  | Etabl | Empl   | Etabl | Empl  | Etabl | Empl    | Etabl | Empl    | Etabl | Empl    | Etabl | Empl  | Etabl | Empl   | Etabl |
| Production de viande fraîche                                       | 15.111     | 145   | 73    | 286   | 42    | 554   | 41    | 1.499  | 50    | 829   | 12    | 734     | 6     |         |       | 880     | 1     |       |       | 4.927  | 225   |
| Production de viande fraîche de volailles                          | 15.121     | 45    | 23    | 117   | 19    | 168   | 13    | 438    | 14    | 755   | 11    | 118     | 1     | 767     | 2     |         |       |       |       | 2.408  | 83    |
| Production de viande surgelée de volailles                         | 15.122     |       |       |       |       |       |       |        |       |       |       |         |       |         |       |         |       |       |       | 0      | 0     |
| Produc. de produits à base de viande & conserves de viande         | 15.131     | 117   | 50    | 293   | 44    | 542   | 40    | 1.927  | 60    | 923   | 13    | 1.319   | 9     | 1.198   | 4     |         |       |       |       | 6.319  | 220   |
| Production de produits surgelés à base de viande                   | 15.132     | 3     | 1     |       |       | 13    | 1     | 49     | 2     |       |       | 295     | 2     |         |       |         |       |       |       | 360    | 6     |
| Transf. et conser. de poisson et farin. de prod. à base de poisson | 15.201     | 23    | 11    | 49    | 8     | 105   | 7     | 315    | 10    | 76    | 1     |         |       |         |       |         |       |       |       | 568    | 37    |
| Production de poisson surgelé et de produits à base de poisson     | 15.202     | 2     | 1     | 8     | 1     |       |       |        |       | 152   | 2     |         |       |         |       |         |       |       |       | 162    | 4     |
| Transformation et conservation de pommes de terre                  | 15.311     | 34    | 15    | 24    | 4     | 11    | 1     | 85     | 3     | 215   | 3     | 356     | 2     | 455     | 1     |         |       |       |       | 1.180  | 29    |
| Production de préparations surgelées à base de pommes de terre     | 15.312     | 1     | 3     |       |       |       |       | 99     | 3     | 141   | 2     | 1.145   | 7     | 438     | 1     |         |       |       |       | 1.824  | 16    |
| Préparation de jus de fruits et de légumes                         | 15.320     | 10    | 5     | 22    | 3     |       |       |        |       |       |       | 259     | 2     |         |       |         |       |       |       | 291    | 10    |
| Transformation et conservation de légumes                          | 15.331     | 18    | 9     | 9     | 1     | 14    | 1     | 149    | 4     | 187   | 3     | 134     | 1     | 473     | 1     |         |       |       |       | 984    | 20    |
| Production de légumes surgelés                                     | 15.332     |       |       | 6     | 1     | 33    | 2     | 214    | 6     | 175   | 2     | 708     | 5     | 1.192   | 4     |         |       |       |       | 2.328  | 20    |
| Transformation et conservation de fruits                           | 15.333     | 15    | 6     | 18    | 2     | 49    | 4     | 108    | 3     | 186   | 3     | 146     | 1     | 457     | 1     |         |       |       |       | 979    | 20    |
| Production d'huiles végétales brutes                               | 15.411/412 | 10    | 4     | 8     | 1     |       |       | 63     | 2     |       |       |         |       |         |       |         |       |       |       | 81     | 7     |
| Fabrication d'huiles et de graisses raffinées                      | 15.420     | 3     | 1     | 8     | 1     | 36    | 3     |        |       | 53    | 1     | 344     | 3     |         |       |         |       |       |       | 444    | 9     |
| Fabrication de margarine   | 15.430     |       |       | 7     | 1     | 17    | 1     | 48     | 1     |       |       |         |       | 486     | 1     |         |       |       |       | 558    | 4     |
| Fabrication de produits laitiers                                   | 15.510     | 57    | 28    | 70    | 11    | 201   | 14    | 424    | 13    | 229   | 3     | 819     | 6     | 2.756   | 8     | 1.079   | 2     |       |       | 5.635  | 85    |
| Fabrication de glaces de consommation                              | 15.520     | 86    | 54    | 86    | 12    | 33    | 3     | 42     | 2     | 142   | 2     | 130     | 1     | 1.032   | 3     |         |       |       |       | 1.551  | 77    |
| Meuneries  | 15.610     | 51    | 24    | 46    | 8     | 94    | 7     | 169    | 6     | 226   | 3     | 517     | 4     |         |       |         |       |       |       | 1.103  | 52    |
| Fabrication de produits amylacés                                   | 15.620     |       |       | 8     | 1     |       |       |        |       |       |       | 233     | 2     | 273     | 1     |         |       |       |       | 514    | 4     |
| Fabrication d'aliments pour le bétail                              | 15.71/72   | 124   | 55    | 226   | 33    | 414   | 29    | 913    | 27    | 554   | 8     | 136     | 1     | 564     | 2     |         |       |       |       | 2.931  | 155   |
| Boulangeries industrielles   | 15.811     | 66    | 30    | 125   | 19    | 201   | 14    | 866    | 26    | 621   | 10    | 1.426   | 10    | 882     | 2     |         |       |       |       | 4.187  | 111   |
| Boulangeries et/ou pâtisseries artisanales                         | 15.812     | 5.314 | 2.479 | 5.635 | 870   | 3.991 | 304   | 2.626  | 91    | 648   | 10    |         |       |         |       |         |       |       |       | 18.214 | 3.754 |
| Biscotterie et biscuiterie   | 15.820     | 69    | 29    | 68    | 10    | 200   | 13    | 452    | 13    | 304   | 4     | 768     | 6     | 593     | 2     |         | 1.369 | 1     |       | 3.823  | 78    |
| Fabrication de sucre   | 15.830     | 1     | 1     | 12    | 2     | 12    | 1     | 172    | 5     | 242   | 3     |         |       | 739     | 3     |         |       |       |       | 1.178  | 15    |
| Chocolaterie, confiserie   | 15.840     | 337   | 163   | 389   | 58    | 677   | 48    | 747    | 23    | 1.141 | 16    | 1.302   | 10    | 1.304   | 5     | 2.387   | 3     |       |       | 8.284  | 326   |
| Fabrication de pâtes alimentaires                                  | 15.850     | 26    | 15    | 31    | 4     |       |       | 108    | 3     | 57    | 1     | 336     | 2     | 570     | 2     |         |       |       |       | 1.128  | 27    |
| Transformation du thé et du café                                   | 15.860     | 62    | 31    | 95    | 13    | 102   | 8     | 165    | 5     | 155   | 2     | 539     | 4     | 704     | 2     |         |       |       |       | 1.822  | 65    |
| Fabrication de condiments, assaisonnements et sauces               | 15.870     | 33    | 16    | 28    | 5     | 57    | 4     | 335    | 10    | 187   | 3     | 524     | 4     | 252     | 1     |         |       |       |       | 1.416  | 43    |
| Fabric. de préparations homogénéisées et d'alim. diététiques       | 15.880     | 3     | 2     | 21    | 4     | 38    | 3     | 33     | 1     | 255   | 3     | 273     | 2     | 579     | 2     |         |       |       |       | 1.202  | 17    |
| Industries alimentaires, n.d.a.                                    | 15.890     | 38    | 15    | 80    | 13    | 103   | 7     | 404    | 14    | 377   | 5     | 511     | 4     | 882     | 3     |         |       |       |       | 2.395  | 61    |
| Production d'alcool éthylique de fermentation                      | 15.910/920 | 10    | 5     | 26    | 3     | 29    | 2     |        |       |       |       |         |       |         |       |         |       |       |       | 65     | 10    |
| Cidre et fabrication de vins de fruits                             | 15.940/950 | 2     | 2     | 6     | 1     | 19    | 1     | 23     | 1     | 225   | 3     |         |       |         |       |         |       |       |       | 275    | 8     |
| Brasserie  | 15.960     | 67    | 33    | 67    | 9     | 210   | 14    | 564    | 19    | 600   | 8     | 1.157   | 8     | 2.017   | 7     | 653     | 1     |       |       | 5.335  | 99    |
| Malterie   | 15.970     |       |       |       |       | 44    | 3     | 142    | 4     |       |       |         |       |         |       |         |       |       |       | 186    | 7     |
| Industries des eaux minérales et des boissons rafraichissantes     | 15.980     | 1     | 2     | 11    | 2     | 39    | 3     | 152    | 5     | 230   | 3     | 952     | 6     | 1.033   | 4     | 1.639   | 3     |       |       | 4.057  | 28    |
| Total industrie alimentaire  | 15G        | 6.773 | 3.186 | 7.885 | 1.206 | 8.006 | 592   | 13.331 | 426   | 9.885 | 140   | 15.181  | 109   | 19.646  | 62    | 6.638   | 10    | 1.369 | 1     | 88.714 | 5.732 |

Source : Commission consultative spéciale de l'Alimentation (Conseil central de l'économie) sur base des statistiques décentralisées de l'emploi de l'ONSS

Tableau 7

## Emploi par sous-secteur dans l'industrie alimentaire

|   | Nace     | 1992   | 1993   | 1994   | 1995   | 1996   | 1997   | 1998   | 1999   | 2000   | 2001   | 2002   | 2003*  | 2004*  | 2005*  | 2006*  | 2007*  | 2007/2006 | 2007/1992 |
|---|----------|--------|--------|--------|--------|--------|--------|--------|--------|--------|--------|--------|--------|--------|--------|--------|--------|-----------|-----------|
| Industrie de la viande  | 15.1     | 13 029 | 13 274 | 13 393 | 13 685 | 13 847 | 13 908 | 14 285 | 14 371 | 14 102 | 13 916 | 14 178 | 14 323 | 14 278 | 13 982 | 14 023 | 14 014 | -0,1%     | 7,6%      |
| Transf. et conser. de poisson et fabric. de prod. à base de poisson | 15.20    | 1 053  | 1 102  | 1 049  | 1 141  | 1 125  | 1 109  | 1 043  | 972    | 992    | 989    | 993    | 827    | 792    | 786    | 730    | 730    | 0,0%      | -30,7%    |
| Transformation et conservation de pommes de terre                   | 15.31    | 747    | 814    | 918    | 1 136  | 1 221  | 1 459  | 1 534  | 1 778  | 2 099  | 2 588  | 2 630  | 2 944  | 2 620  | 2 750  | 2 870  | 3 004  | 4,7%      | 302,1%    |
| Préparation de jus de fruits et de légumes                          | 15.32    | 202    | 232    | 324    | 350    | 358    | 366    | 374    | 333    | 347    | 367    | 398    | 323    | 332    | 311    | 295    | 291    | -1,4%     | 44,1%     |
| Transformation et conservation de fruits de légumes                 | 15.33    | 3 929  | 4 010  | 3 775  | 3 768  | 3 855  | 3 855  | 4 237  | 4 436  | 4 318  | 4 232  | 4 549  | 4 515  | 4 097  | 3 940  | 4 021  | 4 291  | 6,7%      | 9,2%      |
| Production d'huiles   | 15.41/42 | 1 434  | 1 423  | 1 349  | 1 333  | 1 336  | 1 329  | 1 304  | 1 233  | 1 030  | 1 027  | 992    | 507    | 509    | 501    | 493    | 525    | 6,5%      | -63,4%    |
| Fabrication de margarine  | 15.43    | 664    | 659    | 522    | 399    | 350    | 312    | 266    | 260    | 254    | 84     | 82     | 591    | 591    | 583    | 574    | 558    | -2,8%     | -16,0%    |
| Fabrication de produits laitiers                                    | 15.51    | 7 394  | 6 962  | 6 227  | 6 075  | 6 046  | 6 114  | 5 897  | 5 720  | 5 248  | 5 378  | 5 237  | 5 410  | 5 544  | 5 458  | 5 617  | 5 635  | 0,3%      | -23,8%    |
| Fabrication de glaces de consommation                               | 15.52    | 2 033  | 1 825  | 1 758  | 1 758  | 1 858  | 1 848  | 1 957  | 1 954  | 1 915  | 1 817  | 1 823  | 1 595  | 1 484  | 1 486  | 1 446  | 1 551  | 7,3%      | -23,7%    |
| Meuneries   | 15.61    | 1 424  | 1 210  | 1 359  | 1 288  | 1 260  | 1 271  | 1 276  | 1 254  | 1 249  | 1 273  | 1 225  | 1 167  | 1 150  | 1 137  | 1 127  | 1 103  | -2,1%     | -22,5%    |
| Fabrication de produits amylacés                                    | 15.62    | 891    | 904    | 850    | 825    | 831    | 795    | 761    | 742    | 731    | 754    | 719    | 826    | 982    | 992    | 974    | 514    | -47,2%    | -42,3%    |
| Fabrication d'aliments pour animaux                                 | 15.71/72 | 3 864  | 3 546  | 3 539  | 3 465  | 3 433  | 3 281  | 3 202  | 3 194  | 3 039  | 2 886  | 3 109  | 3 104  | 3 414  | 3 342  | 2 975  | 2 931  | -1,5%     | -24,1%    |
| Boulangeries industrielles  | 15.811   | 3 099  | 2 754  | 3 081  | 3 100  | 3 240  | 3 169  | 3 408  | 3 408  | 3 693  | 3 915  | 3 971  | 4 136  | 4 156  | 4 059  | 4 073  | 4 187  | 2,8%      | 35,1%     |
| Boulangeries artisanales  | 15.812   | 17 078 | 17 416 | 17 548 | 18 535 | 18 564 | 18 223 | 17 850 | 17 978 | 18 063 | 17 637 | 17 494 | 18 537 | 18 913 | 18 987 | 18 655 | 18 214 | -2,4%     | 6,7%      |
| Biscoterie et biscuiterie   | 15.82    | 4 889  | 4 251  | 4 309  | 4 357  | 4 284  | 4 320  | 4 304  | 4 071  | 3 972  | 4 379  | 4 120  | 3 867  | 3 889  | 3 709  | 3 822  | 3 823  | 0,0%      | -21,8%    |
| Fabrication de sucre  | 15.83    | 2 133  | 1 919  | 1 858  | 1 791  | 1 738  | 1 686  | 1 615  | 1 591  | 1 588  | 1 625  | 1 583  | 1 517  | 1 565  | 1 433  | 1 391  | 1 178  | -15,3%    | -44,8%    |
| Chocolaterie, confiserie  | 15.84    | 7 200  | 6 995  | 7 295  | 7 056  | 7 299  | 7 173  | 7 139  | 6 989  | 7 067  | 7 045  | 7 273  | 8 096  | 8 180  | 8 155  | 8 255  | 8 284  | 0,4%      | 15,1%     |
| Fabrication de pâtes alimentaires                                   | 15.85    | 784    | 746    | 825    | 801    | 804    | 897    | 922    | 864    | 777    | 1 144  | 1 144  | 1 112  | 1 058  | 1 113  | 1 115  | 1 128  | 1,2%      | 43,9%     |
| Transformation du thé et du café                                    | 15.86    | 1 496  | 1 526  | 1 499  | 1 485  | 1 300  | 1 311  | 1 153  | 1 221  | 1 207  | 1 316  | 1 354  | 1 651  | 1 442  | 1 446  | 1 799  | 1 822  | 1,3%      | 21,8%     |
| Fabrication de condiments, assaisonnements et sauces                | 15.87    | 1 259  | 1 266  | 1 253  | 1 159  | 1 104  | 1 095  | 1 097  | 1 126  | 1 122  | 1 166  | 1 154  | 1 371  | 1 339  | 1 373  | 1 383  | 1 416  | 2,4%      | 12,5%     |
| Fabric. de préparations homogénéisées et d'alim. diététiques        | 15.88    | 434    | 394    | 414    | 677    | 717    | 879    | 745    | 936    | 1 050  | 1 115  | 1 240  | 1 376  | 1 396  | 1 343  | 1 223  | 1 202  | -1,7%     | 177,0%    |
| Industries alimentaires, n.d.a.                                     | 15.89    | 2 919  | 2 281  | 2 131  | 2 180  | 2 077  | 2 245  | 2 219  | 2 303  | 2 398  | 2 159  | 2 148  | 2 259  | 2 188  | 2 193  | 2 273  | 2 395  | 5,4%      | -18,0%    |
| Production de boissons alcooliques et d'alcool éthylique            | 15.91/92 | 312    | 441    | 329    | 58     | 108    | 97     | 84     | 78     | 94     | 92     | 60     | 69     | 80     | 72     | 66     | 65     | -1,5%     | -79,2%    |
| Cidre et fabrication de vins de fruits                              | 15.94    | 217    | 250    | 280    | 314    | 331    | 281    | 274    | 256    | 256    | 273    | 315    | 281    | 266    | 295    | 282    | 275    | -2,5%     | 26,7%     |
| Brasserie   | 15.96    | 8 048  | 7 558  | 7 065  | 6 762  | 6 454  | 6 150  | 5 909  | 5 762  | 5 723  | 5 676  | 5 673  | 5 977  | 5 994  | 5 782  | 5 486  | 5 335  | -2,8%     | -33,7%    |
| Malterie  | 15.97    | 338    | 324    | 254    | 240    | 263    | 260    | 257    | 244    | 234    | 236    | 217    | 186    | 160    | 179    | 175    | 186    | 6,3%      | -45,0%    |
| Industries des eaux minérales et des boissons rafraichissantes      | 15.98    | 3 099  | 3 170  | 3 179  | 3 259  | 3 326  | 3 329  | 3 685  | 3 775  | 3 909  | 3 866  | 3 904  | 4 095  | 4 121  | 4 111  | 4 091  | 4 057  | -0,8%     | 30,9%     |
| Total industrie alimentaire   | 15 G     | 89 969 | 87 252 | 86 383 | 86 997 | 87 129 | 86 762 | 86 797 | 86 849 | 86 477 | 86 955 | 87 585 | 90 662 | 90 540 | 89 518 | 89 234 | 88 714 | -0,6%     | -1,4%     |

Remarque : de 1992 à 2002 situation au 30 juin; à partir de 2003 situation au 31 décembre

Source : Commission consultative spéciale de l'Alimentation (Conseil central de l'économie) sur base ONSS

Tableau 8

## I. Evolution du nombre d'établissements de l'industrie alimentaire par région

|           | 1992            | 1993            | 1994            | 1995            | 1996            | 1997            | 1998            | 1999            | 2000            | 2001            | 2002            | 2003*           | 2004*           | 2005*           | 2006*           | 2007*           |
|-----------|-----------------|-----------------|-----------------|-----------------|-----------------|-----------------|-----------------|-----------------|-----------------|-----------------|-----------------|-----------------|-----------------|-----------------|-----------------|-----------------|
| Flandre   | 4 521<br>63,7%  | 4 522<br>64,5%  | 4 519<br>64,6%  | 4 584<br>65,3%  | 4 603<br>65,8%  | 4 532<br>66,0%  | 4 479<br>66,1%  | 4 368<br>66,2%  | 4 291<br>65,9%  | 4 184<br>66,1%  | 4 122<br>66,2%  | 4 158<br>66,6%  | 4 007<br>66,4%  | 3 935<br>66,2%  | 3 852<br>65,9%  | 3 771<br>65,8%  |
| Wallonie  | 2 043<br>28,8%  | 1 999<br>28,5%  | 1 988<br>28,4%  | 1 955<br>27,9%  | 1 931<br>27,6%  | 1 874<br>27,3%  | 1 856<br>27,4%  | 1 810<br>27,4%  | 1 806<br>27,7%  | 1 746<br>27,6%  | 1 715<br>27,6%  | 1 687<br>27,0%  | 1 644<br>27,2%  | 1 626<br>27,4%  | 1 625<br>27,8%  | 1 595<br>27,8%  |
| Bruxelles | 532<br>7,5%     | 490<br>7,0%     | 483<br>6,9%     | 479<br>6,8%     | 466<br>6,7%     | 463<br>6,7%     | 441<br>6,5%     | 423<br>6,4%     | 412<br>6,3%     | 404<br>6,4%     | 385<br>6,2%     | 394<br>6,3%     | 385<br>6,4%     | 383<br>6,4%     | 372<br>6,4%     | 366<br>6,4%     |
| Royaume   | 7 096<br>100,0% | 7 011<br>100,0% | 6 990<br>100,0% | 7 018<br>100,0% | 7 000<br>100,0% | 6 869<br>100,0% | 6 776<br>100,0% | 6 601<br>100,0% | 6 509<br>100,0% | 6 334<br>100,0% | 6 222<br>100,0% | 6 239<br>100,0% | 6 036<br>100,0% | 5 944<br>100,0% | 5 849<br>100,0% | 5 732<br>100,0% |

Remarque : de 1992 à 2002 situation au 30 juin; à partir de 2003 situation au 31 décembre

Source: Commission consultative spéciale de l'Alimentation (Conseil central de l'économie) sur base des statistiques décentralisées de l'emploi de l'ONSS

## II. Evolution de l'emploi de l'industrie alimentaire par région

|           | 1992             | 1993             | 1994             | 1995             | 1996             | 1997             | 1998             | 1999             | 2000             | 2001             | 2002             | 2003*            | 2004*            | 2005*            | 2006*            | 2007*            |
|-----------|------------------|------------------|------------------|------------------|------------------|------------------|------------------|------------------|------------------|------------------|------------------|------------------|------------------|------------------|------------------|------------------|
| Flandre   | 62 394<br>69,4%  | 61 853<br>70,9%  | 61 484<br>71,2%  | 62 509<br>71,9%  | 62 474<br>71,7%  | 62 321<br>71,8%  | 61 987<br>71,4%  | 62 196<br>71,6%  | 61 899<br>71,6%  | 62 039<br>71,3%  | 62 629<br>71,5%  | 64 126<br>70,7%  | 64 906<br>71,7%  | 64 066<br>71,6%  | 63 688<br>71,4%  | 63 394<br>71,5%  |
| Wallonie  | 20 697<br>23,0%  | 20 118<br>23,1%  | 19 527<br>22,6%  | 18 881<br>21,7%  | 19 440<br>22,3%  | 19 337<br>22,3%  | 19 594<br>22,6%  | 19 558<br>22,5%  | 19 684<br>22,8%  | 19 772<br>22,7%  | 19 796<br>22,6%  | 21 019<br>23,2%  | 21 198<br>23,4%  | 21 067<br>23,5%  | 21 231<br>23,8%  | 21 144<br>23,8%  |
| Bruxelles | 5 878<br>6,5%    | 5 281<br>6,1%    | 5 372<br>6,2%    | 5 607<br>6,4%    | 5 215<br>6,0%    | 5 104<br>5,9%    | 5 216<br>6,0%    | 5 095<br>5,9%    | 4 894<br>5,7%    | 5 144<br>5,9%    | 5 160<br>5,9%    | 5 517<br>6,1%    | 4 436<br>4,9%    | 4 385<br>4,9%    | 4 315<br>4,8%    | 4 176<br>4,7%    |
| Royaume   | 89 969<br>100,0% | 87 252<br>100,0% | 86 383<br>100,0% | 86 997<br>100,0% | 87 129<br>100,0% | 86 762<br>100,0% | 86 797<br>100,0% | 86 849<br>100,0% | 86 477<br>100,0% | 86 955<br>100,0% | 87 585<br>100,0% | 90 662<br>100,0% | 90 540<br>100,0% | 89 518<br>100,0% | 89 234<br>100,0% | 88 714<br>100,0% |

Remarque : de 1992 à 2002 situation au 30 juin; à partir de 2003 situation au 31 décembre

Source: Commission consultative spéciale de l'Alimentation (Conseil central de l'économie) sur base des statistiques décentralisées de l'emploi de l'ONSS

Tableau 9

Emploi total dans l'industrie alimentaire au 31 décembre 2005 par régions, provinces et arrondissements  
Totale werkgelegenheid in de voedings industrie op 31 december 2005 naar gewesten, provincies en arrondissementen

|                                   | OUVRIERS - ARBEIDERS |                   |                 | EMPLOYES - BEDIENDEN |                   |                 | TOTAL<br>TOTAAL | Etabliiss.<br>Vestigingen |
|-----------------------------------|----------------------|-------------------|-----------------|----------------------|-------------------|-----------------|-----------------|---------------------------|
|                                   | Hommes<br>Mannen     | Femmes<br>Vrouwen | Total<br>Totaal | Hommes<br>Mannen     | Femmes<br>Vrouwen | Total<br>Totaal |                 |                           |
| Antwerpen-Anvers                  | 3.436                | 1.046             | 4.482           | 1.125                | 2.127             | 3.252           | 7.734           | 509                       |
| Mechelen-Malines                  | 862                  | 468               | 1.330           | 415                  | 729               | 1.144           | 2.474           | 186                       |
| Turnhout                          | 3.281                | 2.155             | 5.436           | 1.043                | 1.455             | 2.498           | 7.934           | 312                       |
| <b>ANTWERPEN-ANVERS</b>           | <b>7.579</b>         | <b>3.669</b>      | <b>11.248</b>   | <b>2.583</b>         | <b>4.311</b>      | <b>6.894</b>    | <b>18.142</b>   | <b>1.007</b>              |
| <b>BRUXELLES-BRUSSEL</b>          | <b>1.934</b>         | <b>624</b>        | <b>2.558</b>    | <b>720</b>           | <b>1.107</b>      | <b>1.827</b>    | <b>4.385</b>    | <b>383</b>                |
| Halle-Vilvoorde - Hal-Vilvorde    | 1.849                | 744               | 2.593           | 982                  | 1.034             | 2.016           | 4.609           | 252                       |
| Leuven-Louvain                    | 2.280                | 388               | 2.668           | 1.006                | 1.088             | 2.094           | 4.762           | 255                       |
| <b>VLAAMS-BRABANT-BRABANT FL.</b> | <b>4.129</b>         | <b>1.132</b>      | <b>5.261</b>    | <b>1.988</b>         | <b>2.122</b>      | <b>4.110</b>    | <b>9.371</b>    | <b>507</b>                |
| <b>W.-BRABANT-BRABANT WALLON</b>  | <b>571</b>           | <b>122</b>        | <b>693</b>      | <b>206</b>           | <b>346</b>        | <b>552</b>      | <b>1.245</b>    | <b>116</b>                |
| Brugge-Bruges                     | 1.029                | 355               | 1.384           | 411                  | 468               | 879             | 2.263           | 219                       |
| Diksmuide-Dixmude                 | 166                  | 135               | 301             | 38                   | 64                | 102             | 403             | 51                        |
| Ieper-Ypres                       | 1.251                | 488               | 1.739           | 224                  | 232               | 456             | 2.195           | 107                       |
| Kortrijk-Courtrai                 | 1.420                | 516               | 1.936           | 417                  | 485               | 902             | 2.838           | 214                       |
| Oostende-Ostende                  | 362                  | 239               | 601             | 78                   | 184               | 262             | 863             | 127                       |
| Roeselare-Roulers                 | 1.979                | 812               | 2.791           | 583                  | 476               | 1.059           | 3.850           | 155                       |
| Tielt                             | 1.113                | 335               | 1.448           | 215                  | 209               | 424             | 1.872           | 85                        |
| Veurne-Furnes                     | 680                  | 304               | 984             | 138                  | 122               | 260             | 1.244           | 73                        |
| <b>W-VLAANDEREN-FLANDRE OCC</b>   | <b>8.000</b>         | <b>3.184</b>      | <b>11.184</b>   | <b>2.104</b>         | <b>2.240</b>      | <b>4.344</b>    | <b>15.528</b>   | <b>1.031</b>              |
| Aalst - Alost                     | 1.699                | 384               | 2.083           | 449                  | 491               | 940             | 3.023           | 154                       |
| Oudenaarde - Oudenarde            | 393                  | 143               | 536             | 104                  | 120               | 224             | 760             | 82                        |
| Dendermonde - Termonde            | 1.024                | 236               | 1.260           | 214                  | 298               | 512             | 1.772           | 136                       |
| Eeklo                             | 438                  | 276               | 714             | 134                  | 192               | 326             | 1.040           | 62                        |
| Gent - Gand                       | 3.218                | 740               | 3.958           | 1.109                | 1.135             | 2.244           | 6.202           | 363                       |
| St. Niklaas - St. Nicola - Waas   | 985                  | 520               | 1.505           | 244                  | 430               | 674             | 2.179           | 171                       |
| <b>O-VLAANDEREN-FLANDRE OR.</b>   | <b>7.757</b>         | <b>2.299</b>      | <b>10.056</b>   | <b>2.254</b>         | <b>2.666</b>      | <b>4.920</b>    | <b>14.976</b>   | <b>968</b>                |
| Ath-Aat                           | 157                  | 21                | 178             | 18                   | 51                | 69              | 247             | 36                        |
| Charleroi                         | 846                  | 262               | 1.108           | 368                  | 361               | 729             | 1.837           | 137                       |
| Mons-Bergen                       | 311                  | 57                | 368             | 26                   | 130               | 156             | 524             | 82                        |
| Mouscron-Moeskroen                | 904                  | 363               | 1.267           | 117                  | 193               | 310             | 1.577           | 71                        |
| Soignies-Zinnik                   | 152                  | 32                | 184             | 23                   | 73                | 96              | 280             | 70                        |
| Thuin                             | 339                  | 37                | 376             | 72                   | 92                | 164             | 540             | 54                        |
| Tournai-Doornik                   | 683                  | 185               | 868             | 187                  | 185               | 372             | 1.240           | 87                        |
| <b>HAINAUT-HENEGOUWEN</b>         | <b>3.392</b>         | <b>957</b>        | <b>4.349</b>    | <b>811</b>           | <b>1.085</b>      | <b>1.896</b>    | <b>6.245</b>    | <b>537</b>                |
| Huy-Hoei                          | 326                  | 85                | 411             | 74                   | 111               | 185             | 596             | 56                        |
| Liège-Luik                        | 2.014                | 252               | 2.266           | 502                  | 738               | 1.240           | 3.506           | 266                       |
| Verviers                          | 2.010                | 629               | 2.639           | 522                  | 630               | 1.152           | 3.791           | 210                       |
| Wareme-Borgworm                   | 436                  | 68                | 504             | 77                   | 101               | 178             | 682             | 39                        |
| <b>LIEGE-LUIK</b>                 | <b>4.786</b>         | <b>1.034</b>      | <b>5.820</b>    | <b>1.175</b>         | <b>1.580</b>      | <b>2.755</b>    | <b>8.575</b>    | <b>571</b>                |
| Hasselt                           | 1.275                | 380               | 1.655           | 528                  | 597               | 1.125           | 2.780           | 207                       |
| Maaseik                           | 836                  | 379               | 1.215           | 196                  | 274               | 470             | 1.685           | 112                       |
| Tongeren-Tongres                  | 776                  | 394               | 1.170           | 131                  | 283               | 414             | 1.584           | 103                       |
| <b>LIMBURG-LIMBOURG</b>           | <b>2.887</b>         | <b>1.153</b>      | <b>4.040</b>    | <b>855</b>           | <b>1.154</b>      | <b>2.009</b>    | <b>6.049</b>    | <b>422</b>                |
| Arlon-Aarlen                      | 455                  | 561               | 1.016           | 61                   | 106               | 167             | 1.183           | 22                        |
| Bastogne-Bastenaken               | 90                   | 44                | 134             | 27                   | 67                | 94              | 228             | 35                        |
| Marche-en-Famenne                 | 267                  | 100               | 367             | 46                   | 73                | 119             | 486             | 43                        |
| Neufchâteau                       | 178                  | 14                | 192             | 20                   | 66                | 86              | 278             | 35                        |
| Virton                            | 127                  | 16                | 143             | 29                   | 57                | 86              | 229             | 27                        |
| <b>LUXEMBOURG-LUXEMBURG</b>       | <b>1.117</b>         | <b>735</b>        | <b>1.852</b>    | <b>183</b>           | <b>369</b>        | <b>552</b>      | <b>2.404</b>    | <b>162</b>                |
| Dinant                            | 199                  | 34                | 233             | 50                   | 114               | 164             | 397             | 73                        |
| Namen-Namur                       | 1.052                | 336               | 1.388           | 283                  | 407               | 690             | 2.078           | 139                       |
| Philippeville                     | 61                   | 15                | 76              | 7                    | 40                | 47              | 123             | 28                        |
| <b>NAMEN-NAMUR</b>                | <b>1.312</b>         | <b>385</b>        | <b>1.697</b>    | <b>340</b>           | <b>561</b>        | <b>901</b>      | <b>2.598</b>    | <b>240</b>                |
| <b>VLAANDEREN-FLANDRE</b>         | <b>30.352</b>        | <b>11.437</b>     | <b>41.789</b>   | <b>9.784</b>         | <b>12.493</b>     | <b>22.277</b>   | <b>64.066</b>   | <b>3.935</b>              |
| <b>WALLONIE-WALLONIE</b>          | <b>11.178</b>        | <b>3.233</b>      | <b>14.411</b>   | <b>2.715</b>         | <b>3.941</b>      | <b>6.656</b>    | <b>21.067</b>   | <b>1.626</b>              |
| <b>BRUSSEL-BRUXELLES</b>          | <b>1.934</b>         | <b>624</b>        | <b>2.558</b>    | <b>720</b>           | <b>1.107</b>      | <b>1.827</b>    | <b>4.385</b>    | <b>383</b>                |
| <b>LE ROYAUME-HET RIJK</b>        | <b>43.464</b>        | <b>15.294</b>     | <b>58.758</b>   | <b>13.219</b>        | <b>17.541</b>     | <b>30.760</b>   | <b>89.518</b>   | <b>5.944</b>              |

Source: Commission consultative spéciale de l'Alimentation (Conseil central de l'économie) sur base ONSS

Bron : bijzondere raadgevende commissie voor de Voeding (Centrale Raad voor het Bedrijfsleven) op RSZ-basis

Tableau 10

Emploi total dans l'industrie alimentaire au 31 décembre 2006 par régions, provinces et arrondissements  
Totale wergelegenheid in de voedings industrie op 31 december 2006 naar gewesten, provincies en arrondissementen

|                                   | OUVRIERS - ARBEIDERS |                   |                 | EMPLOYES - BEDIENDEN |                   |                 | TOTAL<br>TOTAAL | Etabliss.<br>Vestigingen |
|-----------------------------------|----------------------|-------------------|-----------------|----------------------|-------------------|-----------------|-----------------|--------------------------|
|                                   | Hommes<br>Mannen     | Femmes<br>Vrouwen | Total<br>Totaal | Hommes<br>Mannen     | Femmes<br>Vrouwen | Total<br>Totaal |                 |                          |
| Antwerpen-Anvers                  | 3.388                | 1.011             | 4.399           | 1.067                | 2.115             | 3.182           | 7.581           | 494                      |
| Mechelen-Malines                  | 900                  | 498               | 1.398           | 430                  | 754               | 1.184           | 2.582           | 182                      |
| Turnhout                          | 3.171                | 2.085             | 5.256           | 1.012                | 1.437             | 2.449           | 7.705           | 305                      |
| <b>ANTWERPEN-ANVERS</b>           | <b>7.459</b>         | <b>3.594</b>      | <b>11.053</b>   | <b>2.509</b>         | <b>4.306</b>      | <b>6.815</b>    | <b>17.868</b>   | <b>981</b>               |
| <b>BRUXELLES-BRUSSEL</b>          | <b>1.912</b>         | <b>650</b>        | <b>2.562</b>    | <b>685</b>           | <b>1.068</b>      | <b>1.753</b>    | <b>4.315</b>    | <b>372</b>               |
| Halle-Vilvoorde - Hal-Vilvorde    | 1.894                | 751               | 2.645           | 950                  | 995               | 1.945           | 4.593           | 249                      |
| Leuven-Louvain                    | 2.299                | 407               | 2.706           | 918                  | 1.063             | 1.981           | 4.687           | 233                      |
| <b>VLAAMS-BRABANT-BRABANT FL.</b> | <b>4.193</b>         | <b>1.158</b>      | <b>5.351</b>    | <b>1.868</b>         | <b>2.058</b>      | <b>3.926</b>    | <b>9.280</b>    | <b>482</b>               |
| <b>BRABANT WALLON-W-BRABANT</b>   | <b>596</b>           | <b>131</b>        | <b>727</b>      | <b>201</b>           | <b>337</b>        | <b>538</b>      | <b>1.265</b>    | <b>117</b>               |
| Brugge-Bruges                     | 1.040                | 364               | 1.404           | 381                  | 450               | 831             | 2.235           | 226                      |
| Diksmuide-Dixmude                 | 184                  | 151               | 335             | 41                   | 63                | 104             | 439             | 53                       |
| Ieper-Ypres                       | 1.365                | 484               | 1.849           | 273                  | 262               | 535             | 2.384           | 100                      |
| Kortrijk-Courtrai                 | 1.411                | 492               | 1.903           | 383                  | 514               | 897             | 2.800           | 220                      |
| Oostende-Ostende                  | 392                  | 261               | 653             | 90                   | 180               | 270             | 923             | 128                      |
| Roeselare-Roulers                 | 2.016                | 881               | 2.897           | 605                  | 468               | 1.073           | 3.970           | 154                      |
| Tielt                             | 1.071                | 314               | 1.385           | 201                  | 219               | 420             | 1.805           | 87                       |
| Veurne-Furnes                     | 614                  | 287               | 901             | 133                  | 117               | 250             | 1.151           | 67                       |
| <b>W-VLAANDEREN-FLANDRE OCC</b>   | <b>8.093</b>         | <b>3.234</b>      | <b>11.327</b>   | <b>2.107</b>         | <b>2.273</b>      | <b>4.380</b>    | <b>15.707</b>   | <b>1.035</b>             |
| Aalst - Alost                     | 1.663                | 354               | 2.017           | 447                  | 483               | 930             | 2.947           | 150                      |
| Oudenaarde - Oudenarde            | 1.091                | 239               | 1.330           | 229                  | 326               | 555             | 1.885           | 136                      |
| Dendermonde - Termonde            | 427                  | 296               | 723             | 104                  | 184               | 288             | 1.011           | 66                       |
| Eeklo                             | 3.232                | 817               | 4.049           | 1.162                | 1.141             | 2.303           | 6.352           | 352                      |
| Gent - Gand                       | 366                  | 122               | 488             | 87                   | 110               | 197             | 685             | 76                       |
| St. Niklaas - St. Nicola - Waas   | 899                  | 508               | 1.407           | 183                  | 376               | 559             | 1.966           | 164                      |
| <b>O-VLAANDEREN-FLANDRE OR.</b>   | <b>7.678</b>         | <b>2.336</b>      | <b>10.014</b>   | <b>2.212</b>         | <b>2.620</b>      | <b>4.832</b>    | <b>14.846</b>   | <b>944</b>               |
| Ath-Aat                           | 144                  | 43                | 187             | 30                   | 57                | 87              | 274             | 38                       |
| Charleroi                         | 932                  | 267               | 1.199           | 380                  | 365               | 745             | 1.944           | 131                      |
| Mons-Bergen                       | 310                  | 56                | 366             | 23                   | 131               | 154             | 520             | 77                       |
| Mouscron-Moeskroen                | 974                  | 404               | 1.378           | 122                  | 185               | 307             | 1.685           | 77                       |
| Soignies-Zinnik                   | 188                  | 34                | 222             | 26                   | 76                | 102             | 324             | 68                       |
| Thuin                             | 340                  | 39                | 379             | 74                   | 91                | 165             | 544             | 62                       |
| Tourmai-Doomik                    | 804                  | 222               | 1.026           | 192                  | 192               | 384             | 1.410           | 91                       |
| <b>HAINAUT-HENEGOUWEN</b>         | <b>3.692</b>         | <b>1.065</b>      | <b>4.757</b>    | <b>847</b>           | <b>1.097</b>      | <b>1.944</b>    | <b>6.701</b>    | <b>544</b>               |
| Huy-Hoei                          | 358                  | 96                | 454             | 75                   | 102               | 177             | 631             | 53                       |
| Liège-Luik                        | 1.946                | 228               | 2.174           | 466                  | 675               | 1.141           | 3.324           | 261                      |
| Verviers                          | 1.991                | 547               | 2.538           | 534                  | 619               | 1.153           | 3.692           | 215                      |
| Wareme-Borgworm                   | 429                  | 52                | 481             | 79                   | 102               | 181             | 662             | 35                       |
| <b>LIEGE-LUIK</b>                 | <b>4.724</b>         | <b>923</b>        | <b>5.647</b>    | <b>1.154</b>         | <b>1.498</b>      | <b>2.652</b>    | <b>8.309</b>    | <b>564</b>               |
| Hasselt                           | 1.277                | 385               | 1.662           | 518                  | 585               | 1.103           | 2.765           | 193                      |
| Maaseik                           | 832                  | 399               | 1.231           | 202                  | 283               | 485             | 1.716           | 109                      |
| Tongeren-Tongres                  | 747                  | 380               | 1.127           | 115                  | 264               | 379             | 1.506           | 108                      |
| <b>LIMBURG-LIMBOURG</b>           | <b>2.856</b>         | <b>1.164</b>      | <b>4.020</b>    | <b>835</b>           | <b>1.132</b>      | <b>1.967</b>    | <b>5.987</b>    | <b>410</b>               |
| Arlon-Aarlen                      | 484                  | 512               | 996             | 56                   | 104               | 160             | 1.156           | 23                       |
| Bastogne-Bastenaken               | 95                   | 32                | 127             | 21                   | 51                | 72              | 199             | 34                       |
| Marche-en-Famenne                 | 324                  | 122               | 446             | 50                   | 68                | 118             | 564             | 42                       |
| Neufchâteau                       | 170                  | 16                | 186             | 19                   | 71                | 90              | 276             | 37                       |
| Virton                            | 118                  | 21                | 139             | 29                   | 63                | 92              | 232             | 27                       |
| <b>LUXEMBOURG-LUXEMBURG</b>       | <b>1.191</b>         | <b>703</b>        | <b>1.894</b>    | <b>175</b>           | <b>357</b>        | <b>532</b>      | <b>2.427</b>    | <b>163</b>               |
| Dinant                            | 154                  | 30                | 184             | 46                   | 110               | 156             | 340             | 79                       |
| Namen-Namur                       | 1.062                | 341               | 1.403           | 254                  | 409               | 663             | 2.066           | 133                      |
| Philippeville                     | 60                   | 13                | 73              | 7                    | 43                | 50              | 123             | 25                       |
| <b>NAMUR-NAMEN</b>                | <b>1.276</b>         | <b>384</b>        | <b>1.660</b>    | <b>307</b>           | <b>562</b>        | <b>869</b>      | <b>2.529</b>    | <b>237</b>               |
| <b>VLAANDEREN-FLANDRE</b>         | <b>30.279</b>        | <b>11.486</b>     | <b>41.765</b>   | <b>9.531</b>         | <b>12.389</b>     | <b>21.920</b>   | <b>63.688</b>   | <b>3.852</b>             |
| <b>WALLONIE-WALLONIE</b>          | <b>11.479</b>        | <b>3.206</b>      | <b>14.685</b>   | <b>2.684</b>         | <b>3.851</b>      | <b>6.535</b>    | <b>21.231</b>   | <b>1.625</b>             |
| <b>BRUSSEL-BRUXELLES</b>          | <b>1.912</b>         | <b>650</b>        | <b>2.562</b>    | <b>685</b>           | <b>1.068</b>      | <b>1.753</b>    | <b>4.315</b>    | <b>372</b>               |
| <b>LE ROYAUME-HET RIJK</b>        | <b>43.670</b>        | <b>15.342</b>     | <b>59.012</b>   | <b>12.900</b>        | <b>17.308</b>     | <b>30.208</b>   | <b>89.234</b>   | <b>5.849</b>             |

Source: Commission consultative spéciale de l'Alimentation (Conseil central de l'économie) sur base des statistiques décentralisées de l'emploi de l'ONSS  
Bron : bijzondere raadgevende commissie voor de Voeding (Centrale Raad voor het Bedrijfsleven) op de gedecentraliserde statistieken van RSZ-basis

Tableau 11

Emploi total dans l'industrie alimentaire au 31 décembre 2007 par régions, provinces et arrondissements  
Totale werkgelegenheid in de voedingsindustrie op 31 december 2007 naar gewesten, provincies en arrondissementen

|                                   | OUVRIERS - ARBEIDERS |                   |                 | EMPLOYES - BEDIENDEN |                   |                 | TOTAL<br>TOTAAL | Etabliss.<br>Vestigingen |
|-----------------------------------|----------------------|-------------------|-----------------|----------------------|-------------------|-----------------|-----------------|--------------------------|
|                                   | Hommes<br>Mannen     | Femmes<br>Vrouwen | Total<br>Totaal | Hommes<br>Mannen     | Femmes<br>Vrouwen | Total<br>Totaal |                 |                          |
| Antwerpen-Anvers                  | 3 253                | 939               | 4 192           | 1 069                | 2 094             | 3 163           | 7 355           | 486                      |
| Mechelen-Malines                  | 902                  | 532               | 1 434           | 443                  | 818               | 1 261           | 2 695           | 182                      |
| Turnhout                          | 3 250                | 2 142             | 5 392           | 1 031                | 1 447             | 2 478           | 7 870           | 306                      |
| <b>ANTWERPEN-ANVERS</b>           | <b>7 405</b>         | <b>3 613</b>      | <b>11 018</b>   | <b>2 543</b>         | <b>4 359</b>      | <b>6 902</b>    | <b>17 920</b>   | <b>974</b>               |
| <b>BRUXELLES-BRUSSEL</b>          | <b>1 929</b>         | <b>604</b>        | <b>2 533</b>    | <b>617</b>           | <b>1 026</b>      | <b>1 643</b>    | <b>4 176</b>    | <b>366</b>               |
| Halle-Vilvoorde - Hal-Vilvorde    | 1 917                | 792               | 2 709           | 995                  | 1 049             | 2 044           | 4 753           | 244                      |
| Leuven-Louvain                    | 2 228                | 357               | 2 585           | 876                  | 929               | 1 805           | 4 390           | 219                      |
| <b>VLAAMS-BRABANT-BRABANT FL.</b> | <b>4 145</b>         | <b>1 149</b>      | <b>5 294</b>    | <b>1 871</b>         | <b>1 978</b>      | <b>3 849</b>    | <b>9 143</b>    | <b>463</b>               |
| <b>BRABANT WALLON-W-BRABANT</b>   | <b>621</b>           | <b>146</b>        | <b>767</b>      | <b>195</b>           | <b>313</b>        | <b>508</b>      | <b>1 275</b>    | <b>115</b>               |
| Brugge-Bruges                     | 982                  | 354               | 1 336           | 384                  | 441               | 825             | 2 161           | 220                      |
| Diksmuide-Dixmude                 | 187                  | 157               | 344             | 44                   | 64                | 108             | 452             | 52                       |
| Ieper-Ypres                       | 1 392                | 546               | 1 938           | 266                  | 256               | 522             | 2 460           | 95                       |
| Kortrijk-Courtrai                 | 1 377                | 499               | 1 876           | 395                  | 501               | 896             | 2 772           | 226                      |
| Oostende-Ostende                  | 356                  | 255               | 611             | 96                   | 188               | 284             | 895             | 124                      |
| Roeselare-Roulers                 | 1 987                | 859               | 2 846           | 607                  | 446               | 1 053           | 3 899           | 147                      |
| Tielt                             | 1 193                | 389               | 1 582           | 206                  | 202               | 408             | 1 990           | 87                       |
| Veurne-Furnes                     | 627                  | 284               | 911             | 125                  | 116               | 241             | 1 152           | 61                       |
| <b>W-VLAANDEREN-FLANDRE OCC</b>   | <b>8 101</b>         | <b>3 343</b>      | <b>11 444</b>   | <b>2 123</b>         | <b>2 214</b>      | <b>4 337</b>    | <b>15 781</b>   | <b>1 012</b>             |
| Aalst - Alost                     | 1 742                | 367               | 2 109           | 317                  | 363               | 680             | 2 789           | 147                      |
| Oudenaarde - Oudenarde            | 1 128                | 271               | 1 399           | 287                  | 382               | 669             | 2 068           | 137                      |
| Dendermonde - Termonde            | 422                  | 305               | 727             | 89                   | 171               | 260             | 987             | 60                       |
| Eeklo                             | 3 200                | 777               | 3 977           | 1 092                | 1 070             | 2 162           | 6 139           | 335                      |
| Gent - Gand                       | 358                  | 115               | 473             | 89                   | 96                | 185             | 658             | 77                       |
| St. Niklaas - St. Nicola - Waas   | 835                  | 518               | 1 353           | 185                  | 396               | 581             | 1 934           | 165                      |
| <b>O-VLAANDEREN-FLANDRE OR.</b>   | <b>7 685</b>         | <b>2 353</b>      | <b>10 038</b>   | <b>2 059</b>         | <b>2 478</b>      | <b>4 537</b>    | <b>14 575</b>   | <b>921</b>               |
| Ath-Aat                           | 153                  | 61                | 214             | 31                   | 48                | 79              | 293             | 36                       |
| Charleroi                         | 982                  | 273               | 1 255           | 378                  | 365               | 743             | 1 998           | 126                      |
| Mons-Bergen                       | 340                  | 53                | 393             | 21                   | 126               | 147             | 540             | 73                       |
| Mouscron-Moeskroen                | 1 005                | 453               | 1 458           | 133                  | 185               | 318             | 1 776           | 74                       |
| Soignies-Zinnik                   | 162                  | 35                | 197             | 28                   | 83                | 111             | 308             | 76                       |
| Thuin                             | 328                  | 36                | 364             | 71                   | 84                | 155             | 519             | 59                       |
| Tournai-Doornik                   | 665                  | 197               | 862             | 170                  | 185               | 355             | 1 217           | 80                       |
| <b>HAINAUT-HENEGOUWEN</b>         | <b>3 635</b>         | <b>1 108</b>      | <b>4 743</b>    | <b>832</b>           | <b>1 076</b>      | <b>1 908</b>    | <b>6 651</b>    | <b>524</b>               |
| Huy-Hoei                          | 355                  | 93                | 448             | 70                   | 102               | 172             | 620             | 52                       |
| Liège-Luik                        | 1 918                | 225               | 2 143           | 455                  | 640               | 1 095           | 3 238           | 259                      |
| Verviers                          | 2 008                | 602               | 2 610           | 561                  | 644               | 1 205           | 3 815           | 206                      |
| Waremmе-Borgworm                  | 428                  | 51                | 479             | 80                   | 98                | 178             | 657             | 37                       |
| <b>LIEGE-LUIK</b>                 | <b>4 709</b>         | <b>971</b>        | <b>5 680</b>    | <b>1 166</b>         | <b>1 484</b>      | <b>2 650</b>    | <b>8 330</b>    | <b>554</b>               |
| Hasselt                           | 1 316                | 387               | 1 703           | 508                  | 576               | 1 084           | 2 787           | 193                      |
| Maaseik                           | 829                  | 400               | 1 229           | 195                  | 274               | 469             | 1 698           | 104                      |
| Tongeren-Tongres                  | 734                  | 384               | 1 118           | 122                  | 250               | 372             | 1 490           | 104                      |
| <b>LIMBURG-LIMBOURG</b>           | <b>2 879</b>         | <b>1 171</b>      | <b>4 050</b>    | <b>825</b>           | <b>1 100</b>      | <b>1 925</b>    | <b>5 975</b>    | <b>401</b>               |
| Arlon-Aarlen                      | 424                  | 472               | 896             | 47                   | 99                | 146             | 1 042           | 25                       |
| Bastogne-Bastenaken               | 88                   | 30                | 118             | 29                   | 58                | 87              | 205             | 38                       |
| Marche-en-Famenne                 | 316                  | 123               | 439             | 43                   | 75                | 118             | 557             | 36                       |
| Neufchâteau                       | 172                  | 20                | 192             | 20                   | 71                | 91              | 283             | 37                       |
| Virton                            | 119                  | 21                | 140             | 30                   | 65                | 95              | 235             | 26                       |
| <b>LUXEMBOURG-LUXEMBURG</b>       | <b>1 119</b>         | <b>666</b>        | <b>1 785</b>    | <b>169</b>           | <b>368</b>        | <b>537</b>      | <b>2 322</b>    | <b>162</b>               |
| Dinant                            | 183                  | 34                | 217             | 41                   | 109               | 150             | 367             | 77                       |
| Namen-Namur                       | 1 073                | 335               | 1 408           | 263                  | 404               | 667             | 2 075           | 136                      |
| Philippeville                     | 62                   | 11                | 73              | 6                    | 45                | 51              | 124             | 27                       |
| <b>NAMUR-NAMEN</b>                | <b>1 318</b>         | <b>380</b>        | <b>1 698</b>    | <b>310</b>           | <b>558</b>        | <b>868</b>      | <b>2 566</b>    | <b>240</b>               |
| <b>VLAANDEREN-FLANDRE</b>         | <b>30 215</b>        | <b>11 629</b>     | <b>41 844</b>   | <b>9 421</b>         | <b>12 129</b>     | <b>21 550</b>   | <b>63 394</b>   | <b>3 771</b>             |
| <b>WALLONIE-WALLONIE</b>          | <b>11 402</b>        | <b>3 271</b>      | <b>14 673</b>   | <b>2 672</b>         | <b>3 799</b>      | <b>6 471</b>    | <b>21 144</b>   | <b>1 595</b>             |
| <b>BRUSSEL-BRUXELLES</b>          | <b>1 929</b>         | <b>604</b>        | <b>2 533</b>    | <b>617</b>           | <b>1 026</b>      | <b>1 643</b>    | <b>4 176</b>    | <b>366</b>               |
| <b>LE ROYAUME-HET RIJK</b>        | <b>43 546</b>        | <b>15 504</b>     | <b>59 050</b>   | <b>12 710</b>        | <b>16 954</b>     | <b>29 664</b>   | <b>88 714</b>   | <b>5 732</b>             |

Source: Commission consultative spéciale de l'Alimentation (Conseil central de l'économie) sur base des statistiques décentralisées de l'emploi de l'ONSS  
Bron : bijzondere raadgevende commissie voor de Voeding (Centrale Raad voor het Bedrijfsleven) op de gedecentraliseerde statistieken van RSZ-basis

Tableau 12

Emploi dans les arrondissements, les provinces et les régions  
Werkgelegenheid in de arrondissementen, provincies en gewesten

| Arrondissements, provinces<br>et régions<br>Arrondissementen, provincies<br>en gewesten | Industrie alimentaire - Voedingsindustrie |               |               |               |               |               |               |               |               |               |               |               |               |               |               |               |
|---|---|---------------|---------------|---------------|---------------|---------------|---------------|---------------|---------------|---------------|---------------|---------------|---------------|---------------|---------------|---------------|
|   | 1992                                      | 1993          | 1994          | 1995          | 1996          | 1997          | 1998          | 1999          | 2000          | 2001          | 2002          | 2003*         | 2004*         | 2005*         | 2006*         | 2007*         |
| Antwerpen-Anvers  | 8 508                                     | 8 083         | 7 952         | 8 228         | 7 980         | 7 967         | 7 691         | 7 673         | 7 640         | 6 830         | 7 586         | 7 734         | 7 807         | 7 734         | 7 581         | 7 355         |
| Mecheleu-Malines  | 3 182                                     | 3 023         | 2 985         | 3 025         | 2 740         | 2 934         | 2 820         | 2 845         | 2 814         | 2 717         | 2 722         | 2 934         | 2 486         | 2 474         | 2 582         | 2 695         |
| Turnhout  | 7 211                                     | 7 275         | 7 352         | 7 190         | 7 271         | 7 170         | 7 220         | 7 045         | 7 276         | 7 771         | 7 485         | 7 567         | 8 046         | 7 934         | 7 705         | 7 870         |
| <b>ANTWERPEN-ANVERS</b>   | <b>18 901</b>                             | <b>18 381</b> | <b>18 289</b> | <b>18 443</b> | <b>17 991</b> | <b>18 071</b> | <b>17 731</b> | <b>17 563</b> | <b>17 730</b> | <b>17 318</b> | <b>17 793</b> | <b>18 235</b> | <b>18 339</b> | <b>18 142</b> | <b>17 868</b> | <b>17 920</b> |
| <b>BRUXELLES-BRUSSEL</b>  | <b>5 878</b>                              | <b>5 281</b>  | <b>5 372</b>  | <b>5 607</b>  | <b>5 215</b>  | <b>5 104</b>  | <b>5 216</b>  | <b>5 095</b>  | <b>4 894</b>  | <b>5 144</b>  | <b>5 160</b>  | <b>5 517</b>  | <b>4 436</b>  | <b>4 385</b>  | <b>4 315</b>  | <b>4 176</b>  |
| Halle-Vilvorde - Hal-Vilvorde   | 5 145                                     | 4 310         | 4 228         | 4 285         | 4 163         | 4 066         | 3 953         | 4 320         | 4 475         | 4 588         | 4 553         | 4 766         | 4 757         | 4 609         | 4 593         | 4 753         |
| Leuven-Louvain  | 4 989                                     | 4 651         | 4 581         | 4 536         | 4 706         | 4 666         | 4 118         | 4 185         | 4 121         | 4 159         | 4 157         | 4 777         | 4 976         | 4 762         | 4 687         | 4 390         |
| <b>VLAAMS-BRABANT-BRABANT FL.</b>   | <b>10 134</b>                             | <b>8 961</b>  | <b>8 809</b>  | <b>8 821</b>  | <b>8 869</b>  | <b>8 732</b>  | <b>8 071</b>  | <b>8 505</b>  | <b>8 596</b>  | <b>8 747</b>  | <b>8 710</b>  | <b>9 543</b>  | <b>9 733</b>  | <b>9 371</b>  | <b>9 280</b>  | <b>9 143</b>  |
| <b>W.-BRABANT-BRABANT WALLON</b>  | <b>1 273</b>                              | <b>1 311</b>  | <b>1 319</b>  | <b>1 303</b>  | <b>1 303</b>  | <b>1 129</b>  | <b>1 197</b>  | <b>1 231</b>  | <b>1 170</b>  | <b>1 217</b>  | <b>1 203</b>  | <b>1 237</b>  | <b>1 272</b>  | <b>1 245</b>  | <b>1 265</b>  | <b>1 275</b>  |
| Brugge-Bruges   | 1 979                                     | 2 176         | 2 102         | 2 230         | 2 197         | 2 161         | 2 160         | 2 125         | 2 157         | 2 032         | 2 014         | 2 059         | 2 471         | 2 263         | 2 235         | 2 161         |
| Diksmuide-Dixmude   | 533                                       | 570           | 452           | 453           | 534           | 513           | 508           | 539           | 514           | 435           | 438           | 426           | 399           | 403           | 439           | 452           |
| Ieper-Ypres   | 1 677                                     | 1 670         | 1 810         | 1 800         | 1 874         | 1 902         | 2 119         | 2 175         | 2 270         | 2 317         | 2 255         | 2 294         | 2 282         | 2 195         | 2 384         | 2 460         |
| Kortrijk-Courtrai   | 2 070                                     | 2 151         | 2 211         | 2 319         | 2 315         | 2 422         | 2 606         | 2 500         | 2 497         | 2 558         | 2 516         | 2 600         | 2 768         | 2 838         | 2 800         | 2 772         |
| Oostende-Ostende  | 1 008                                     | 647           | 663           | 1 120         | 1 089         | 1 065         | 1 039         | 984           | 857           | 983           | 1 030         | 855           | 843           | 863           | 923           | 895           |
| Roeselare-Roulers   | 3 458                                     | 3 372         | 3 235         | 3 364         | 3 462         | 3 371         | 3 590         | 3 579         | 3 361         | 3 469         | 3 612         | 3 855         | 3 820         | 3 850         | 3 970         | 3 899         |
| Tielt   | 1 550                                     | 1 620         | 1 612         | 1 665         | 1 684         | 1 647         | 1 698         | 1 794         | 1 725         | 1 854         | 1 870         | 1 857         | 1 817         | 1 872         | 1 805         | 1 990         |
| Veurne-Fumes  | 1 276                                     | 1 249         | 1 304         | 1 295         | 1 350         | 1 357         | 1 370         | 1 365         | 1 367         | 1 337         | 1 276         | 1 264         | 1 268         | 1 244         | 1 151         | 1 152         |
| <b>W-VLAANDEREN-FLANDRE OCC</b>   | <b>13 551</b>                             | <b>13 455</b> | <b>13 389</b> | <b>14 246</b> | <b>14 505</b> | <b>14 438</b> | <b>15 090</b> | <b>15 061</b> | <b>14 748</b> | <b>14 985</b> | <b>15 011</b> | <b>15 210</b> | <b>15 668</b> | <b>15 528</b> | <b>15 707</b> | <b>15 781</b> |
| Aalst - Alost   | 3 299                                     | 3 283         | 3 182         | 3 190         | 3 230         | 2 987         | 3 019         | 2 934         | 2 818         | 2 883         | 2 898         | 2 937         | 2 942         | 3 023         | 2 947         | 2 789         |
| Oudenaarde - Oudenarde  | 2 292                                     | 2 220         | 2 378         | 2 336         | 2 277         | 2 188         | 835           | 813           | 802           | 775           | 795           | 778           | 773           | 760           | 1 885         | 2 068         |
| Dendermonde - Termonde  | 777                                       | 844           | 837           | 724           | 742           | 699           | 2 222         | 1 960         | 1 845         | 1 863         | 1 866         | 1 845         | 1 772         | 1 011         | 987           |               |
| Eeklo   | 5 813                                     | 6 020         | 5 704         | 5 724         | 5 836         | 6 017         | 729           | 731           | 743           | 885           | 913           | 1 010         | 990           | 1 040         | 6 352         | 6 139         |
| Gent - Gand   | 1 001                                     | 1 012         | 1 000         | 1 004         | 908           | 827           | 5 821         | 5 997         | 5 945         | 5 731         | 5 838         | 6 082         | 6 268         | 6 202         | 6 85          | 6 58          |
| St. Niklaas - St. Nicola - Waas   | 2 097                                     | 2 171         | 2 324         | 2 322         | 2 430         | 2 503         | 2 482         | 2 455         | 2 430         | 2 552         | 2 607         | 2 485         | 2 128         | 2 179         | 1 966         | 1 934         |
| <b>O-VLAANDEREN-FLANDRE OR.</b>   | <b>15 279</b>                             | <b>15 550</b> | <b>15 425</b> | <b>15 300</b> | <b>15 423</b> | <b>15 221</b> | <b>15 108</b> | <b>14 890</b> | <b>14 583</b> | <b>14 796</b> | <b>14 914</b> | <b>15 158</b> | <b>14 946</b> | <b>14 976</b> | <b>14 846</b> | <b>14 575</b> |
| Ath-Aat   | 417                                       | 395           | 337           | 430           | 387           | 369           | 383           | 360           | 360           | 361           | 363           | 371           | 259           | 247           | 274           | 293           |
| Charleroi   | 1 345                                     | 1 348         | 1 311         | 1 322         | 1 272         | 1 283         | 1 407         | 1 292         | 1 390         | 1 321         | 1 336         | 1 540         | 1 837         | 1 837         | 1 944         | 1 998         |
| Mons-Bergen   | 881                                       | 755           | 609           | 619           | 583           | 613           | 613           | 577           | 548           | 499           | 522           | 551           | 539           | 524           | 520           | 540           |
| Mouscron-Moeskroen  | 409                                       | 502           | 497           | 543           | 560           | 564           | 636           | 708           | 871           | 1 014         | 1 301         | 1 467         | 1 465         | 1 577         | 1 685         | 1 776         |
| Soignies-Zinnik   | 339                                       | 296           | 289           | 279           | 308           | 306           | 291           | 283           | 283           | 283           | 283           | 287           | 285           | 280           | 324           | 308           |
| Thuin   | 622                                       | 439           | 394           | 449           | 460           | 479           | 468           | 443           | 471           | 503           | 467           | 493           | 531           | 540           | 544           | 519           |
| Tournai-Doornik   | 1 111                                     | 1 078         | 1 061         | 1 031         | 1 027         | 1 033         | 1 013         | 1 077         | 1 102         | 1 183         | 1 200         | 1 256         | 1 279         | 1 240         | 1 410         | 1 217         |
| <b>HAINAUT-HENEGOUWEN</b>   | <b>5 124</b>                              | <b>4 813</b>  | <b>4 498</b>  | <b>4 673</b>  | <b>4 582</b>  | <b>4 649</b>  | <b>4 826</b>  | <b>4 748</b>  | <b>5 011</b>  | <b>5 164</b>  | <b>5 472</b>  | <b>5 965</b>  | <b>6 195</b>  | <b>6 245</b>  | <b>6 701</b>  | <b>6 651</b>  |
| Huy-Hoi   | 613                                       | 771           | 762           | 743           | 772           | 786           | 768           | 766           | 763           | 740           | 741           | 969           | 694           | 596           | 631           | 620           |
| Liege-Luik  | 4 668                                     | 4 416         | 4 097         | 3 889         | 3 830         | 3 731         | 3 710         | 3 731         | 3 556         | 3 454         | 3 457         | 3 524         | 3 543         | 3 506         | 3 324         | 3 238         |
| Verviers  | 3 702                                     | 3 825         | 3 799         | 3 947         | 3 955         | 4 045         | 4 078         | 4 007         | 4 066         | 4 094         | 3 850         | 3 845         | 3 834         | 3 791         | 3 692         | 3 815         |
| Wareme-Borgworm   | 503                                       | 497           | 518           | 457           | 477           | 477           | 499           | 530           | 550           | 546           | 566           | 668           | 677           | 682           | 662           | 657           |
| <b>LIEGE-LUIK</b>   | <b>9 486</b>                              | <b>9 509</b>  | <b>9 176</b>  | <b>9 036</b>  | <b>9 014</b>  | <b>9 039</b>  | <b>9 055</b>  | <b>9 034</b>  | <b>8 935</b>  | <b>8 834</b>  | <b>8 614</b>  | <b>9 006</b>  | <b>8 747</b>  | <b>8 575</b>  | <b>8 309</b>  | <b>8 330</b>  |
| Hasselt   | 3 040                                     | 2 961         | 3 027         | 2 966         | 3 002         | 2 919         | 2 947         | 3 071         | 3 134         | 3 077         | 3 018         | 2 663         | 2 918         | 2 780         | 2 765         | 2 787         |
| Maaseik   | 1 402                                     | 1 412         | 1 459         | 1 593         | 1 543         | 1 575         | 1 673         | 1 715         | 1 769         | 1 812         | 1 826         | 1 856         | 1 700         | 1 685         | 1 716         | 1 698         |
| Tongeren-Tongres  | 1 087                                     | 1 133         | 1 086         | 1 140         | 1 141         | 1 365         | 1 367         | 1 391         | 1 339         | 1 304         | 1 357         | 1 461         | 1 602         | 1 584         | 1 506         | 1 490         |
| <b>LIMBURG-LIMBOURG</b>   | <b>5 529</b>                              | <b>5 506</b>  | <b>5 572</b>  | <b>5 699</b>  | <b>5 686</b>  | <b>5 859</b>  | <b>5 987</b>  | <b>6 177</b>  | <b>6 242</b>  | <b>6 193</b>  | <b>6 201</b>  | <b>5 980</b>  | <b>6 220</b>  | <b>6 049</b>  | <b>5 987</b>  | <b>5 975</b>  |
| Arlon-Aarlen  | 802                                       | 655           | 875           | 814           | 856           | 873           | 940           | 853           | 805           | 823           | 759           | 1 200         | 1 157         | 1 183         | 1 156         | 1 042         |
| Bastogne-Bastenaken   | 285                                       | 296           | 280           | 288           | 277           | 298           | 285           | 295           | 293           | 303           | 314           | 305           | 214           | 228           | 199           | 205           |
| Marche-en-Famenne   | 434                                       | 427           | 445           | 414           | 414           | 412           | 451           | 462           | 509           | 507           | 488           | 267           | 491           | 486           | 564           | 557           |
| Neufchâteau   | 303                                       | 179           | 192           | 271           | 268           | 231           | 249           | 250           | 253           | 260           | 237           | 276           | 273           | 278           | 276           | 283           |
| Virton  | 139                                       | 155           | 186           | 188           | 204           | 210           | 203           | 201           | 222           | 203           | 211           | 214           | 229           | 229           | 232           | 235           |
| <b>LUXEMBOURG-LUXEMBURG</b>   | <b>1 963</b>                              | <b>1 712</b>  | <b>1 978</b>  | <b>1 975</b>  | <b>2 019</b>  | <b>2 024</b>  | <b>2 128</b>  | <b>2 061</b>  | <b>2 082</b>  | <b>2 096</b>  | <b>2 009</b>  | <b>2 262</b>  | <b>2 364</b>  | <b>2 404</b>  | <b>2 427</b>  | <b>2 322</b>  |
| Dinant  | 410                                       | 459           | 430           | 451           | 466           | 444           | 409           | 412           | 397           | 391           | 385           | 363           | 405           | 397           | 340           | 367           |
| Namen-Namur   | 2 310                                     | 2 183         | 1 992         | 1 282         | 1 896         | 1 888         | 1 805         | 1 912         | 1 915         | 1 955         | 2 042         | 2 091         | 2 078         | 2 066         | 2 075         |               |
| Philippeville   | 131                                       | 131           | 134           | 161           | 160           | 164           | 174           | 160           | 174           | 165           | 158           | 144           | 124           | 123           | 123           | 124           |
| <b>NAMEN-NAMUR</b>  | <b>2 851</b>                              | <b>2 773</b>  | <b>2 556</b>  | <b>1 894</b>  | <b>2 522</b>  | <b>2 496</b>  | <b>2 388</b>  | <b>2 484</b>  | <b>2 486</b>  | <b>2 461</b>  | <b>2 498</b>  | <b>2 549</b>  | <b>2 620</b>  | <b>2 598</b>  | <b>2 529</b>  | <b>2 566</b>  |
| <b>VLAANDEREN-FLANDRE</b>   | <b>63 394</b>                             | <b>61 853</b> | <b>61 484</b> | <b>62 509</b> | <b>62 474</b> | <b>62 321</b> | <b>61 987</b> | <b>62 196</b> | <b>61 899</b> | <b>62 039</b> | <b>62 629</b> | <b>64 126</b> | <b>64 906</b> | <b>64 066</b> | <b>63 688</b> | <b>63 394</b> |
| <b>WALLONIE-WALLONIE</b>  | <b>20 697</b>                             | <b>20 118</b> | <b>19 527</b> | <b>18 881</b> | <b>19 440</b> | <b>19 337</b> | <b>19 594</b> | <b>19 558</b> | <b>19 684</b> | <b>19 772</b> | <b>19 796</b> | <b>21 019</b> | <b>21 198</b> | <b>21 067</b> | <b>21 231</b> | <b>21 144</b> |
| <b>BRUSSEL-BRUXELLES</b>  | <b>5 878</b>                              | <b>5 281</b>  | <b>5 372</b>  | <b>5 607</b>  | <b>5 215</b>  | <b>5 104</b>  | <b>5 216</b>  | <b>5 095</b>  | <b>4 894</b>  | <b>5 144</b>  | <b>5 160</b>  | <b>5 517</b>  | <b>4 436</b>  | <b>4 385</b>  | <b>4 315</b>  | <b>4 176</b>  |
| <b>LE ROYAUME-HET RIJK</b>  | <b>89 969</b>                             | <b>87 252</b> | <b>86 383</b> | <b>86 997</b> | <b>87 129</b> | <b>86 762</b> | <b>86 797</b> | <b>86 849</b> | <b>86 477</b> | <b>86 955</b> | <b>87 585</b> | <b>90 662</b> | <b>90 540</b> | <b>89 518</b> | <b>89 234</b> | <b>88 714</b> |

Remarque : de 1992 à 2002 situation au 30 juin ; à partir de 2003 situation au 31 décembre

Source : Commission consultative spéciale de l'Alimentation (Conseil central de l'économie) sur base des statistiques décentralisées de l'emploi de l'ONSS