



# RAPPORT

CCE 2017-0226

Évolution économique dans l'industrie du textile et  
de l'habillement – Automne 2016

CCE  
Conseil Central de l'Economie  
Centrale Raad voor het Bedrijfsleven  
CRB







**Rapport sur l'évolution économique  
dans l'industrie du textile et de l'habillement – Automne 2016**

**Personne de contact :  
Stephen Renders  
[stere@ccecrb.fgov.be](mailto:stere@ccecrb.fgov.be)**

## Table des matières

<b>1 Contexte macroéconomique .....</b>	<b>6</b>
<b>2 Industrie textile.....</b>	<b>8</b>
2.1 Enquête de conjoncture de la Banque nationale .....	8
2.2 Production et chiffre d'affaires .....	8
2.3 Investissements .....	12
2.4 Emploi et chômage .....	14
2.5 Commerce extérieur .....	17
2.6 Rémunérations et coûts salariaux.....	23
<b>3 Industrie de l'habillement .....</b>	<b>24</b>
3.1 Enquête de conjoncture de la Banque nationale .....	24
3.2 Production et chiffre d'affaires .....	25
3.3 Investissements .....	26
3.4 Emploi et chômage .....	27
3.5 Commerce extérieur .....	29
3.6 Rémunérations et coûts salariaux.....	32
<b>4 Commerce de détail d'habillement et d'articles textiles.....</b>	<b>33</b>
<b>5 Entretien du textile .....</b>	<b>34</b>
<b>6 Résumé .....</b>	<b>36</b>
<b>7 Annexes statistiques .....</b>	<b>39</b>

## Liste des graphiques

Graphique 1-1 :	Évolution du cours de l'euro par rapport au GBP et au USD, 2015-2017 .....	6
Graphique 1-2 :	Évolution des prix du pétrole et des matières premières .....	7
Graphique 1-3 :	Évolution du PIB belge par trimestre, 2011-2018 .....	7
Graphique 2-1 :	Courbe de conjoncture de l'industrie textile (hors bonneterie et confection) et de l'industrie manufacturière .....	8
Graphique 2-2 :	Chiffre d'affaires en Belgique et à l'étranger de l'industrie belge du textile, 2011-2015 (par trimestre, x 1 000 000 euros) .....	9
Graphique 2-3 :	Chiffre d'affaires de l'industrie textile belge par sous-secteur, 2008-2016 (x 1 000 000 euros) .....	9
Graphique 2-4 :	Valeur de la production du secteur textile belge selon le lieu de production, 2009-2015 (x 1 000 euros) .....	10
Graphique 2-5 :	Chiffre d'affaires par travailleur par sous-secteur, 2014-2016 (x 1 000 euros) .....	11
Graphique 2-6 :	Enquêtes sur l'octroi de crédit en Belgique, 2013-2016 .....	12
Graphique 2-7 :	Évolution des investissements dans le secteur textile belge, 2013-2015 (par trimestre, x 1 000 000 euros) .....	13
Graphique 2-8 :	Évolution de l'emploi dans le secteur textile, 2012-2016 (par trimestre) .....	14
Graphique 2-9 :	Évolution de l'emploi par sous-secteur, mi-2015 – mi-2016 .....	15
Graphique 2-10 :	Chômage temporaire et perspectives d'emploi dans le secteur textile, 2009-2014 (moyenne mobile sur trois mois) .....	15
Graphique 2-11 :	Niveau d'études demandé dans l'offre de postes vacants du VDAB pour les secteurs du textile, de l'habillement et des chaussures, 1999-2016 .....	16
Graphique 2-12 :	Circuit utilisé pour les engagements via le VDAB par les secteurs du textile, de l'habillement et des chaussures, 1999-2016 .....	16
Graphique 2-13 :	Commerce extérieur belge en articles de textile (par semestre, x 1 000 000 euros, y compris bonneterie) .....	17
Graphique 2-14 :	La balance commerciale belge de produits textiles par produit selon le concept communautaire, 3 premiers trimestres de 2015 par rapport aux 3 premiers trimestres de 2016 (en millions d'euros, hors bonneterie) .....	18
Graphique 2-15 :	La balance commerciale belge de produits textiles par produit selon le concept national, 1 <sup>er</sup> semestre 2015 par rapport au 1 <sup>er</sup> semestre 2016 (en millions d'euros) .....	19
Graphique 2-16 :	Évolution des importations textiles par produit, 1 <sup>er</sup> semestre 2016 par rapport au 1 <sup>er</sup> semestre 2015 selon le concept national .....	19
Graphique 2-17 :	Évolution des exportations textiles par produit, 1 <sup>er</sup> semestre 2016 par rapport au 1 <sup>er</sup> semestre 2015 selon le concept national .....	20
Graphique 2-18 :	Importations et exportations belges de textile par produit selon le concept national au cours du premier semestre de 2016 (en% du total) .....	20
Graphique 2-19 :	Évolution des exportations belges de textile selon le concept national par destination, 1 <sup>e</sup> semestre 2016 par rapport au 1 <sup>e</sup> semestre 2015 (hors bonneterie et confection) .....	21
Graphique 2-20 :	Distribution des exportations belges de textile par destination selon le concept national, 1 <sup>er</sup> semestre 2016 (en% des exportations totales, hors bonneterie et confection) .....	21
Graphique 2-21 :	Évolution des importations belges de textile selon le concept national par destination, 1 <sup>er</sup> semestre 2016 par rapport au 1 <sup>er</sup> semestre 2015 (hors bonneterie et confection) .....	22
Graphique 2-22 :	Distribution des importations belges de textile en fonction de l'origine selon le concept national, 1 <sup>er</sup> semestre 2016 (en% des exportations totales, hors bonneterie et confection) .....	23
Graphique 3-1 :	Courbe conjoncturelle du secteur belge de l'habillement .....	24
Graphique 3-2 :	Évolution du chiffre d'affaires dans le secteur belge de l'habillement, 2008-2015 (par trimestre, hors fourrures) .....	25
Graphique 3-3 :	Évolution de la valeur de la production dans le secteur belge de l'habillement en fonction du lieu de production, 2009-2015 (x 1 000 euros) .....	26
Graphique 3-4 :	Investissements dans le secteur de l'habillement, 2008-2016 (x 1 000 000 euros) .....	27
Graphique 3-5 :	Emploi dans l'industrie de l'habillement (par trimestre, 1 <sup>er</sup> trimestre 2008 = 100) .....	28
Graphique 3-6 :	Chômage temporaire et perspectives d'emploi dans le secteur belge de l'habillement, 2010-2015 (moyenne mobile sur trois mois) .....	29
Graphique 3-7 :	Importations et exportations belges de vêtements selon le concept national (hors bonneterie, par semestre, x 1 000 000 euros) .....	30
Graphique 3-8 :	Évolution des exportations belges de vêtements et accessoires tissés selon le concept national en fonction de la destination, 1 <sup>er</sup> semestre 2016 par rapport au 1 <sup>er</sup> semestre 2015 .....	30

Graphique 3-9 :	Distribution des exportations belges de vêtements en fonction de la destination selon le concept national, 1 <sup>er</sup> semestre 2016 (en% des exportations totales).....	31
Graphique 3-10 :	Évolution des importations belges de vêtements et accessoires tissés selon le concept national en fonction de l'origine, 1 <sup>er</sup> semestre 2016 par rapport au 1 <sup>er</sup> semestre 2015.....	31
Graphique 3-11 :	Distribution des importations belges de vêtements et accessoires tissés en fonction de l'origine selon le concept national, 1 <sup>er</sup> semestre 2016 (en% des importations totales) .....	32
Graphique 4-1 :	Confiance des chefs d'entreprise dans le commerce de détail d'habillement .....	33
Graphique 4-2 :	Indicateur de la confiance des consommateurs et chiffre d'affaires dans le commerce de détail d'habillement (par trimestre, x 1 000 000 euros) .....	34
Graphique 5-1 :	Chiffre d'affaires et investissements dans le secteur de de l'entretien du textile, 2010-2015 (par trimestre, x 1 000 000 euros) .....	35

## Liste des tableaux

Tableau 1-1 : Scénarios de croissance pour la Belgique et les pays de référence, 2015-2018 .....	6
Tableau 2-1 : Sélection du compte de résultat de la commission paritaire 120 sans Ontex, IVC et Celanese, 2012-2015* 11	
Tableau 2-2 : Sélection du compte de résultat de la commission paritaire 120 120, 2012-2015* .....	12
Tableau 2-3 : Investissements dans la commission paritaire 120 sans Ontex, IVC et Celanese selon les comptes annuels 2012-2015* .....	13
Tableau 2-4 : Investissements dans la commission paritaire 120 selon les comptes annuels, 2012-2015* .....	14
Tableau 5-1 : Sélection de résultats issus des comptes annuels pour la commission paritaire 110, 2012-2015* .....	35
Tableau 6-1 : Chiffres clés du secteur du textile et de l'habillement (variation par rapport à l'année précédente) .....	36
Tableau 7-1 : Chiffre d'affaires de l'industrie du textile (Nace-BEL 13) .....	39
Tableau 7-2 : Chiffre d'affaires intérieur de l'industrie textile (Nace-BEL 13) .....	40
Tableau 7-3 : Exportations de l'industrie textile (Nace-BEL 13) .....	41
Tableau 7-4 : Chiffre d'affaires dans les sous-secteurs de l'industrie textile (x 1.000.000 euros) .....	42
Tableau 7-5 : Production de l'industrie textile (en volume) .....	43
Tableau 7-6 : Enquête de conjoncture BNB : Évaluation des stocks, des commandes intérieures et extérieures, des perspectives d'emploi et de la durée moyenne d'activité assurée dans l'industrie textile .....	44
Tableau 7-7 : Prix à la production des articles textiles (Nace-BEL 17) .....	45
Tableau 7-8 : Taux d'utilisation des capacités de production et obstacles à la production en raison d'une demande insuffisante dans l'industrie textile .....	46
Tableau 7-9 : Investissements dans l'industrie textile (Nace-BEL 13) .....	47
Tableau 7-10 : Investissements dans l'industrie textile (à l'exception de la bonneterie et de la confection) .....	48
Tableau 7-11 : Travailleurs occupés dans l'industrie textile (données ONSS, par trimestre) .....	48
Tableau 7-12 : Chômage dans l'industrie textile .....	49
Tableau 7-13 : Commerce extérieur belge de produits textiles (hors confection) .....	50
Tableau 7-14 : Commerce extérieur belge de produits textiles (hors confection) par pays et par zone (en millions d'euros)* .....	51
Tableau 7-15 : Commerce extérieur belge de produits textiles (hors confection). Ventilation selon la consommation finale (en valeur)* .....	52
Tableau 7-16 : Valeur de la production dans l'industrie textile et de l'habillement selon le lieu de production (Nacebel 2008, x 1000 €)* .....	53
Tableau 7-17 : Productie van de kledingindustrie (in volume) .....	54
Tableau 7-18 : Chiffre d'affaires de l'industrie de l'habillement (Nace-BEL 14) .....	55
Tableau 7-19 : Chiffre d'affaires intérieur de l'industrie de l'habillement (Nace-BEL 14) .....	56
Tableau 7-20 : Exportations de l'industrie de l'habillement (Nace-BEL 14) .....	57
Tableau 7-21 : Indices des prix à la production (articles d'habillement, Nace-BEL 18)* .....	58
Tableau 7-22 : Enquête de conjoncture BNB : évaluation des stocks, des commandes intérieures et extérieures et des perspectives d'emploi dans l'industrie de l'habillement .....	59
Tableau 7-23 : Taux d'utilisation des capacités de production et obstacles à la production en raison d'une demande insuffisante dans l'industrie de l'habillement .....	60
Tableau 7-24 : Investissements dans l'industrie de l'habillement (Nace-BEL 14) .....	61
Tableau 7-25 : Investissements dans l'industrie de la bonneterie et de la confection .....	62
Tableau 7-26 : Emploi dans l'industrie de l'habillement et de la confection* .....	63
Tableau 7-27 : Travailleurs occupés dans l'industrie de l'habillement (données ONSS, par trimestre) .....	64
Tableau 7-28 : Chômage dans l'industrie de l'habillement .....	65
Tableau 7-29 : Commerce extérieur belge de vêtements et accessoires tissés selon le concept national en fonction de la destination .....	66
Tableau 7-30 : Commerce extérieur belge de vêtements et accessoires tissés (concept communautaire) .....	67
Tableau 7-31 : Chiffre d'affaires dans le commerce de détail de textiles et d'articles d'habillement (Nace-BEL 4771 et 4751) .....	68
Tableau 7-32 : Ventes de textiles et d'articles d'habillement dans le commerce de détail* (indices) .....	69
Tableau 7-33 : Entretien du textile : chiffre d'affaires et investissements (Nace-BEL 9601) .....	70

## 1 Contexte macroéconomique

Comme en 2015, l'économie mondiale n'a affiché qu'une faible croissance en 2016. Une petite accélération s'observerait toutefois au cours du second semestre, en dépit de quelques chocs, à l'image de l'incertitude causée par le Brexit. La situation s'est améliorée ces derniers mois, en particulier dans les pays émergents, mais la croissance s'offre également un rebond dans quelques économies avancées, notamment les États-Unis.

Tableau 1-1 : Scénarios de croissance pour la Belgique et les pays de référence, 2015-2018

	2015	2016	2017	2018
<b>Zone euro</b>	1,9%	1,7%	1,6%	1,7%
<b>Royaume-Uni</b>	2,2%	2,0%	1,2%	1,0%
<b>Etats-Unis</b>	2,6%	1,5%	2,3%	3,0%
<b>Chine</b>	6,9%	6,7%	6,4%	6,1%
<b>Monde</b>	3,1%	2,9%	3,3%	3,6%
<b>Belgique</b>	1,5%	1,2%	1,3%	1,5%

Source : OCDE (28/11/2016)

Dans la zone euro, la croissance est restée stable à un faible niveau. Comme aux États-Unis, elle y est surtout soutenue par la consommation privée, sous l'impulsion d'un marché du travail en regain de forme. Au Royaume-Uni, les craintes de ralentissement de la croissance ne se sont pour l'heure pas confirmées. La politique monétaire a joué un rôle à cet égard, mais la forte dépréciation de la livre britannique par rapport à l'euro dans le courant de 2016 risque de peser lourdement sur les exportations des pays de la zone euro vers le Royaume-Uni. Bien que les perspectives de croissance de ce pays ne soient globalement pas si mauvaises à court terme, il règne encore une grande incertitude pour le plus long terme.

Graphique 1-1 : Évolution du cours de l'euro par rapport au GBP et au USD, 2015-2017

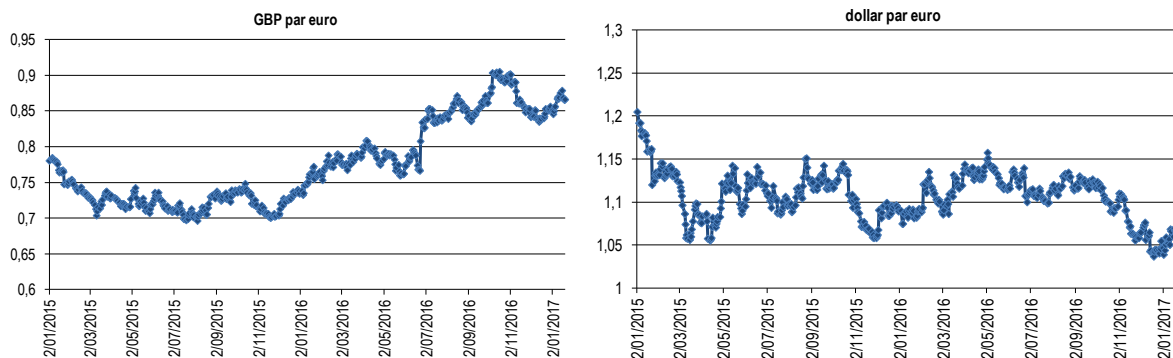

Sources : U.S. Energy Information Administration, Index Mundi et De Nederlandsche Bank

Globalement, le scénario d'une croissance inférieure aux prévisions dans la zone euro est plus probable qu'un scénario de croissance supérieure. Outre le flou déjà mentionné concernant le Brexit, les développements politiques et économiques aux États-Unis sont également incertains. D'aucuns craignent la mise en place d'une politique commerciale protectionniste. Même si celle-ci se limite à des pays tiers, comme la Chine, elle pourrait inciter ces pays à écouler une plus grande partie de leur production à des prix plus bas sur le marché européen. Des risques sont par ailleurs toujours présents au sein du secteur financier dans la zone euro, où la rentabilité est encore souvent très faible.



Les prix pétroliers ont légèrement augmenté au cours des premiers mois de 2016, mais en dépit d'une demande robuste, ils sont restés assez stables par la suite grâce à un niveau de production élevé. Les prix ont subi une pression haussière en fin d'année, lorsque les pays de l'OPEP ont décidé le 30 novembre de limiter leur production à partir du 1<sup>er</sup> janvier 2017, à la suite de quoi d'importants producteurs de pétrole hors OPEP ont également annoncé des restrictions de leur production. Comme le montre le Graphique 1-2, les prix d'autres matières premières de l'industrie textile et de l'habillement, comme le coton et la laine, se sont redressés après avoir atteint un niveau plancher. Cette reprise se manifeste également dans le cours de l'indice CRB pour les matières premières textiles, qui était 6,7% plus élevé début 2017 qu'un an auparavant et plus de 13% plus haut qu'au début de l'année 2015.

**Graphique 1-2 : Évolution des prix du pétrole et des matières premières**

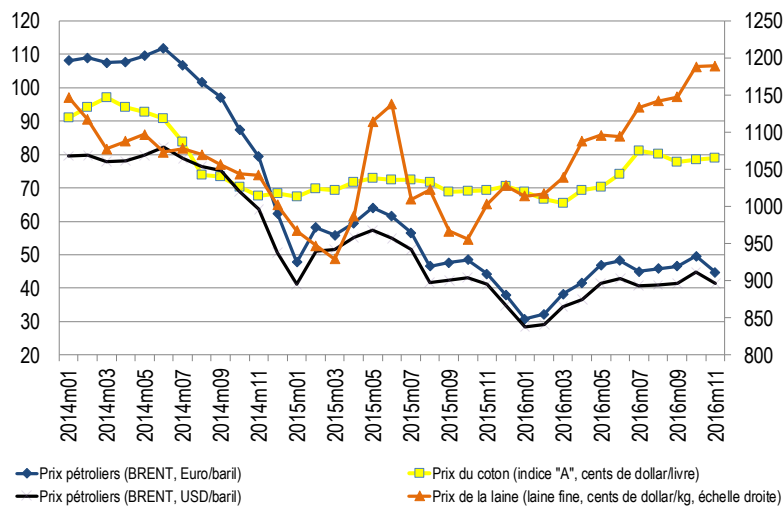

Sources : U.S. Energy Information Administration, Index Mundi et De Nederlandsche Bank

En Belgique, la croissance s'est révélée plutôt irrégulière en 2016, alternant entre des périodes de croissance modeste aux premier et troisième trimestre et de croissance plus robuste aux deuxième et quatrième trimestre. Le principal moteur de la croissance a été les investissements. Notons également la contribution importante des exportations nettes, soutenues par des gains substantiels de parts de marché sur les marchés d'exportation. La consommation privée aurait modérément progressé.

**Graphique 1-3 : Évolution du PIB belge par trimestre, 2011-2018**

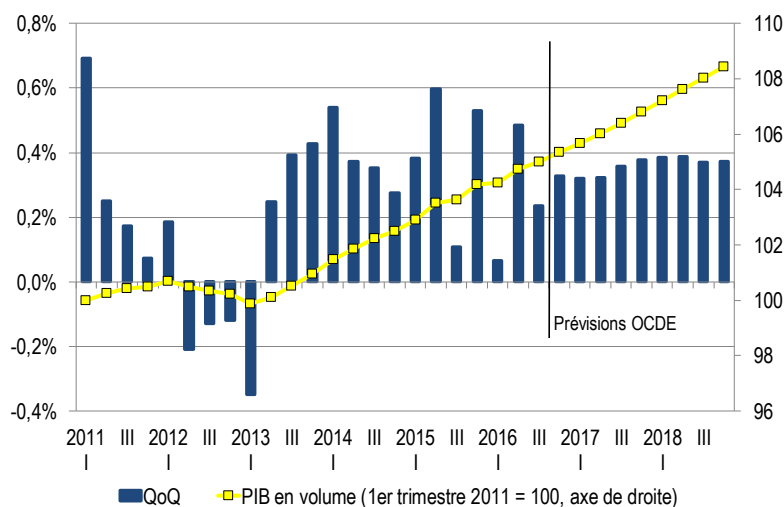

Sources : Comptes nationaux et OCDE

La plupart des instituts tablent sur une croissance modeste légèrement positive en Belgique en 2017 et 2018, conjuguée à une diminution du taux de chômage. La demande intérieure resterait le principal moteur de la croissance belge durant la période de projection. Ceci résulterait principalement de la hausse des investissements privés et, dans une moindre mesure, d'une contribution de la consommation privée. La demande extérieure donnerait également une petite impulsion à la croissance.

## 2 Industrie textile

### 2.1 Enquête de conjoncture de la Banque nationale

La confiance des chefs d'entreprise dans le secteur textile a reculé à partir de la fin 2015 (Tableau 7-6). Durant la majeure partie de 2016, cette confiance s'est maintenue à un niveau relativement bas. Une reprise de la confiance s'est ensuite opérée au dernier trimestre de 2016. Les chefs d'entreprise du secteur textile ont donc été globalement plus optimistes que la moyenne observée dans l'industrie manufacturière. L'évolution des commandes intérieures et extérieures a joué un rôle important dans le redressement de la confiance.

Graphique 2-1 : Courbe de conjoncture de l'industrie textile (hors bonneterie et confection) et de l'industrie manufacturière

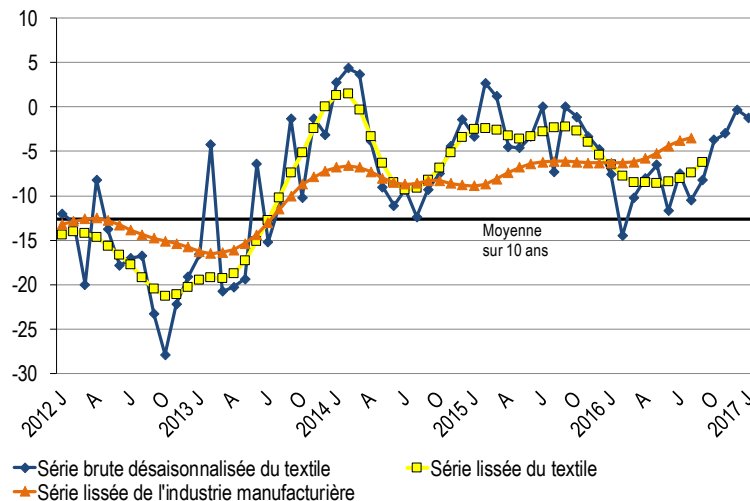

### 2.2 Production et chiffre d'affaires

Le chiffre d'affaires dans l'industrie textile a connu un double creux durant la grande récession, respectivement en 2009 et en 2013 (Tableau 7-1, Tableau 7-2, Tableau 7-3 et Tableau 7-4). Durant les deux années qui ont suivi 2013, le chiffre d'affaires s'est redressé d'environ 10%, en restant toutefois inférieur au niveau d'avant la récession. Un nouveau redressement du chiffre d'affaires a eu lieu en 2016. Sur les trois premiers trimestres de l'année, celui-ci a en effet augmenté de quelque 2% par rapport à un an auparavant. Le Graphique 2-2 montre toutefois que le chiffre d'affaires du secteur textile a enregistré au troisième trimestre un recul plus important qu'habituellement durant les mois d'été. En conséquence, il était également inférieur à celui observé au troisième trimestre de 2015.

La hausse du chiffre d'affaires de l'industrie textile entre janvier et septembre 2016 est attribuable dans son intégralité à une progression du chiffre d'affaires en Belgique (+8,5% sur base annuelle). Le chiffre d'affaires à l'étranger s'est maintenu durant cette période au niveau enregistré un an auparavant (-0,2%), lorsqu'il était le principal contributeur à la croissance.

**Graphique 2-2 : Chiffre d'affaires en Belgique et à l'étranger de l'industrie belge du textile, 2011-2015 (par trimestre, x 1 000 000 euros)**

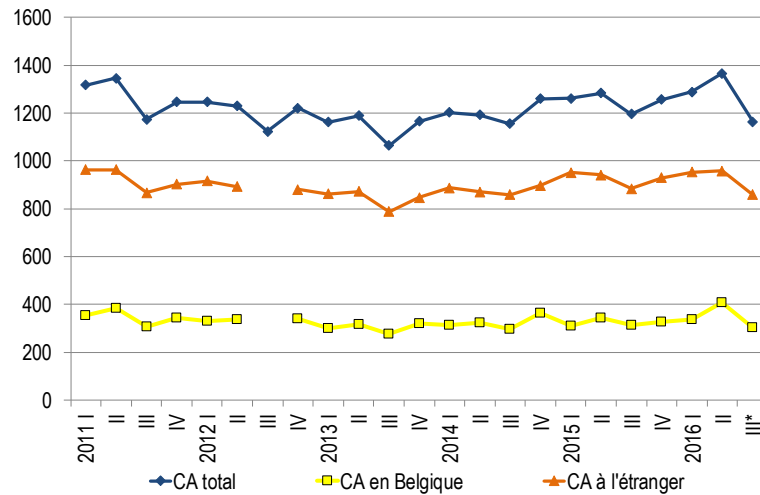

\* Données provisoires

Source : Statistics Belgium, déclarations TVA

À l'exception des filatures, tous les segments ont contribué à la poursuite du redressement du chiffre d'affaires du secteur textile au cours des trois premiers trimestres de 2016. En effet, par rapport à un an auparavant, le chiffre d'affaires a baissé de 2,8% dans le segment des filatures alors qu'il s'est accru de 6,4% dans les entreprises de tissage, de 3,7% dans l'ennoblissement textile, de 4,1% chez les fabricants de tapis et de 0,5% dans les autres entreprises textiles.

**Graphique 2-3 : Chiffre d'affaires de l'industrie textile belge par sous-secteur, 2008-2016 (x 1 000 000 euros)**

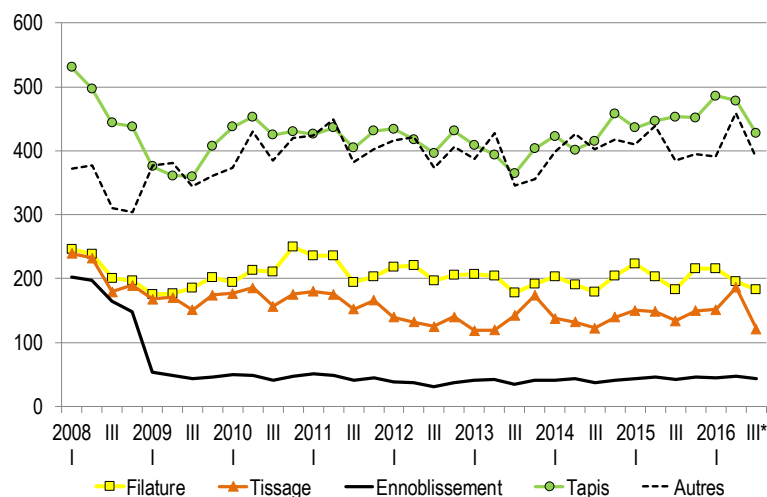

\* Sur la base de données provisoires.

Source : Statistics Belgium, déclarations TVA

Selon les enquêtes correspondantes auprès des entreprises de grande taille, l'augmentation du chiffre d'affaires dans l'industrie textile au cours des trois premiers trimestres de 2016 résulte dans sa totalité d'une augmentation des prix à la production (+3,1% par rapport à la même période en 2015, Tableau 7-7). La production intérieure de textile aurait en effet baissé de 3,6% durant cette période (Tableau 7-5). La forte diminution du chiffre d'affaires de l'industrie textile au troisième trimestre de 2016 par rapport au trimestre précédent (-14,8%) découlerait à la fois d'une baisse du volume de production (-14,9%) et des prix à la production (-0,5%). Ces chiffres concernent uniquement la production intérieure de textile, mais selon les enquêtes PRODCOM, celle-ci a constitué la majeure partie (88,6%) de la production totale de textile en 2015 (Tableau 7-16). Contrairement à ce que l'on observe dans le secteur de l'habillement (cf. infra), la part de la production intérieure dans le chiffre d'affaires total du secteur textile belge resterait stable.

**Graphique 2-4 : Valeur de la production du secteur textile belge selon le lieu de production, 2009-2015 (x 1 000 euros)**

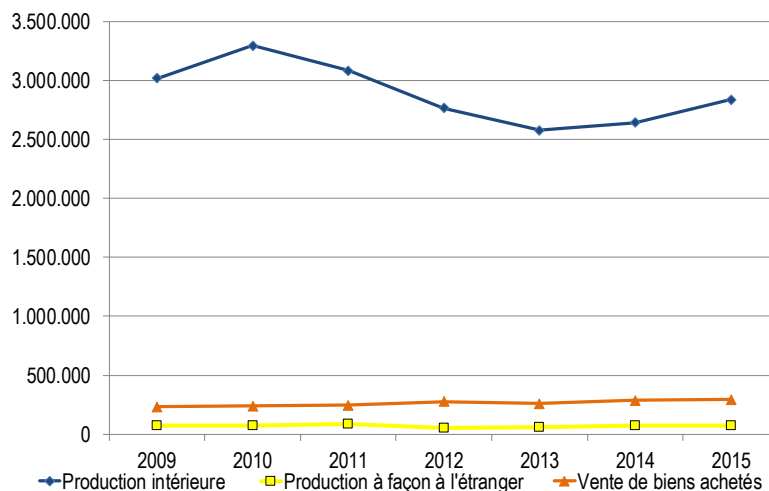

Il s'agit d'entreprises comptant au moins 20 travailleurs ou ayant un chiffre d'affaires d'au moins 3 928 137 euros.  
Source : Statistics Belgium, enquête PRODCOM

Des chiffres concrets ne sont pas encore disponibles, mais la nette amélioration de la confiance des chefs d'entreprise au dernier trimestre de 2016 laisse augurer d'une poursuite de la reprise du chiffre d'affaires de l'industrie textile durant cette période. Les enquêtes ont en effet fait état d'une forte hausse des commandes intérieures et extérieures ainsi que d'une diminution substantielle des stocks, ce qui annonce une production textile plus élevée. Le taux d'utilisation relativement élevé des capacités de production en octobre (74,7%) et le niveau relativement limité des obstacles à la production en raison d'une demande insuffisante constituent également des signaux positifs (Tableau 7-8).

Le Graphique 2-5 montre le chiffre d'affaires par travailleur dans les différents segments du secteur textile. Puisque deux sources différentes ont été utilisées à cet effet, la prudence s'impose dans l'interprétation de ces chiffres. On y observe que le chiffre d'affaires par travailleur est nettement plus élevé dans les filatures que dans les autres secteurs, ce qui témoigne d'une plus forte intensité capitaliste dans ce segment<sup>1</sup>. Il apparaît également que le chiffre d'affaires par travailleur a légèrement augmenté depuis début 2014.

<sup>1</sup> Une explication alternative serait que ce segment se situe plus en aval de la chaîne de valeur ajoutée et utilise de ce fait davantage d'intrants pour réaliser son chiffre d'affaires ; mais les filatures se situent en amont de cette chaîne.

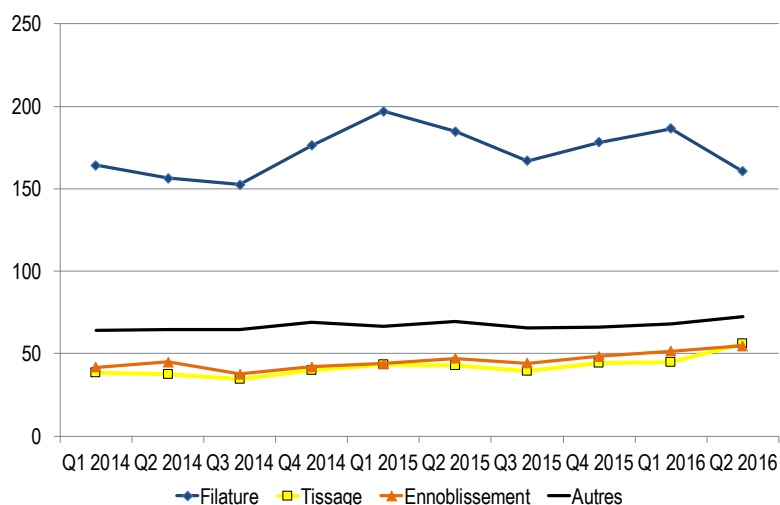
**Graphique 2-5 : Chiffre d'affaires par travailleur par sous-secteur, 2014-2016 (x 1 000 euros)**

Sources : ONSS (statistiques centralisées) et Statistics Belgium (déclarations TVA)

Les comptes annuels contiennent davantage de données détaillées, bien que moins actuelles, sur les performances des entreprises. Le **Fout! Verwijzingsbron niet gevonden.** présente un ensemble de résultats relatifs à la commission paritaire 120 (industrie textile et bonneterie) sans les entreprises Ontex, IVC et Celanese. Les entreprises occupant moins de 5 travailleurs, pour lesquelles des comptes annuels avec schéma complet n'étaient pas disponibles pour la période 2012-2015, ne sont pas incluses dans les résultats.

**Tabel 2-1 : Sélection du compte de résultat de la commission paritaire 120 sans Ontex, IVC et Celanese, 2012-2015\***

	Résultat d'exploitation		Valeur ajoutée		Valeur ajoutée par heure prestée		Part valeur ajoutée CA
	x 1000 €	variation annuelle	x 1000 €	variation annuelle	in €	variation annuelle	
2012	114.900	-	891.543	-	45	-	21,8%
2013	127.382	10,9%	893.488	0,2%	46	3,4%	22,6%
2014	187.314	47,0%	975.833	9,2%	51	10,8%	23,1%
2015	249.377	33,1%	1.077.289	10,4%	55	6,9%	23,7%

\* Sans les entreprises ayant cessé ou démarré leur activité entre 2012 et 2015.

Source : Comptes annuels 2015

Les chiffres révèlent un solide redressement en moyenne durant la période 2012-2015. Chaque résultat affiche une amélioration d'année en année. Le résultat d'exploitation, c'est-à-dire le profit ou la perte après déduction des charges, a doublé au cours de cette période. La croissance la plus forte des résultats d'exploitation et de la productivité de la valeur ajoutée a eu lieu en 2014.

Tableau 2-1 : Sélection du compte de résultat de la commission paritaire 120 120, 2012-2015\*

	Résultat d'exploitation		Valeur ajoutée		Valeur ajoutée par heure prestée		Part valeur ajoutée CA
	x 1000 €	variation annuelle	x 1000 €	variation annuelle	in €	variation annuelle	
2012	190.505	-	1.080.103	-	46	-	18,9%
2013	215.571	13,2%	1.108.303	2,6%	48	4,5%	19,2%
2014	343.388	59,3%	1.279.802	15,5%	55	16,6%	20,2%
2015	406.831	18,5%	1.388.826	8,5%	58	6,4%	21,2%

\* Sans les entreprises ayant cessé ou démarré leur activité entre 2012 et 2015.

Source : Comptes annuels 2015

## 2.3 Investissements

Les entreprises font état d'une amélioration considérable de l'accès au crédit au cours des trois dernières années (Graphique 2-6), de sorte qu'elles disposeraient actuellement d'un meilleur accès au financement qu'en moyenne. La décision d'investir des entreprises devrait par conséquent dépendre entièrement de la rentabilité attendue de cet investissement.

Graphique 2-6 : Enquêtes sur l'octroi de crédit en Belgique, 2013-2016

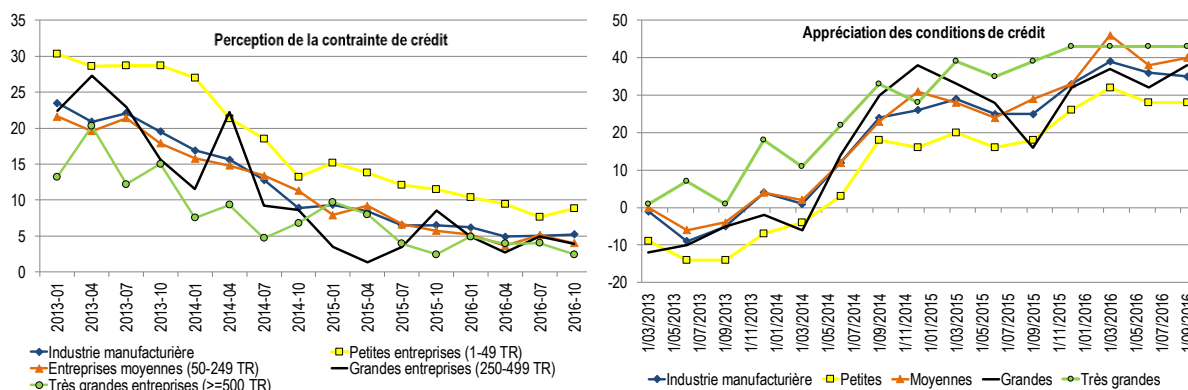

'Perception' : pourcentage des entreprises qui considèrent les conditions actuelles de crédit comme favorables.

'Conditions générales' : solde des pourcentages de réponse favorables/en amélioration est défavorable/en détérioration.

Source : BNB (enquête trimestrielle sur l'évaluation des conditions de crédit)

Au même titre que le chiffre d'affaires, les investissements ont augmenté au cours des deux premiers trimestres de 2016, avant de se replier au troisième trimestre (Tableau 7-9). Il en a résulté une hausse considérable des investissements entre janvier et septembre 2016 en comparaison avec la même période en 2015 (+39,6%). La baisse des investissements en 2015 (-8,4%) a donc été largement compensée et il semblerait que les investissements aient atteint en 2016 leur niveau le plus élevé depuis le début de la crise financière.

**Graphique 2-7 : Évolution des investissements dans le secteur textile belge, 2013-2015 (par trimestre, x 1 000 000 euros)**

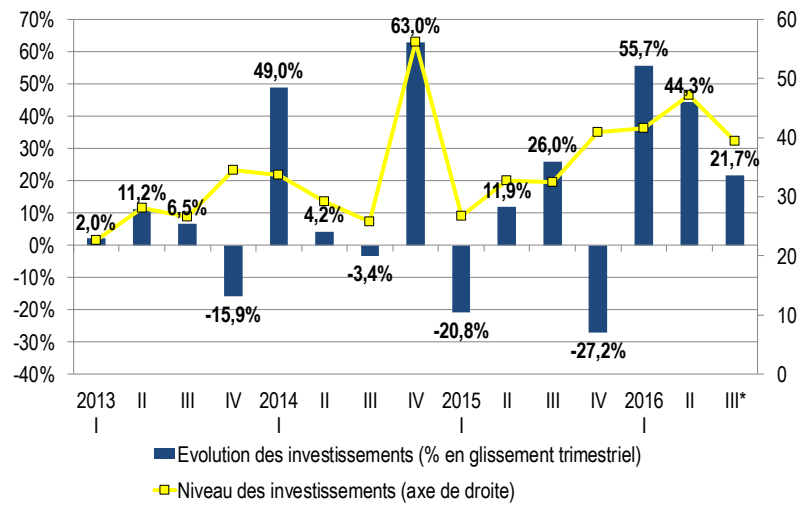

\* Données provisoires

Source : Statistics Belgium, déclarations TVA

Selon l'enquête sur les investissements de la Banque nationale, qui a été réalisée en juillet 2016, les investissements diminueraient de 11% en 2016 (Tableau 7-10). Ces résultats ont probablement été faussés par le sentiment très négatif qui a dominé les premières semaines ayant suivi le résultat inattendu du référendum sur le Brexit.

**Tableau 2-2 : Investissements dans la commission paritaire 120 sans Ontex, IVC et Celanese selon les comptes annuels 2012-2015\***

	Terrains et constructions		Machines et outillage		Mobilier et matériel roulant		Leasing		Inv. en cours	
	x 1000 €	variation annuelle	x 1000 €	variation annuelle	x 1000 €	variation annuelle	x 1000 €	variation annuelle	x 1000 €	variation annuelle
2012	8.859	-	120.290	-	12.103	-	16.285	-	9.003	-
2013	6.128	-30,8%	44.513	-63,0%	7.133	-41,1%	14.493	-11,0%	11.178	24,2%
2014	11.817	92,8%	58.632	31,7%	7.019	-1,6%	28.922	99,6%	11.396	2,0%
2015	29.039	145,7%	120.554	105,6%	11.944	70,2%	14.610	-49,5%	16.531	45,1%

\* Sans les entreprises ayant cessé ou démarré leur activité entre 2012 et 2015.

Source : Comptes annuels 2015

Les comptes annuels donnent également une image de l'évolution des investissements dans le secteur textile au cours des dernières années. Les résultats y sont toutefois très différents des chiffres issus des déclarations à la TVA, puisqu'on y enregistre une hausse substantielle des investissements en 2015. Parmi les explications possibles figurent la classification sectorielle différente et l'absence des comptes annuels d'entreprises ayant cessé leurs activités. Ces statistiques, qui peuvent fluctuer fortement sous l'impact de quelques grands investissements, doivent donc être interprétées avec prudence.

Tableau 2-3 : Investissements dans la commission paritaire 120 selon les comptes annuels, 2012-2015\*

	Terrains et constructions		Machines et outillage		Mobilier et matériel roulant		Leasing		Inv. en cours	
	x 1000 €	variation annuelle	x 1000 €	variation annuelle	x 1000 €	variation annuelle	x 1000 €	variation annuelle	x 1000 €	variation annuelle
2012	10.073	-	142.417	-	13.535	-	16.285	-	20.181	-
2013	6.149	-39,0%	52.669	-63,0%	7.710	-43,0%	14.493	-11,0%	20.304	0,6%
2014	15.031	144,4%	70.718	34,3%	8.237	6,8%	28.922	99,6%	21.250	4,7%
2015	48.467	222,4%	223.212	215,6%	13.486	63,7%	14.610	-49,5%	30.980	45,8%

\* Sans les entreprises ayant cessé ou démarré leur activité entre 2012 et 2015.

Source : Comptes annuels 2015

## 2.4 Emploi et chômage

L'emploi dans le secteur textile a subi de nombreux coups durs depuis le début de la grande récession (Tableau 7-11). Les pertes d'emploi ont progressivement ralenti à partir de 2013. En 2015, une croissance de l'emploi a même été observée pour la première fois depuis des années (+0,4%). L'emploi est ensuite resté stable durant le premier semestre de 2016 (+0,04%). Il est encore trop tôt pour tirer des conclusions définitives, mais ces chiffres renforcent la confiance que la stabilisation de l'emploi dans le secteur n'est pas un phénomène temporaire. Alors que le nombre d'ouvriers avait légèrement baissé dans le secteur textile en 2015, les chiffres d'emploi les concernant sont également restés stables durant le premier semestre de 2016.

Graphique 2-8 : Évolution de l'emploi dans le secteur textile, 2012-2016 (par trimestre)

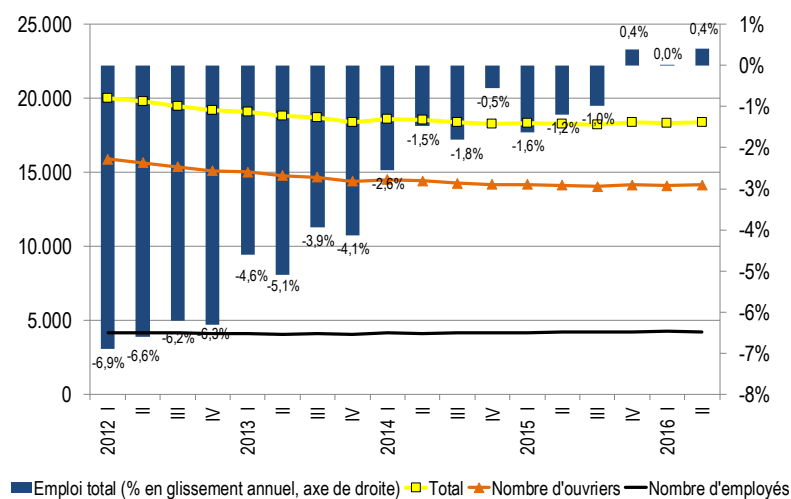

Nace 13 (rev. 2)

Source : ONSS, statistiques centralisées

La stabilité de l'emploi sectoriel masque toutefois quelques variations au niveau des sous-secteurs. On observe en effet au Graphique 2-9 que l'emploi dans les entreprises de tissage et d'ennoblissement était plus faible à la mi-2016 qu'un an auparavant, tandis que l'emploi était en hausse dans les filatures et les autres entreprises textiles.

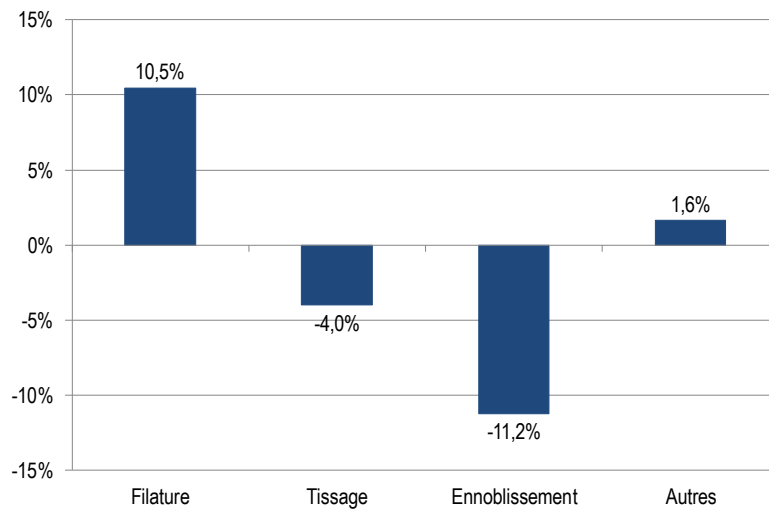

**Graphique 2-9 : Évolution de l'emploi par sous-secteur, mi-2015 – mi-2016**

Source : ONSS, statistiques centralisées

Le chômage temporaire a reculé en 2016, mais une forte hausse a été enregistrée en septembre (Tableau 7-12).

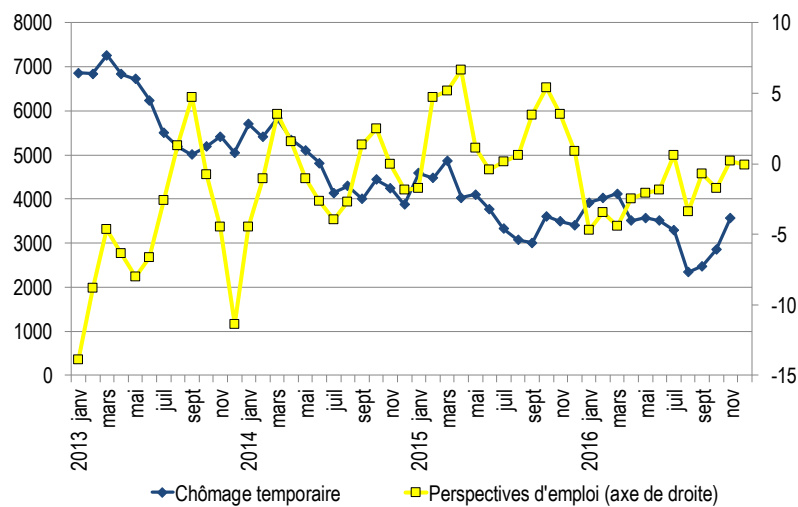
**Graphique 2-10 : Chômage temporaire et perspectives d'emploi dans le secteur textile, 2009-2014 (moyenne mobile sur trois mois)**

Sources : Onem et BNB, enquêtes de conjoncture

Les enquêtes de conjoncture de la Banque nationale suggèrent que l'emploi dans le secteur textile a également connu une évolution favorable au deuxième semestre de 2016. La majorité des chefs d'entreprise s'attendaient en effet à une progression de leur emploi durant cette période. En outre, la durée moyenne d'activité assurée s'établirait dans les entreprises textiles à 2,6 mois en janvier 2017, soit au-dessus de la moyenne de ces dernières années.

Le Graphique 2-11 montre que le niveau d'études demandé à l'embauche par les entreprises de textile, d'habillement et de chaussures s'est fortement accru ces dernières années. Certains éléments indiquent que ceci constitue un problème de plus en plus aigu pour les entreprises textiles ; en janvier 2017, dans le cadre des enquêtes de conjoncture de la BNB, un cinquième d'entre elles indiquaient rencontrer des obstacles à la production du fait d'une main-d'œuvre insuffisamment qualifiée (Tableau 7-23).

**Graphique 2-11 : Niveau d'études demandé dans l'offre de postes vacants du VDAB pour les secteurs du textile, de l'habillement et des chaussures, 1999-2016**

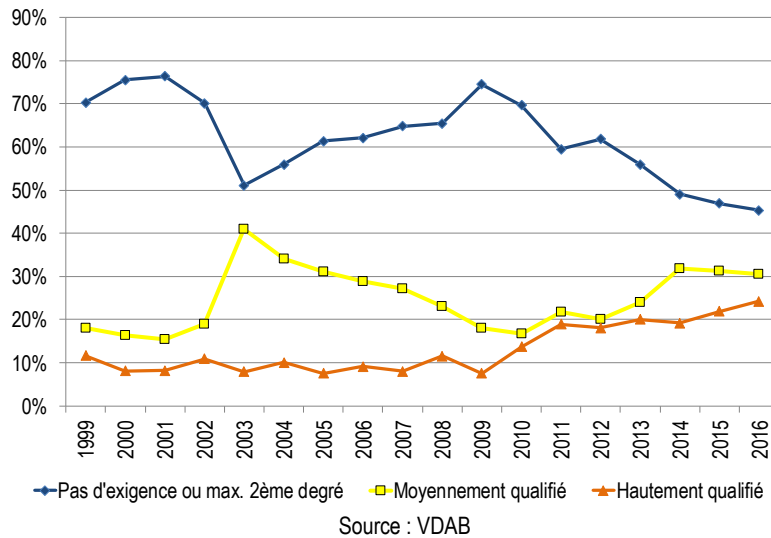

Les données du VDAB montrent en outre que le taux d'embauche via le circuit ordinaire a sensiblement augmenté depuis 1999 dans les secteurs du textile, de l'habillement et des chaussures, de sorte que pratiquement tous les travailleurs sont aujourd'hui engagés par ce biais.

**Graphique 2-12 : Circuit utilisé pour les engagements via le VDAB par les secteurs du textile, de l'habillement et des chaussures, 1999-2016**

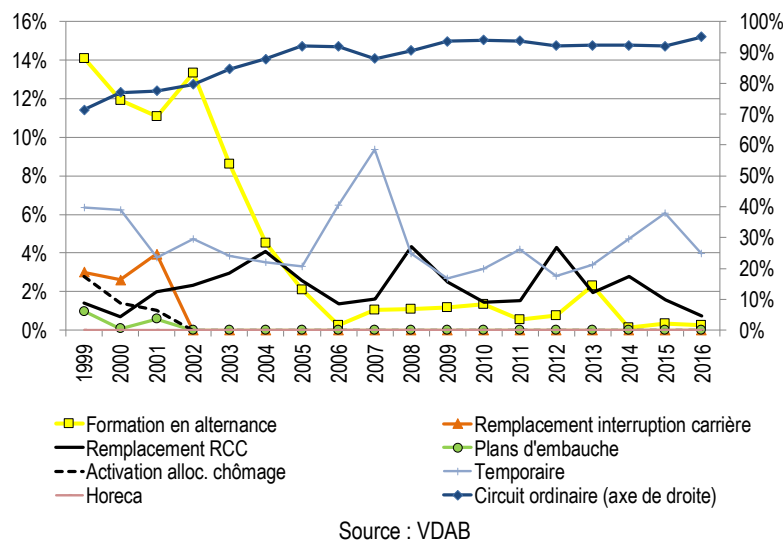

## 2.5 Commerce extérieur

Selon les données de la TVA, le chiffre d'affaires des entreprises textiles à l'étranger a stagné, tandis que la valeur des exportations et du transit de produits textiles se serait accrue de 2,6% au cours des trois premiers trimestres de 2016 par rapport à la même période en 2015<sup>2</sup> (Tableau 7-13, Tableau 7-14 et Tableau 7-15). La valeur des importations belges de textile n'aurait augmenté que de 0,8% durant la même période. En conséquence, le surplus de la balance commerciale belge des produits textiles aurait enregistré une hausse de 7,9% pour s'établir à plus de 2 milliards d'euros.

Ces résultats sont toutefois largement faussés par le commerce de bonneterie, qui consiste essentiellement en du transit. Si nous supprimons cette catégorie des statistiques, les importations belges de produits textiles sont restées stables au cours des trois premiers trimestres de 2015 (+0,2%) et les exportations belges de textile ont diminué (-3,3%) par rapport à un an auparavant. Hors bonneterie, le surplus de la balance commerciale belge du textile s'est replié de 9,3% pour s'établir à 1,76 milliard d'euros.

**Graphique 2-13 : Commerce extérieur belge en articles de textile (par semestre, x 1 000 000 euros, y compris bonneterie)**

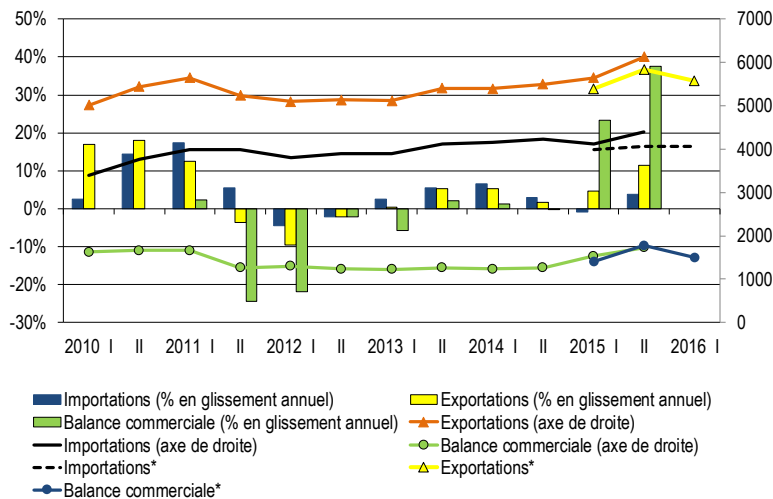

Commerce extérieur selon le concept communautaire.

Hors code produit 30061090 (autres articles stériles).

\*Série modifiée en raison de la suppression de certains produits non spécifiques au textile de la catégorie des textiles techniques.

Source : Fedustria (ICN)

Afin que le transit soit le moins possible pris en compte, nous examinons au Graphique 2-14 le niveau de la balance commerciale par produit textile durant les trois premiers trimestres de 2016 selon le concept communautaire, ainsi que l'évolution par rapport à un an auparavant. On observe que seul le commerce de produits semi-finis présentait un déficit, qui s'est creusé au cours de cette période. Tous les autres groupes de produits affichent un excédent commercial, ce qui indique que la Belgique dispose d'avantages comparatifs dans la production de ceux-ci. Les producteurs de tapis ont vu leur excédent de balance commerciale augmenter légèrement au premier semestre de 2016.

<sup>2</sup> Il s'agit des données concernant le commerce extérieur établies selon le concept communautaire. Celles-ci ne concernent pas uniquement les produits d'entreprises textiles belges, étant donné qu'elles incluent les échanges commerciaux effectués par des non-résidents via la Belgique, à l'exception des marchandises en transit. En revanche, les données sur le commerce extérieur tiennent également compte de la production de textile d'un certain nombre d'entreprises qui ne font pas partie du secteur textile selon la classification Nace. Le principal exemple en est celui des produits textiles de l'entreprise Ontex.

Durant la même période, le surplus de la balance commerciale des textiles techniques a toutefois chuté d'un quart. Ce recul est difficilement explicable, puisque ce segment ne présente aucun autre signe de difficultés spécifiques. Il s'agit d'un groupe très hétérogène d'entreprises, parmi lesquelles quelques grands acteurs qui influencent les échanges internationaux via des flux internes entre différentes filiales. Les développements dans ce segment doivent être suivis attentivement et il est donc trop tôt pour tirer des conclusions.

**Graphique 2-14 : La balance commerciale belge de produits textiles par produit selon le concept communautaire, 3 premiers trimestres de 2015 par rapport aux 3 premiers trimestres de 2016 (en millions d'euros, hors bonneterie)**

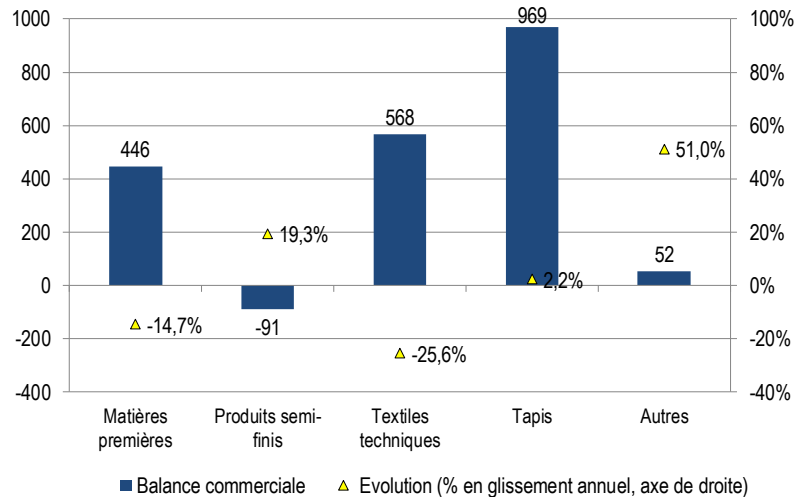

Source : Fedustria (ICN)

Le Graphique 2-15 contient les mêmes données, mais selon le concept national, qui n'inclut pas le transit par des non-résidents. En outre, il porte sur la première moitié de 2016 et les données concernant les textiles techniques n'ont pas encore été adaptées afin d'écarter certains produits non spécifiques au textile. On observe les mêmes tendances par produit que dans le Graphique 2-14, si l'on excepte une hausse de l'excédent commercial des matières premières textiles. Cette hausse est probablement liée à l'augmentation des prix du pétrole et des matières premières au troisième trimestre.

**Graphique 2-15 : La balance commerciale belge de produits textiles par produit selon le concept national, 1<sup>er</sup> semestre 2015 par rapport au 1<sup>er</sup> semestre 2016 (en millions d'euros)**

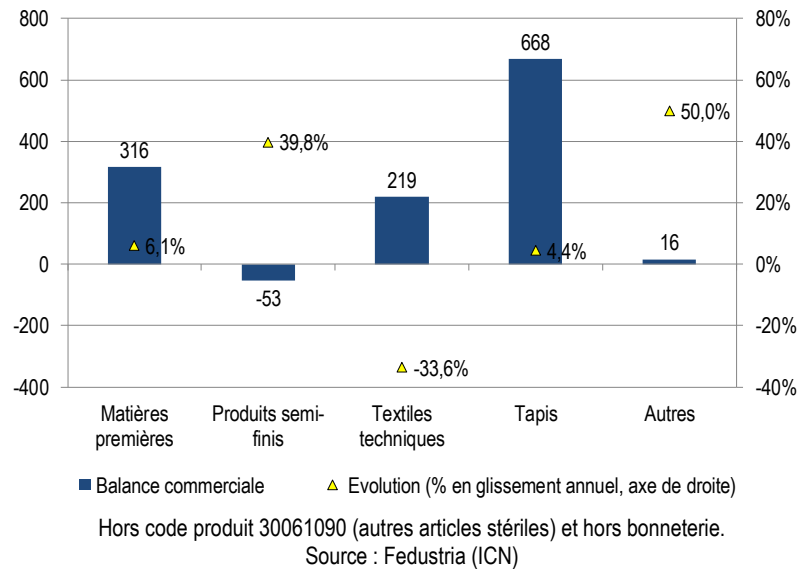

**Graphique 2-16 : Évolution des importations textiles par produit, 1<sup>er</sup> semestre 2016 par rapport au 1<sup>er</sup> semestre 2015 selon le concept national**

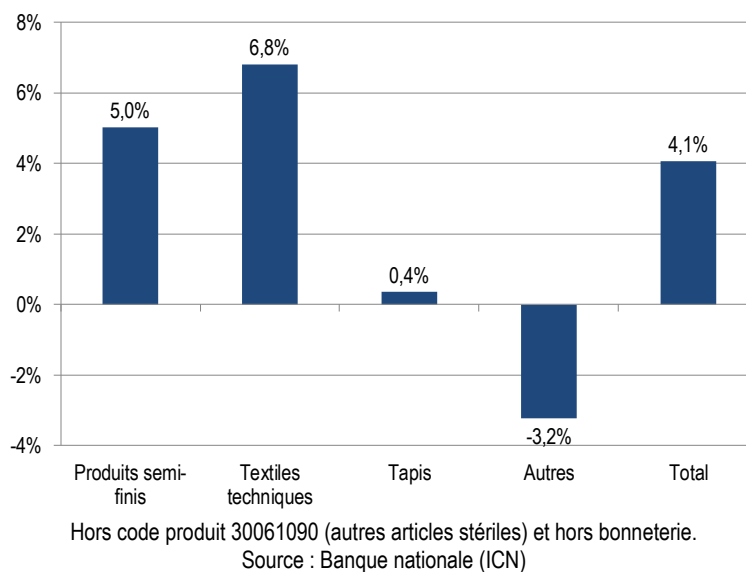

Afin de mieux comprendre la dynamique sous-jacente, nous examinons respectivement au Graphique 2-16 et au Graphique 2-17 l'évolution des importations et des exportations de textile par produit au cours du premier semestre de 2016 en comparaison avec la même période en 2015. Il apparaît que la balance commerciale plus faible des textiles techniques résulte à la fois d'une hausse des importations de ces produits et d'une baisse des exportations. La réduction de l'excédent de la balance commerciale du secteur textile dans son ensemble (hors bonneterie) s'expliquerait avant tout par une augmentation des importations de textile.

**Graphique 2-17 : Évolution des exportations textiles par produit, 1<sup>er</sup> semestre 2016 par rapport au 1<sup>er</sup> semestre 2015 selon le concept national**

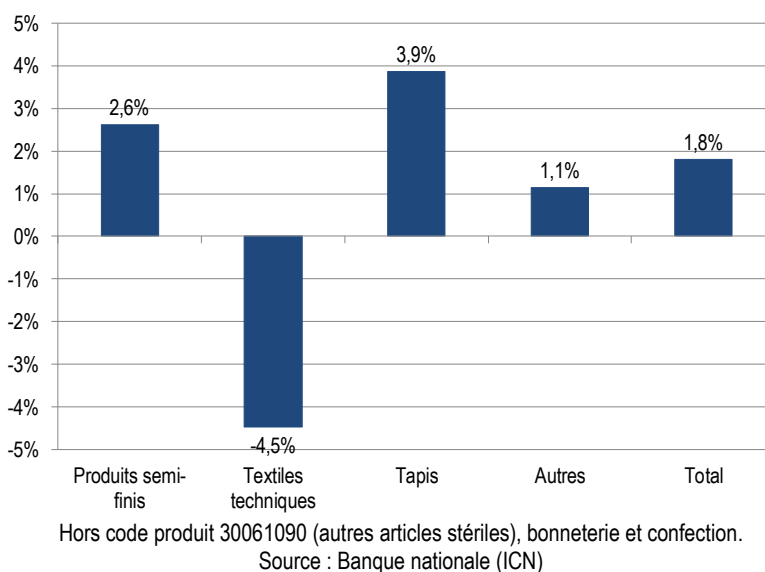

Les textiles techniques représentent plus d'un tiers des exportations belges de textile (Graphique 2-18). Leur part dans les importations textiles est encore supérieure.

**Graphique 2-18 : Importations et exportations belges de textile par produit selon le concept national au cours du premier semestre de 2016 (en% du total)**

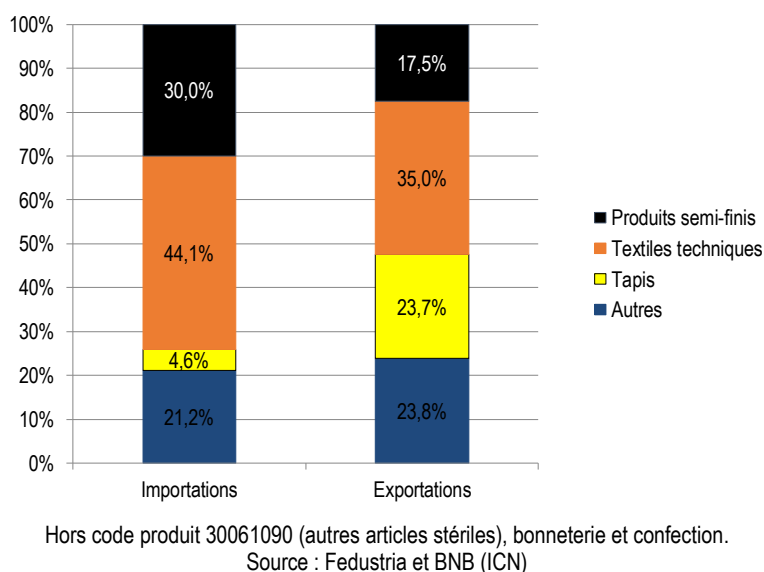

En raison du transit, il est compliqué, sur la base des statistiques communautaires, de tirer des conclusions sur la destination et l'origine des produits textiles fabriqués ou consommés en Belgique. Ainsi, la hausse de 3,9% des exportations belges de produits textiles vers l'UE entre janvier et septembre 2016 par rapport à un an auparavant, combinée à l'augmentation de 5,4% des importations en provenance d'Asie du sud-est, peuvent résulter d'une progression du transit. C'est pourquoi nous examinons ci-dessous la destination et l'origine du commerce textile belge selon le concept national, qui ne tient pas compte de la majeure partie du transit.

**Graphique 2-19 : Évolution des exportations belges de textile selon le concept national par destination, 1<sup>er</sup> semestre 2016 par rapport au 1<sup>er</sup> semestre 2015 (hors bonneterie et confection)**

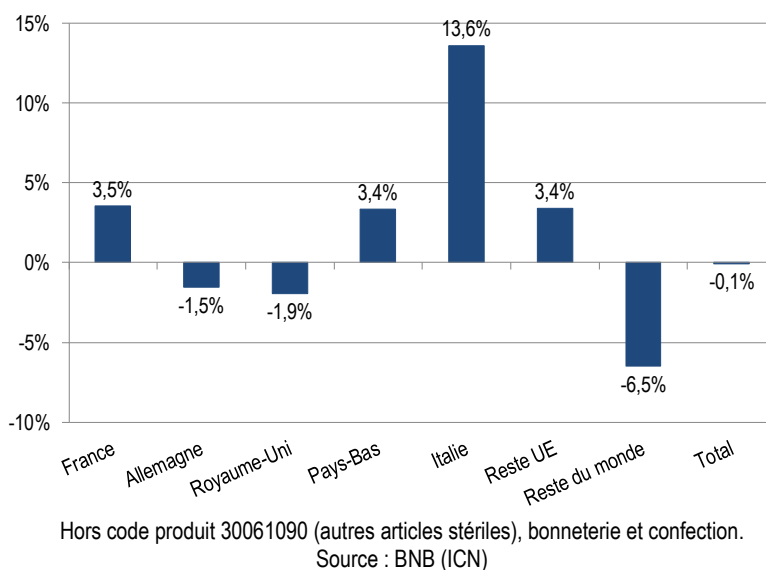

Le Graphique 2-19 montre l'évolution des exportations textiles par pays/région de destination et le Graphique 2-20 montre l'importance de celles-ci dans les exportations totales de textile. On observe que les exportations vers l'Allemagne et le Royaume-Uni, les deux principaux acheteurs de textiles belges, ont légèrement baissé au premier semestre de 2016 (resp. -1,5% et -1,9%). L'affaiblissement de la livre britannique durant cette période a probablement joué un rôle à cet égard. Les exportations vers le reste de l'UE se sont cependant accrues d'environ 3,5%. La baisse de 6,5% des exportations vers le reste du monde, qui représentent malgré tout plus d'un cinquième des exportations belges de textile, n'est pas un signe positif.

**Graphique 2-20 : Distribution des exportations belges de textile par destination selon le concept national, 1<sup>er</sup> semestre 2016 (en% des exportations totales, hors bonneterie et confection)**

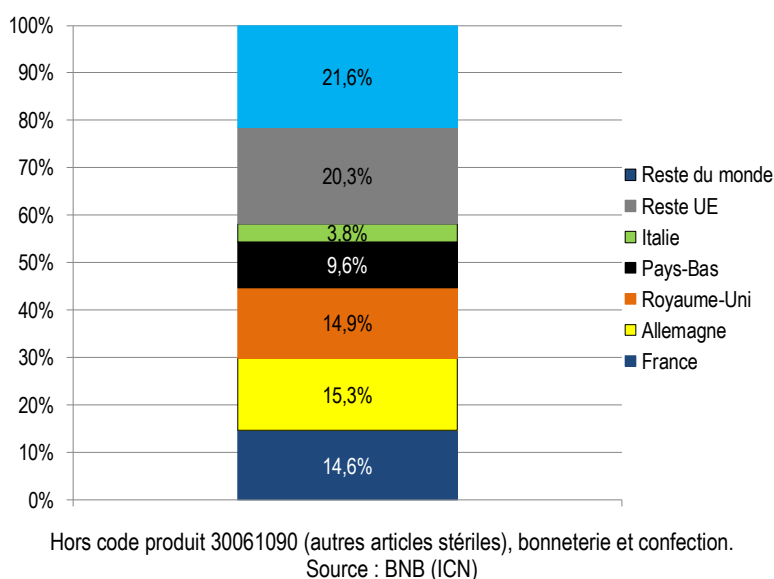

**Graphique 2-21 : Évolution des importations belges de textile selon le concept national par destination, 1<sup>er</sup> semestre 2016 par rapport au 1<sup>er</sup> semestre 2015 (hors bonneterie et confection)**

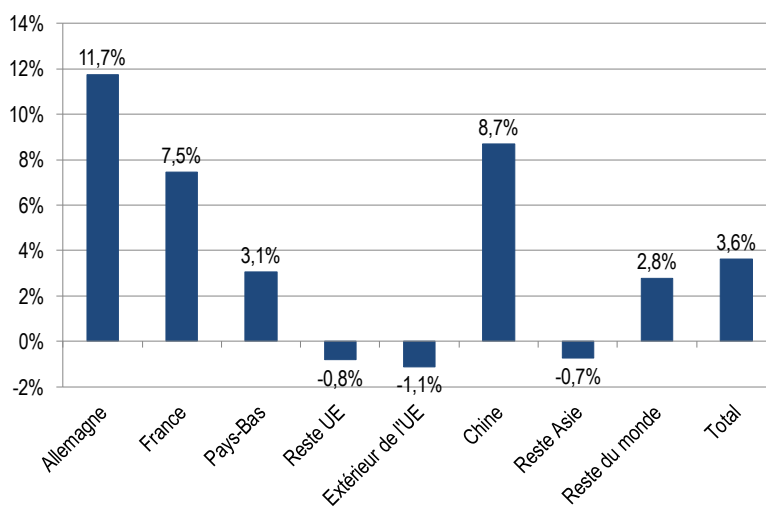

Hors code produit 30061090 (autres articles stériles), bonneterie et confection.  
Source : BNB (ICN)

Le Graphique 2-21 et le Graphique 2-2 montrent l'évolution et la distribution des importations belges de textile en fonction de l'origine au cours du premier semestre de 2016. On observe tout d'abord une augmentation substantielle des importations textiles en provenance d'Allemagne et de France (resp. +11,7% et +7,5%), les deux plus importants fournisseurs de textile de la Belgique. La perte de terrain vis-à-vis de l'Allemagne, conjuguée au recul en matière de textiles techniques, pourrait être le signe d'une concurrence allemande en hausse dans ce segment, mais une analyse plus poussée est requise<sup>3</sup>. On retiendra en outre la forte hausse des importations textiles depuis la Chine (+8,7%).

<sup>3</sup> Comme dit précédemment, ceci peut également s'expliquer par un glissement des flux internes au sein de grandes entreprises. Une compétitivité accrue sur le marché des textiles techniques de pays émergents comme la Chine, où de nombreux produits intermédiaires belges sont exportés via l'Allemagne, pourrait également jouer un rôle. C'est toutefois improbable, car les exportations allemandes de textile vers la Chine, mesurées selon le code produit 65 suivant le système harmonisé, ont augmenté de 16,3% au cours des trois premiers trimestres de 2016 par rapport à la même période en 2015.



**Graphique 2-22 : Distribution des importations belges de textile en fonction de l'origine selon le concept national, 1<sup>er</sup> semestre 2016 (en% des exportations totales, hors bonneterie et confection)**

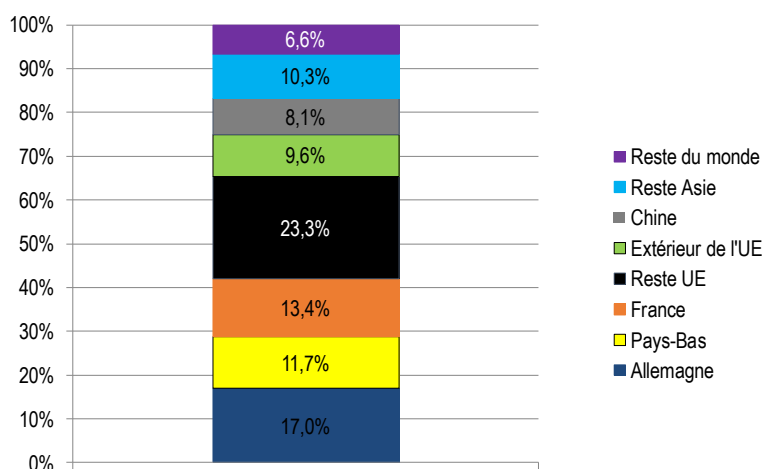

Hors code produit 30061090 (autres articles stériles), bonneterie et confection.  
Source : BNB (ICN)

## 2.6 Rémunérations et coûts salariaux<sup>4</sup>

### Salaires et traitements

Le 1<sup>er</sup> juillet 2016, les salaires ont été indexés de 2% dans le secteur textile. Ceci a mis fin au saut d'index dans le secteur textile. Le saut d'index avait neutralisé une indexation des salaires au 1<sup>er</sup> juillet 2015.

Il n'y a pas eu d'augmentations salariales conventionnelles en 2016, mais le pouvoir d'achat a été augmenté via un relèvement de la part patronale dans le titre-repas.

À partir du 1<sup>er</sup> avril 2007, des titres-repas sont attribués à tous les ouvriers du secteur textile pour un montant de 2,50 euros par jour effectivement presté (dont 1,41 euro à la charge de l'employeur). Le 1<sup>er</sup> avril 2009, la valeur des titres-repas a été portée à 3,40 euros (dont 2,31 euros des charges patronales). Le 1<sup>er</sup> avril 2009, la valeur des titres-repas a à nouveau été relevée de 0,80 euro, à 4,20 euros (dont 3,11 euros payés par l'employeur). Le 1<sup>er</sup> janvier 2016, en exécution de la CCT sectorielle du 8 juillet 2015, la valeur des titres-repas est relevée de 1,00 euro, à 5,20 euros (dont 4,11 euros payés par l'employeur).

Depuis le 1<sup>er</sup> avril 2007, les employés barémisables reçoivent également des titres-repas à raison de 2,50 euros par jour effectivement presté (dont 1,41 euro à la charge de l'employeur). Ce montant n'a pas été majoré en 2009, 2010 et 2011. Le 1<sup>er</sup> septembre 2012, la valeur des titres-repas a été augmentée de 0,65 euro, à 3,15 euros (augmentation de la part patronale de 0,65 euro) en exécution de la CCT sectorielle du 27 juin 2011. Le 1<sup>er</sup> janvier 2016, en exécution de la CCT sectorielle du 8 juillet 2015, la valeur des titres-repas est relevée de maximum 1,30 euro (augmentation de la part patronale de 1,00 euro (minimum) à 1,30 euro (maximum) en fonction du montant nominal au 31 décembre 2015).

<sup>4</sup> Source : Fedustria

## Coût salarial

Le SPF Economie a communiqué au début juillet 2016 que le chiffre provisoire du salaire horaire moyen pour les ouvriers du secteur textile s'élevait à 15,23 euros pour 2015 ; à ce jour, le chiffre définitif n'a pas encore été communiqué. Aucun chiffre provisoire n'est encore connu pour 2016. Cependant, comme il n'y a pas eu d'augmentations salariales conventionnelles en 2016, et compte tenu de l'indexation du 1<sup>er</sup> juillet 2016, nous pouvons provisoirement estimer un salaire moyen de 15,38 euros pour 2016.

Entre-temps, nous disposons également du pourcentage exact des charges patronales sur base annuelle pour 2016. Celles-ci sont estimées à 77,62% en moyenne (contre 80,29% en 2015). Il va de soi que la baisse des charges patronales s'explique en grande partie par le tax shift (cf. 1<sup>ère</sup> phase de réduction du taux facial des cotisations patronales à l'ONSS de 32,40% à 30%). Sur cette base, on peut escompter que le coût salarial horaire moyen des ouvriers dans le secteur textile s'établira à 27,32 euros en 2016.

Comme par le passé, des éléments comme les heures supplémentaires moins onéreuses, les titres-repas, les réductions groupes cibles et la baisse des charges pour le travail de nuit n'ont pas été pris en compte.

## 3 Industrie de l'habillement

### 3.1 Enquête de conjoncture de la Banque nationale

La confiance des chefs d'entreprise dans le secteur de l'habillement est très variable (Tableau 7-22). Elle a atteint un niveau plancher début 2016 avant de se rétablir durant la deuxième partie de l'année. Cette reprise s'expliquerait entre autres par une amélioration des commandes extérieures. Selon les données les plus récentes, la confiance des chefs d'entreprise se situe aux alentours de sa moyenne à long terme.

Graphique 3-1 : Courbe conjoncturelle du secteur belge de l'habillement

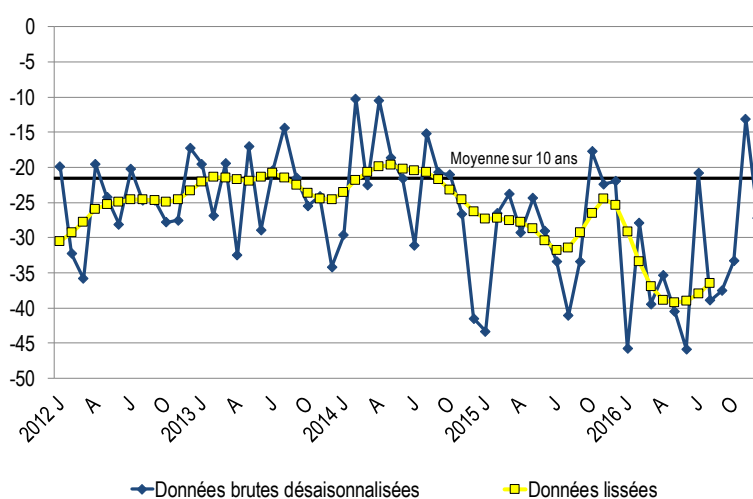

Source : BNB, enquêtes de conjoncture

### 3.2 Production et chiffre d'affaires

Le chiffre d'affaires des entreprises belges d'habillement a connu une très forte baisse au cours des dernières années (Tableau 7-18, Tableau 7-19 et Tableau 7-20). Ceci s'explique en partie par le fait que de nombreuses entreprises ont renoncé à la production de vêtements en Belgique pour se concentrer désormais uniquement sur la production ou l'achat de vêtements à l'étranger. 2015 a toutefois été marquée par une reprise sensible du chiffre d'affaires du secteur de l'habillement (+6,4%). Un léger repli du chiffre d'affaires a ensuite été enregistré au cours des trois premiers trimestres de 2016 par rapport à un an auparavant (-0,9%).

Graphique 3-2 : Évolution du chiffre d'affaires dans le secteur belge de l'habillement, 2008-2015 (par trimestre, hors fourrures)

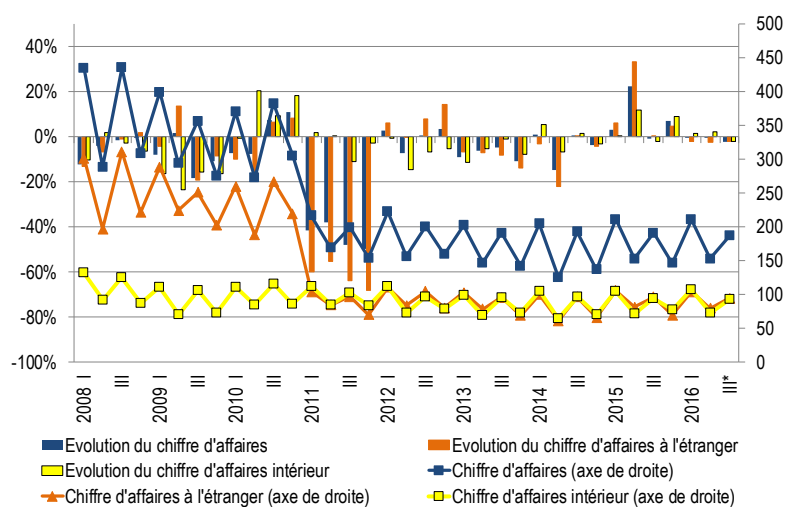

Données provisoires pour le quatrième trimestre de 2015

Source : Statistics Belgium (déclarations de TVA)

La diminution du chiffre d'affaires de l'habillement durant les trois premiers trimestres de 2016 est imputable à une baisse du chiffre d'affaires à l'étranger (-2,1%). Le chiffre d'affaires en Belgique, qui représente la moitié du chiffre d'affaires total, a quant à lui légèrement augmenté durant cette période (+0,4%). Selon les enquêtes de conjoncture, un glissement se serait toutefois opéré dans le courant de l'année, avec un recul des commandes intérieures et une hausse des commandes en provenance de l'étranger.

Le léger repli du chiffre d'affaires du secteur de l'habillement aurait été accompagné d'une hausse modeste des prix à la production (+2,4%), ce qui signifierait que la baisse du volume de vêtements vendus a été plus forte que celle du chiffre d'affaires (Tableau 7-21).

La production intérieure des grandes entreprises d'habillement aurait connu une plus forte diminution encore, à savoir de 7,5% au cours des trois premiers trimestres de 2016 (Tableau 7-17). En outre, les stocks de produits finis d'habillement auraient été plus élevés qu'à l'accoutumée au deuxième semestre de 2016, ce qui signifie une nouvelle baisse de la production de vêtements après le troisième trimestre. En revanche, le taux d'utilisation des capacités de production aurait grimpé à 71% en octobre (Tableau 7-23).

Le Graphique 3-3 montre que la valeur de la production intérieure ne constitue qu'une petite partie de la valeur totale de la production des entreprises belges d'habillement (Tableau 7-16). Il ressort également du graphique que la production à façon, qui était en hausse jusqu'en 2012, semble stagner. La valeur enregistrée de la production des vêtements achetés à l'étranger présente des cassures du fait que des entreprises disparaissent des statistiques lorsqu'elles ne produisent plus (ne font plus produire) elles-mêmes de vêtements.

**Graphique 3-3 : Évolution de la valeur de la production dans le secteur belge de l'habillement en fonction du lieu de production, 2009-2015 (x 1 000 euros)**

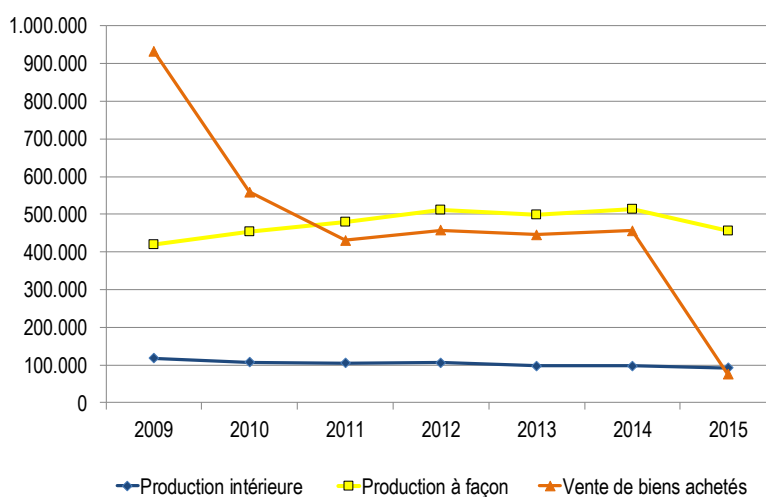

Source : SPF Economie (Statistics Belgium) ; enquête PRODCOM (entreprises occupant au moins 20 travailleurs ou ayant un chiffre d'affaires annuel d'au moins 3 928 137 euros)

### 3.3 Investissements

Le Graphique 3-4 montre que les investissements dans le secteur de l'habillement se sont rétablis en 2016, pour la deuxième année consécutive, du niveau plancher enregistré en 2013 et 2014 (Tableau 7-24). Rien que pour les trois premiers trimestres de l'année, les investissements ont été supérieurs de près de 40% par rapport à 2014.

Graphique 3-4 : Investissements dans le secteur de l'habillement, 2008-2016 (x 1 000 000 euros)

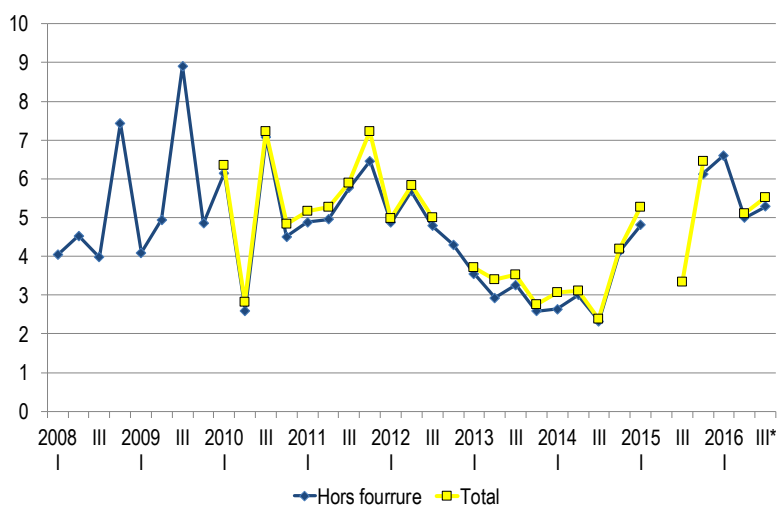

\* Données provisoires

Source : Statistics Belgium (déclarations TVA)

Dans l'enquête de printemps de la BNB, les chefs d'entreprise du secteur de l'habillement (bonneterie et confection) déclaraient encore que leurs investissements diminueraient de plus d'un quart en 2016 (Tableau 7-25). Il est à noter que, par rapport au secteur textile par exemple, une part nettement plus élevée des investissements de ce secteur est consacrée aux terrains et constructions.

### 3.4 Emploi et chômage

En 2015, l'emploi dans le secteur de l'habillement (au sens strict) a baissé de 5,8% (Tableau 7-27). Il s'agissait toutefois d'une amélioration par rapport à 2014, lorsque l'emploi avait diminué de 10,9%. Les chiffres de la première moitié de 2016 témoignent d'une nouvelle amélioration, avec pour résultat que l'emploi ne recule plus pour la première fois depuis de nombreuses années. Il était à la mi-2016 0,8% plus élevé qu'au début de l'année. Ce léger regain s'explique par une augmentation du nombre d'employés (+2,3%) conjuguée à une stabilisation du nombre d'ouvriers (-0,2%).

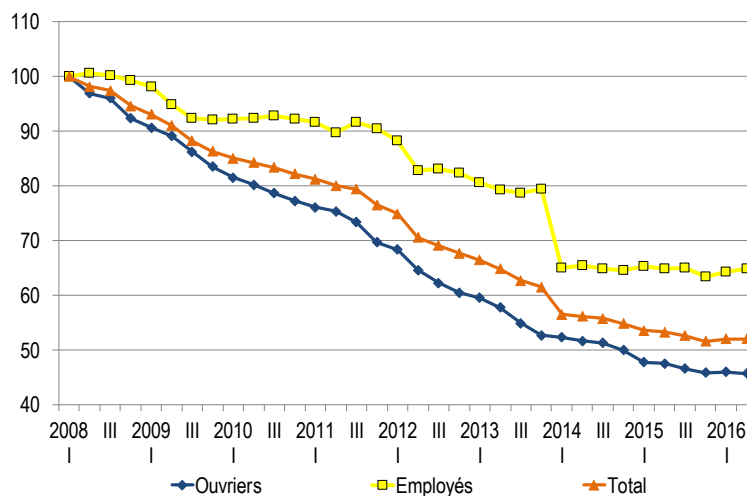
Graphique 3-5 : Emploi dans l'industrie de l'habillement (par trimestre, 1<sup>er</sup> trimestre 2008 = 100)

Source : ONSS (Nace 14)

Le nombre de travailleurs inscrits au Fonds social de l'habillement confirme la progression de l'emploi dans le secteur de l'habillement et de la confection dans le courant de 2016 (Tableau 7-26). En comparaison avec un an auparavant, l'emploi aurait encore baissé de 0,6% au troisième trimestre, mais une augmentation de l'emploi de 1,3% a été enregistrée au deuxième trimestre par rapport au trimestre précédent, puis de 0,6% au troisième trimestre. Selon ces chiffres, l'emploi est en hausse aussi bien chez les ouvriers que chez les employés.

Malgré l'amélioration de l'emploi au premier semestre de 2016, le chômage temporaire est resté plutôt stable durant cette période (Graphique 3-6, Tableau 7-28). Celui-ci a ensuite baissé temporairement au troisième trimestre, comme c'est le cas depuis de nombreuses années.

La récente embellie de l'emploi dans le secteur de l'habillement apparaît clairement dans les perspectives d'emploi issues des enquêtes de conjoncture de la Banque nationale (Graphique 3-6). On observe une nette amélioration des perspectives d'emploi dans la seconde moitié de 2016, ce qui indique que le redressement de l'emploi s'est poursuivi durant toute l'année 2016.

**Graphique 3-6 : Chômage temporaire et perspectives d'emploi dans le secteur belge de l'habillement, 2010-2015  
(moyenne mobile sur trois mois)**

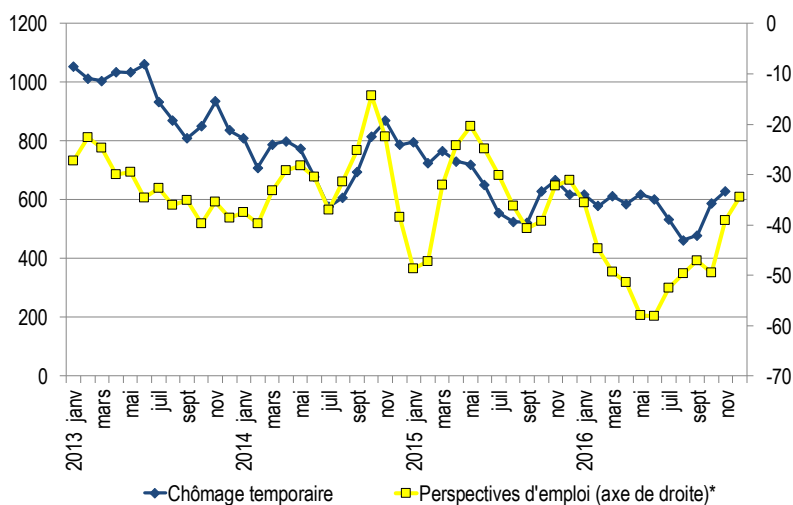

\* Solde des réponses qui attendent au cours des trois prochains mois une augmentation ou une baisse de leur emploi.  
Sources : Onem et BNB, enquêtes de conjoncture

### 3.5 Commerce extérieur<sup>5</sup>

En 2015, les importations de vêtements par des résidents belges ont diminué de 1,4% tandis que les exportations augmentaient de 7,2% (Tableau 7-29 et Tableau 7-30). Il en a résulté un fort recul du déficit de la balance commerciale. Durant la première moitié de 2016, le commerce extérieur a de nouveau été légèrement moins favorable, les exportations se repliant de 5,4% par rapport au semestre précédent et les importations ne diminuant que de 1,6%. Le déficit de la balance commerciale s'est donc creusé de 14,4% par rapport au semestre précédent et de 6,6% par rapport à un plus tôt.

<sup>5</sup> Les statistiques de cette partie ne concernent que le commerce de l'habillement tissé et des accessoires. Il s'agit des statistiques selon le concept national, dans lesquelles il n'est pas tenu compte des opérations avec l'étranger réalisées en Belgique par des non-résidents.

**Graphique 3-7 : Importations et exportations belges de vêtements selon le concept national (hors bonneterie, par semestre, x 1 000 000 euros)**

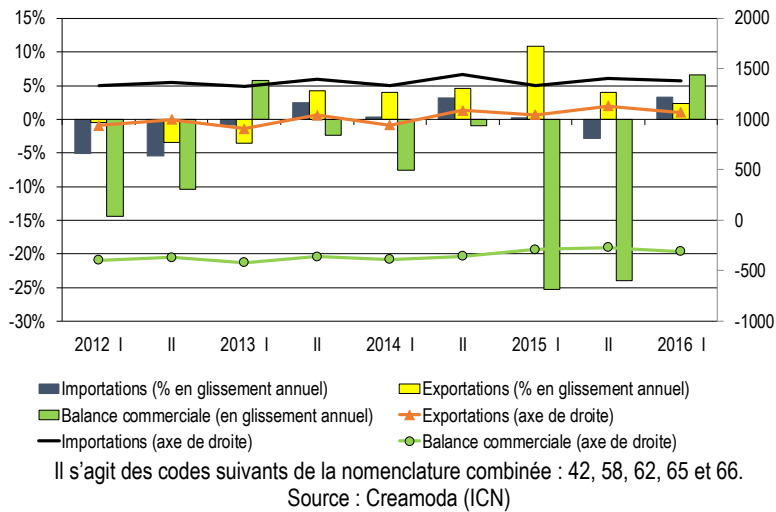

**Graphique 3-8 : Évolution des exportations belges de vêtements et accessoires tissés selon le concept national en fonction de la destination, 1<sup>er</sup> semestre 2016 par rapport au 1<sup>er</sup> semestre 2015**

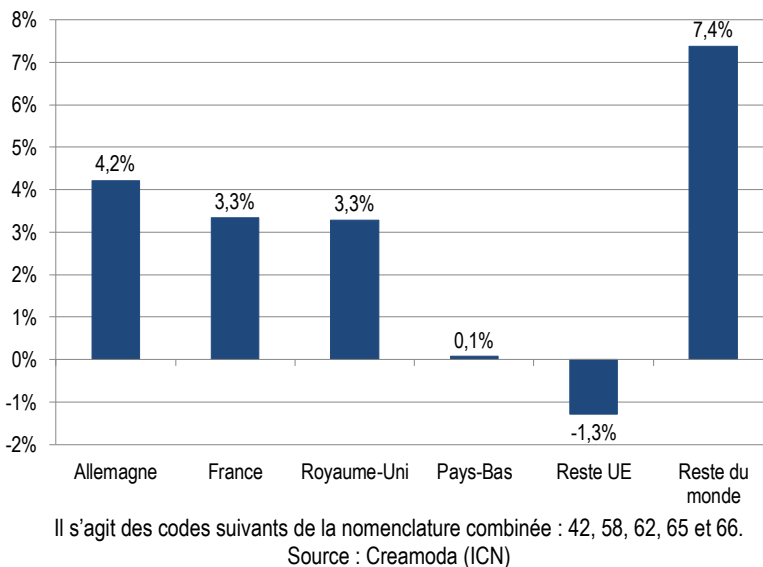

Le Graphique 3-8 montre l'évolution des exportations de vêtements (hors bonneterie) vers les principales destinations durant le premier semestre de 2016 par rapport à un an plus tôt. L'importance de chacune de ces destinations dans les importations totales de vêtements est indiquée au Graphique 3-9. On observe une augmentation des exportations vers l'Allemagne, la France et le Royaume-Uni, en dépit du recul de la livre britannique. Les exportations vers le reste de l'UE, qui représentent un quart des exportations totales, se sont légèrement contractées. En outre, les exportations extracommunautaires de vêtements se sont fortement accrues, essentiellement grâce à une hausse des exportations vers l'Asie du sud-est.



**Graphique 3-9 : Distribution des exportations belges de vêtements en fonction de la destination selon le concept national, 1<sup>er</sup> semestre 2016 (en% des exportations totales)**

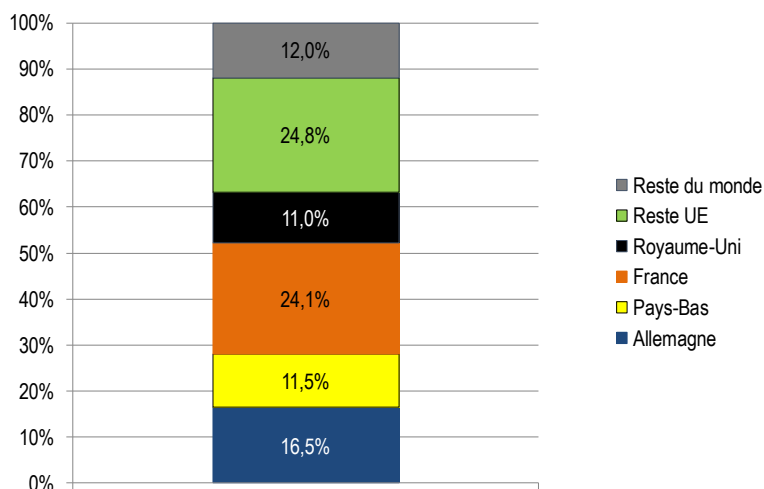

Il s'agit des codes suivants de la nomenclature combinée : 42, 58, 62, 65 et 66.

Source : BNB (ICN)

**Graphique 3-10 : Évolution des importations belges de vêtements et accessoires tissés selon le concept national en fonction de l'origine, 1<sup>er</sup> semestre 2016 par rapport au 1<sup>er</sup> semestre 2015**

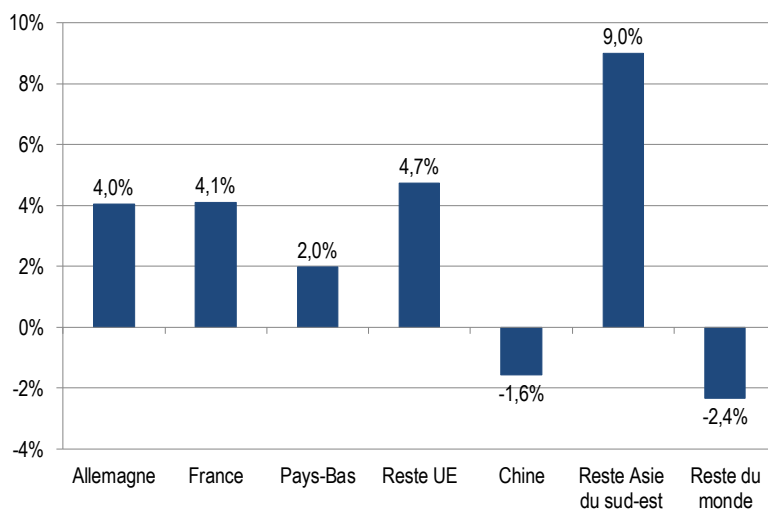

Il s'agit des codes suivants de la nomenclature combinée : 42, 58, 62, 65 et 66.

Source : BNB (ICN)

Du côté des importations, on observe une hausse modérée des importations de vêtements en provenance des principaux fournisseurs de l'UE. Les importations de vêtements depuis l'Asie du sud-est ont également augmenté (+3,4%), sous l'effet conjugué d'une légère baisse des importations en provenance de Chine et d'une augmentation sensible des importations issues d'autres pays du sud-est asiatique, à commencer par l'Inde (+52,7%) et le Vietnam (+13,9%).

**Graphique 3-11 : Distribution des importations belges de vêtements et accessoires tissés en fonction de l'origine selon le concept national, 1<sup>er</sup> semestre 2016 (en% des importations totales)**

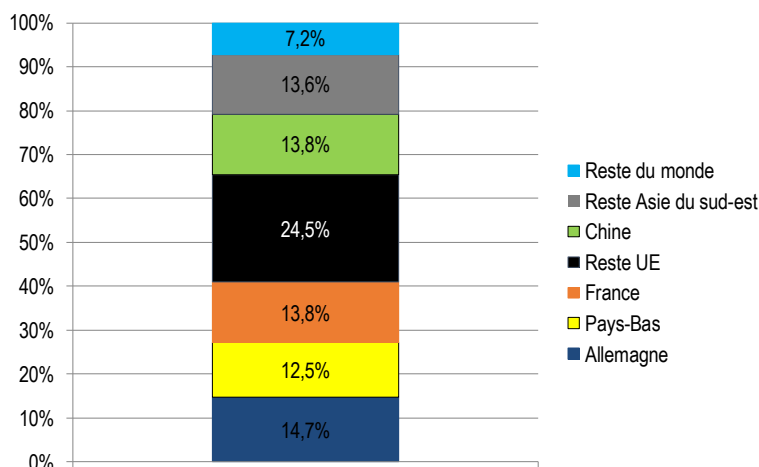

Il s'agit des codes suivants de la nomenclature combinée : 42, 58, 62, 65 et 66.  
Source : BNB (ICN)

### 3.6 Rémunérations et coûts salariaux<sup>6</sup>

#### Salaires et traitements

Dans le secteur de la confection, l'adaptation des salaires et des traitements au coût de la vie a normalement lieu deux fois l'an à date fixe, chaque fois sur la base de l'évolution de la moyenne quadrimestrielle de l'indice santé de la précédente période de six mois.

À partir d'avril 2015, l'indice santé lissé a cependant été bloqué au niveau de mars 2015, à savoir 100,66. Les salaires ne pouvaient plus être indexés jusqu'à ce qu'un saut d'index de 2% soit atteint.

Le seuil des 2% a entre-temps été atteint, ce qui a mis fin au blocage de l'index. Les salaires pouvaient donc hypothétiquement être à nouveau indexés à partir du 1<sup>er</sup> mai 2016. Pour le secteur, l'adaptation des salaires horaires a toutefois lieu le 1<sup>er</sup> avril et le 1<sup>er</sup> octobre de chaque année. La prochaine adaptation n'aura donc lieu qu'au 1<sup>er</sup> octobre.

#### Coûts salariaux

Les précédents rapports indiquaient déjà que la nouvelle classification sectorielle des fonctions de la commission paritaire n° 109 et la nouvelle CCT connexe prévoyant les salaires barémiques correspondants d'application à compter du 1<sup>er</sup> décembre 2014 ne serait pas sans conséquence pour les coûts salariaux des entreprises. De nombreux travailleurs ont en effet été répartis dans un autre groupe salarial et de nouveaux salaires ont été associés aux nouveaux groupes salariaux. Un régime transitoire ayant été prévu, la nouvelle CCT ne prendra effet qu'en plusieurs étapes. Une troisième étape importante a été franchie le 1<sup>er</sup> décembre 2016, et les coûts salariaux ont augmenté dans un certain nombre de cas à cette date.

<sup>6</sup> Source : Creamoda

Au troisième trimestre de 2016, aucune modification n'a été observée par rapport au deuxième trimestre. Les cotisations de sécurité sociale et la charge salariale sont restées identiques à celles du deuxième trimestre.

Au quatrième trimestre de 2016, les cotisations de sécurité sociale sont également restées au même niveau, mais les salaires ont été relevés au 1<sup>er</sup> octobre 2016 suite à une indexation à hauteur de 1,11% (salaires actuels x 1,0111). Comme toujours, l'indexation des salaires a eu des répercussions sur les réductions structurelles des charges.

Comme indiqué ci-avant, il a également fallu tenir compte au premier trimestre de 2016 de l'ajout au salaire horaire indexé d'un quart indexé afin de réaliser au 1<sup>er</sup> décembre 2017 la transition complète vers la nouvelle classification des fonctions.

Par conséquent, le coefficient des coûts salariaux tel qu'il est systématiquement suivi par Creamoda s'établissait à 1,7309.

#### 4 Commerce de détail d'habillement et d'articles textiles

Comme dans le secteur de l'habillement, la confiance des chefs d'entreprise a également connu des fluctuations importantes dans le commerce de détail d'habillement en 2016, un affaiblissement substantiel au premier semestre de l'année ayant été suivi d'un regain sensible au deuxième semestre.

Graphique 4-1 : Confiance des chefs d'entreprise dans le commerce de détail d'habillement

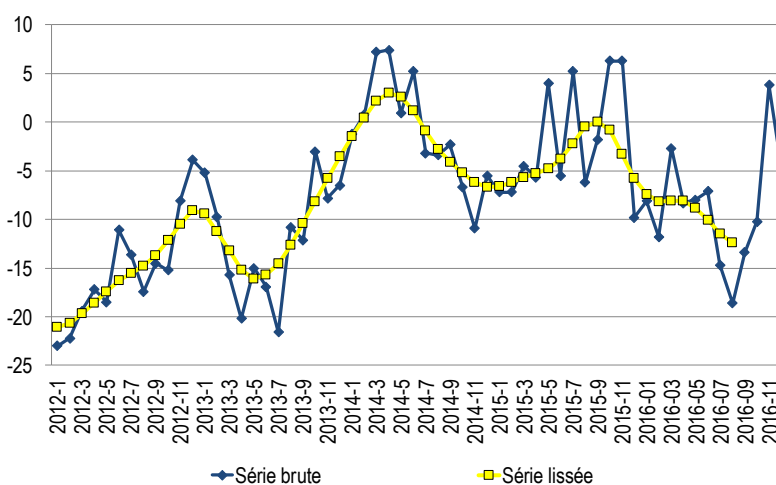

Source : BNB (enquêtes de conjoncture)

La chute de la confiance des chefs d'entreprise n'est pas une surprise, compte tenu de la forte baisse du chiffre d'affaires du secteur de l'habillement au cours des premiers trimestres de 2016 (-7,3% par rapport à un an auparavant, Tableau 7-31). Le chiffre d'affaires s'est toutefois légèrement redressé au troisième trimestre par rapport au trimestre précédent (+1,8%), ce qui, conjugué à une embellie de la confiance des consommateurs en novembre et décembre, pourrait expliquer le regain de confiance des chefs d'entreprise. Dans le commerce de détail du textile, le chiffre d'affaires a également baissé au cours des trois premiers trimestres de 2016 (-2,9%), alors qu'un recul avait déjà été enregistré pendant trois années consécutives.

**Graphique 4-2 : Indicateur de la confiance des consommateurs et chiffre d'affaires dans le commerce de détail d'habillement (par trimestre, x 1 000 000 euros)**

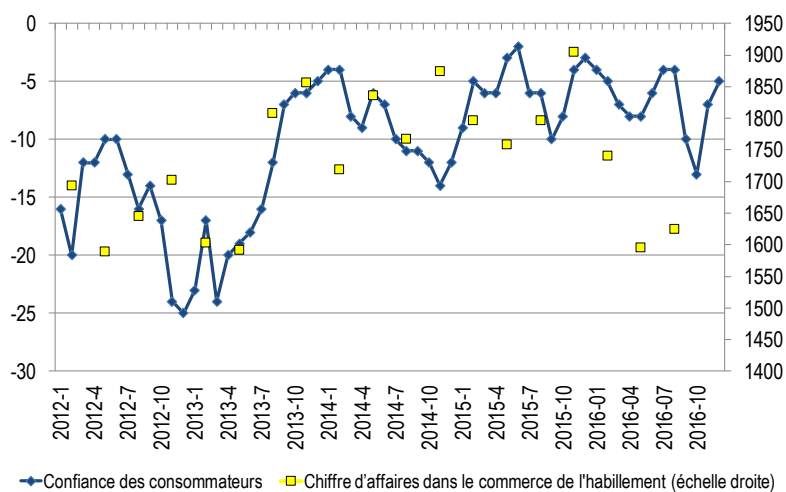

Source : BNB (enquêtes auprès des consommateurs)

Les chiffres des enquêtes du SPF Economie sur les ventes au détail de textile, d'habillement, de chaussures et de maroquinerie confirment les données relatives au chiffre d'affaires : une forte baisse du chiffre d'affaires au cours des trois premiers trimestres de 2016 avec un léger redressement au troisième trimestre (Tableau 7-32). Ceci serait l'effet conjugué d'une diminution substantielle du volume de vente et d'une légère hausse des prix.

## 5 Entretien du textile

Après deux années de déclin du chiffre d'affaires, le secteur de l'entretien du textile a vu son chiffre d'affaires augmenter de 3,4% en 2015 (Tableau 7-33). Les trois premiers trimestres de 2016 ont toutefois été marqués par une nouvelle baisse du chiffre d'affaires, plus précisément de 0,6% par rapport à la même période en 2015. Les investissements ont également accusé le coup dans ce contexte, puisqu'ils ont chuté de 24% au cours de la même période. En conséquence, les investissements seront plus que probablement sensiblement plus faibles en 2016 qu'en 2015, lorsqu'ils avaient atteint un niveau exceptionnellement élevé.

**Graphique 5-1 : Chiffre d'affaires et investissements dans le secteur de de l'entretien du textile, 2010-2015 (par trimestre, x 1 000 000 euros)**

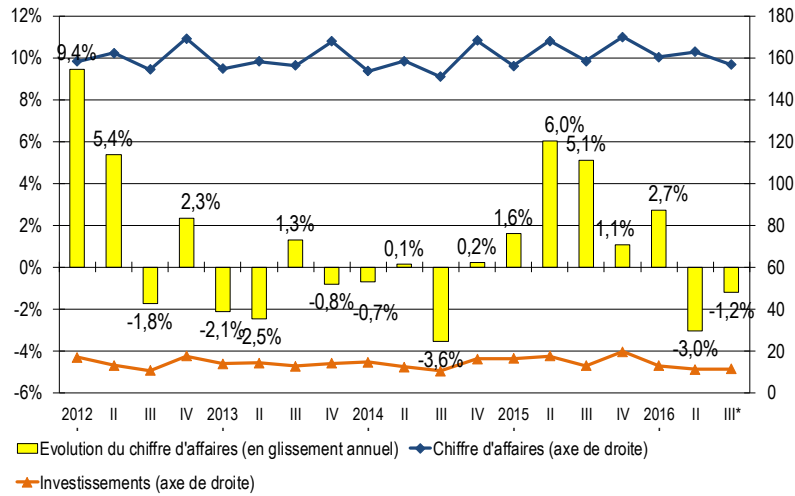

\* Données provisoires

Source : Statistics Belgium (déclarations TVA)

Le Tableau 5-1 donne une série de résultats des entreprises qui déposent des comptes annuels selon le schéma complet pour la commission paritaire dans laquelle les entreprises d'entretien du textile sont représentées. On observe que les résultats d'exploitation globaux ont fortement baissé de manière continue entre 2012 et 2015. La marge décroissante explique sans doute pourquoi la part de la valeur ajoutée dans le chiffre d'affaires s'est également contractée durant cette période. Ces résultats témoignent de la situation difficile des entreprises de ce secteur.

**Tableau 5-1 : Sélection de résultats issus des comptes annuels pour la commission paritaire 110, 2012-2015\***

	Résultat d'exploitation		Valeur ajoutée		Valeur ajoutée par heure prestée		Part valeur ajoutée CA
	x 1000 €	variation annuelle	x 1000 €	variation annuelle	in €	variation annuelle	
2012	19.273	-	188.745	-	44	-	62,1%
2013	16.946	-12,1%	171.962	-8,9%	44	1,6%	59,0%
2014	14.891	-12,1%	163.522	-4,9%	44	-1,7%	57,8%
2015	12.368	-16,9%	169.799	3,8%	46	5,0%	58,4%

\* Sans les entreprises ayant cessé ou démarré leurs activités entre 2012 et 2015.

Source : Comptes annuels 2015

## 6 Résumé

Tableau 6-1 : Chiffres clés du secteur du textile et de l'habillement (variation par rapport à l'année précédente)

Textile	Chiffre d'affaires	Volume de production		Emploi		Exportations (en valeur)	Importations (en valeur)
		(indice PRODCOM)	Investissements	Vacantex (ouvriers)	ONSS		
2008	-1,2%	-	-11,7%	-4,3%	-	-1,0%	2,1%
2009	-20,1%	-18,7%	-36,8%	-13,8%	-12,9%	-9,7%	-10,1%
2010	11,8%	5,2%	20,8%	-6,3%	-5,7%	15,0%	8,8%
2011	-0,4%	-5,1%	7,1%	-4,0%	-5,7%	4,1%	11,1%
2012	-4,5%	-9,4%	-11,8%	-6,8%	-6,3%	-6,0%	-3,3%
2013	-4,9%	-1,2%	0,2%	-6,2	-4,1%	2,9%	4%
2014	5,0%	7,2%	29,6%	-4,3%	-1,6%	3,5%	3,9%
2015	4,5%	3,5%	-8,1%	-2,6% (kw3)	-0,9%	8,2%	1,5%
2016 (9 mois)	2,0%	-3,6%	39,6%	-	0,2% (6 mois)	2,6%	0,8%
Habillement (hors fourrure)	FSG (1er trimestre)		ONSS				
2008	-5,3%	-	-8,0%	1,6%	-	6,4%	4,9%
2009	-9,7%	-15,8%	14,1%	-5,9%	-8,1%	-13,7%	-11,8%
2010	0,4%	-3,5%	-10,8%	-5,1%	-6,6%	-3,9%	-8,1%
2011	-44,5%	-4,2%	8,5%	-1,8%	-6,9%	7,4%	10,2%
2012	0,3%	-9,4%	-10,8%	-2,8%	-11,5%	-11,9%	-7,4%
2013	-7,7%	-9,2%	-37,2%	-5,1% (tr4)	-9,2%	2,5%	6,0%
2014	-3,4%	-5,1%	-2,0%	-1,0% (tr2)	-12,7%	2,9%	4,3%
2015	5,9%	0,1%	-	-1,2% (tr3)	-5,5%	9,1%	-5,0%
2016 (9 mois)	-0,9%	-7,5%	-	-0,6% (tr3)	-2,3% (6 mois)	2,4% (6 mois)*	3,3% (6 mois)*

\* Selon le concept national.

Sources : Statistics Belgium (déclarations TVA, PRODCOM) ; ONSS (statistiques centralisées) ; BNB (ICN) ; Fonds social de l'habillement ; Vacantex.

L'économie mondiale est restée relativement faible en 2016, mais elle semble progressivement se raffermir. La croissance demeure également modeste dans la zone euro et en Belgique et elle ne devrait connaître qu'une lente reprise. S'agissant des risques relatifs à ce scénario, il est plus probable qu'il soit revu à la baisse, notamment en raison de l'incertitude entourant le futur Brexit.

La conjoncture chancelante a sans doute contribué au manque de confiance des chefs d'entreprise dans le secteur textile au premier semestre de 2016. Une hausse substantielle du chiffre d'affaires de l'industrie textile a pourtant été enregistrée durant cette période, le chiffre d'affaires total augmentant de 2% sur les trois premiers trimestres de l'année par rapport à un an plus tôt, et ce malgré un recul sensible au troisième trimestre. Cette progression est entièrement attribuable à une augmentation du chiffre d'affaires intérieur et à une hausse des prix à la production. Une diminution du chiffre d'affaires a toutefois été observée dans les filatures.

Les indicateurs déjà disponibles font état d'une amélioration de l'activité dans le secteur textile à partir du quatrième trimestre. La confiance des chefs d'entreprise s'est en effet considérablement améliorée, sous l'effet conjugué d'une augmentation des commandes intérieures et extérieures et d'une baisse du niveau de stock.

Des conditions de crédit favorables et des indications de rentabilité accrue ont contribué à la reprise des investissements dans le secteur textile au cours des neuf premiers mois de 2016. Compte tenu de la forte baisse des investissements pendant la grande récession et de l'importance de ceux-ci pour la compétitivité future, il s'agit d'une excellente nouvelle.

Il est aussi particulièrement positif de noter que la progression prudente de l'emploi dans le secteur textile en 2015, alors que celui-ci avait considérablement reculé à partir de 2008, s'est maintenue au premier semestre de 2016. Une baisse du nombre de travailleurs a néanmoins été enregistrée dans les entreprises de tissage et d'ennoblissement. Les entreprises de textile et d'habillement ont de plus en plus de difficultés à trouver de la main-d'œuvre suffisamment qualifiée.

La faiblesse du chiffre d'affaires textile à l'étranger ressort également des statistiques relatives aux exportations belges de textile (hors bonneterie), qui se sont légèrement contractées au cours des trois premiers trimestres de 2016 alors que les importations textiles restaient constantes, avec pour résultat une diminution de l'excédent de la balance commerciale. Le net recul de l'excédent commercial des textiles techniques au premier semestre de 2016, qui résulterait à la fois d'une hausse des importations et d'une baisse des exportations, est difficilement explicable et requiert un suivi attentif. Les producteurs de tapis ont en revanche maintenu leur solide position internationale. Le recul des exportations belges de textile dans la première moitié de 2016 est imputable en partie à une baisse modérée des exportations vers l'Allemagne et le Royaume-Uni, deux acheteurs importants de textiles belges. L'affaiblissement de la livre britannique a probablement joué un rôle à cet égard, ce qui a certainement constitué un problème au second semestre de l'année. Les exportations hors UE ont subi les plus fortes pressions. Par ailleurs, les importations de textile en provenance d'Allemagne et de France, deux fournisseurs textiles majeurs de la Belgique, ont connu une hausse sensible. On notera également une forte croissance des importations de textiles chinois.

Les indicateurs disponibles font état d'une année mitigée pour le secteur belge de l'habillement en 2016. L'embellie récente de la confiance des chefs d'entreprise, qui avait chuté à un niveau plancher au premier semestre, est toutefois le signe d'une amélioration.

Du fait du recul des exportations, la reprise du chiffre d'affaires observée en 2015 a fait place à une diminution du chiffre d'affaires du secteur de l'habillement au cours des trois premiers trimestres de 2016. Une progression des commandes en provenance de l'étranger aurait toutefois été enregistrée dans le courant de l'année. La production intérieure de vêtements se serait repliée plus fortement que le chiffre d'affaires.

Les données plutôt négatives concernant le chiffre d'affaires n'ont pas empêché les entreprises d'habillement de relever sensiblement leurs investissements pour la deuxième année consécutive, de sorte que les lourdes pertes de la grande récession ont été en grande partie compensées. Les différents chiffres relatifs à l'emploi donnent également un signal très positif, puisque ceux-ci ont affiché au cours des trois premiers trimestres leur première hausse depuis de nombreuses années. Tant le nombre d'ouvriers que le nombre d'employés aurait légèrement augmenté dans le secteur de l'habillement et de la confection.

Les données sur le commerce extérieur confirment que l'environnement international était plutôt défavorable au secteur belge de l'habillement au premier semestre de 2016. En comparaison avec le semestre précédent, les exportations de vêtements ont en effet enregistré une diminution substantielle et plus importante que les importations, ce qui a creusé considérablement le déficit de la balance commerciale. Ce déficit était également plus élevé qu'au premier semestre de 2015. La dégradation de la balance commerciale est imputable en partie à des échanges moins favorables avec quelques partenaires commerciaux importants au sein de l'UE, comme la France et les Pays-Bas, et à une hausse des importations de vêtements en provenance d'Asie du sud-est hors Chine, par exemple du Vietnam.

Dans le commerce de détail d'habillement, la conjoncture semble analogue à celle du secteur de l'habillement. Les prévisions indiquent en effet une baisse de l'activité et de la confiance des chefs d'entreprise au premier semestre de 2016, suivie d'un certain redressement dans la seconde partie de l'année. Pour le secteur de l'entretien du textile, 2016 n'a pas été une bonne année.

2016 semble donc avoir été une année mitigée tant pour le secteur belge du textile que pour celui de l'habillement. Le chiffre d'affaires a été mis sous pression par un environnement international défavorable. Il apparaît en revanche que les investissements et l'emploi ont affiché un net redressement dans les deux secteurs. Une amélioration du climat international est en outre attendue, même si une grande incertitude entoure notamment le Brexit et le changement de gouvernement aux États-Unis, qui menace d'intensifier le protectionnisme commercial. Selon les dernières enquêtes, les chefs d'entreprise du secteur du textile et de l'habillement ne perdent pas espoir.



## 7 Annexes statistiques

Tableau 7-1 : Chiffre d'affaires de l'industrie du textile (Nace-BEL 13)

	x 1.000.000 EUR	Variation en %
2005	5.622,9	-
2006	5.771,5	2,6%
2007	5.776,5	0,1%
2008*	5.708,6	-1,2%
2009	4.562,2	-20,1%
2010	5.101,3	11,8%
2011	5.083,3	-0,4%
2012	4.854,5	-4,5%
2013	4.581,1	-4,9%
2014	4.811,3	5,0%
2015	4.999,2	3,9%
2010 I	1.231,8	7,2%
II	1.329,6	16,8%
III	1.217,3	12,3%
IV	1.322,7	11,1%
2011 I	1.317,7	7,0%
II	1.345,2	1,2%
III	1.173,6	-3,6%
IV	1.246,8	-5,7%
2012 I	1.246,6	-5,4%
II	1.229,4	-8,6%
III	1.123,2	-4,3%
IV	1.220,5	-2,1%
2013 I	1.162,5	-6,7%
II	1.188,7	-3,3%
III	1.064,2	-5,3%
IV	1.165,8	-4,5%
2014 I	1.202,8	3,5%
II	1.193,0	0,4%
III	1.155,4	8,6%
IV	1.260,1	8,1%
2015 I	1.262,0	4,9%
II	1.283,3	7,6%
III	1.196,7	3,6%
IV	1.257,3	-0,2%
2016 I	1.289,0	2,1%
II	1.365,5	6,4%
III**	1.163,3	-2,8%

\*L'unité TVA a été introduite au début de 2008, permettant à des sociétés faisant partie d'un groupe de ne constituer qu'un seul assujetti pour l'application de la TVA.

\*\*Données provisoires

Source : Statistics Belgium, Déclarations de TVA

Tableau 7-2 : Chiffre d'affaires intérieur de l'industrie textile (Nace-BEL 13)

	x 1.000.000 EUR	Variation en %
2005	1.423,9	-
2006	1.185,1	-16,8%
2007	1.368,1	15,4%
2008	1.406,3	2,8%
2009	1.188,4	-15,5%
2010	1.339,8	12,7%
2011	1.388,0	3,6%
2012	1.308,7	-5,7%
2013	1.232,5	-
2014	1.297,3	5,3%
2015	1.294,1	-0,2%
2010 I	324,8	4,6%
II	334,7	9,4%
III	321,0	17,8%
IV	359,2	20,1%
2011 I	353,8	8,9%
II	382,5	14,3%
III	307,0	-4,4%
IV	344,6	-4,1%
2012 I	330,3	-6,6%
II	337,2	-11,8%
III	-	-
IV	340,4	-1,2%
2013 I	300,9	-8,9%
II	316,2	-6,2%
III	276,3	-
IV	318,6	-6,4%
2014 I	314,6	4,6%
II	323,1	2,2%
III	297,1	7,5%
IV	362,5	13,8%
2015 I	311,3	-1,1%
II	342,7	6,1%
III	312,9	5,3%
IV	327,2	-9,7%
2016 I	336,3	8,0%
II	407,8	19,0%
III*	304,6	-2,7%

\*Données provisoires

Source : Statistics Belgium, Déclarations de TVA

Tableau 7-3 : Exportations de l'industrie textile (Nace-BEL 13)

	x 1.000.000 EUR	Variation en %
2005	4.199,0	-
2006	4.586,5	9,2%
2007	4.408,4	-3,9%
2008	4.302,3	-2,4%
2009	3.373,8	-21,6%
2010	3.761,5	11,5%
2011	3.695,4	-1,8%
2012	3.545,8	-4,0%
2013*	3.369,2	-
2014	3.514,0	4,3%
2015	3.705,1	5,4%
2010 I	906,9	8,2%
II	994,9	19,5%
III	896,2	10,4%
IV	963,5	8,1%
2011 I	963,9	6,3%
II	962,7	-3,2%
III	866,6	-3,3%
IV	902,3	-6,4%
2012 I	916,3	-4,9%
II	892,1	-7,3%
III	-	-
IV	880,1	-2,5%
2013 I	861,6	-6,0%
II	872,5	-2,2%
III	787,9	-
IV	847,2	-3,7%
2014 I	888,2	3,1%
II	870,0	-0,3%
III	858,3	8,9%
IV	897,6	5,9%
2015 I	950,7	7,0%
II	940,6	8,1%
III	883,7	3,0%
IV	930,0	3,6%
2016 I	952,8	0,2%
II	957,8	1,8%
III*	858,7	-2,8%

\*Données provisoires

Source : Statistics Belgium, Déclarations de TVA

Tableau 7-4 : Chiffre d'affaires dans les sous-secteurs de l'industrie textile (x 1.000.000 euros)

	Filature (131)		Tissage (132)		Ennoblement (133)		Autres (139)		dont tapis (1393)	
	x 1.000.000 d'euros	Variation en %	x 1.000.000 d'euros	Variation en %	x 1.000.000 d'euros	Variation en %	x 1.000.000 d'euros	Variation en %	x 1.000.000 d'euros	Variation en %
2005	450,0	-	999,5	-	379,2	-	3794,2	-	2243,0	-
2006	425,1	-5,5%	1031,1	3,2%	382,3	0,8%	3933,0	3,7%	2396,3	6,8%
2007	420,6	-1,1%	976,3	-5,3%	355,2	-7,1%	4024,4	2,3%	2417,3	0,9%
2008*	880,6	109,4%	840,5	-13,9%	713,8	101,0%	3273,6	-18,7%	1910,2	-21,0%
2009	740,6	-15,9%	663,6	-21,1%	190,9	-73,3%	2967,1	-9,4%	1503,6	-21,3%
2010	867,1	17,1%	694,1	4,6%	186,4	-2,4%	3353,8	13,0%	1746,2	16,1%
2011	868,8	0,2%	674,1	-2,9%	184,6	-0,9%	3355,8	0,1%	1698,4	-2,7%
2012	843,0	-3,0%	505,0	-25,1%	253,9	37,5%	3252,6	-3,1%	1685,1	-0,8%
2013	780,3	-7,3%	554,0	3,3%	158,5	10,6%	3088,3	-6,4%	1570,7	-6,5%
2014	776,6	-0,5%	531,1	-4,1%	161,6	2,0%	3342,1	8,2%	1698,4	8,1%
2015	825,6	6,3%	581,6	9,5%	176,0	8,9%	3416,1	2,2%	1788,1	5,3%
2011 I	236,2	21,4%	180,2	1,9%	50,7	3,0%	850,6	4,9%	426,2	-2,6%
II	236,0	10,9%	175,3	-5,5%	48,6	0,3%	885,3	0,3%	436,2	-3,7%
III	193,8	-7,9%	152,4	-2,6%	41,1	0,2%	786,3	-2,8%	404,6	-4,8%
IV	202,9	-18,7%	166,2	-5,2%	44,2	-7,2%	833,6	-2,0%	431,4	0,2%
2012 I	217,9	-7,8%	139,3	-22,7%	38,1	-24,9%	851,3	0,1%	434,5	1,9%
II	220,4	-6,6%	132,3	-24,6%	37,3	-23,3%	839,4	-5,2%	417,7	-4,2%
III	197,1	1,7%	125,0	-18,0%	30,8	-25,0%	770,3	-2,0%	396,6	-2,0%
IV	206,0	1,6%	140,0	-15,8%	37,0	-16,1%	837,4	0,5%	431,3	0,0%
2013 I**	206,5	-5,2%	118,9	-14,6%	40,3	5,8%	796,7	-6,4%	409,2	-5,8%
II	204,8	-7,1%	119,2	-9,8%	42,6	14,2%	822,0	-2,1%	394,1	-5,6%
III	177,3	-10,1%	142,0	13,7%	34,7	12,5%	710,1	-7,8%	364,1	-8,2%
IV	191,7	-7,0%	173,8	24,1%	40,8	10,2%	759,5	-9,3%	403,3	-6,5%
2014 I	203,2	-1,6%	137,4	15,5%	40,8	1,1%	821,4	3,1%	423,2	3,4%
II	190,4	-7,0%	131,8	10,5%	43,5	2,0%	827,4	0,7%	401,5	1,9%
III	179,1	1,0%	122,3	-13,9%	36,6	5,5%	817,4	15,1%	415,4	14,1%
IV	203,9	6,4%	139,6	-19,7%	40,7	-0,2%	875,9	15,3%	458,3	13,6%
2015 I	222,9	9,7%	150,1	9,2%	43,0	-	846,0	3,0%	436,4	3,1%
II	203,3	6,8%	148,1	12,4%	45,8	-	886,1	7,1%	447,1	11,4%
III	183,3	2,3%	134,0	9,5%	41,6	-	837,8	2,5%	452,9	9,0%
IV	216,1	6,0%	149,4	7,0%	45,6	-	846,2	-3,4%	451,7	-1,4%
2016 I	215,1	-3,5%	151,8	1,2%	45,0	4,6%	877,2	3,7%	485,7	11,3%
II	194,9	-4,1%	186,6	25,9%	47,2	3,0%	936,9	5,7%	478,2	6,9%
III***	182,5	-0,4%	121,3	-9,5%	43,1	3,5%	816,5	-2,5%	427,4	-5,6%

\* Lors du passage à la nouvelle classification NACE, Statistics Belgium a remarqué que depuis 2008, une unité TVA constituée par une grande entreprise avait été reprise par erreur dans le sous-secteur « Ennoblement » alors qu'elle appartient au segment « Textiles techniques ». Les données en question ont été déplacées de la catégorie « Ennoblement » à « Autres ».

\*\* De début 2013 au deuxième trimestre 2015 inclus, une entreprise affichant un chiffre d'affaires d'environ 16 millions d'euros ou 0,3% du chiffre d'affaires total de l'industrie textile a été affectée par erreur au segment de l'ennoblement textile. Cette entreprise n'est plus reprise dans les chiffres du secteur textile depuis le troisième trimestre de 2015.

\*\*\*Données provisoires

Source : Statistics Belgium, Déclarations de TVA (Nace-BEL 2008)

Tableau 7-5 : Production de l'industrie textile (en volume)

	Indice brut 2010 = 100	Variation			
2000	120,9				
2001	122,5				2,0%
2002	121,8				-1,6%
2003	115,8				-5,0%
2004	115,8				0,7%
2005	112,2				-3,9%
2006	119,2				3,9%
2007	123,3				2,7%
2008*	109,8				-
2009	90,0				-18,7%
2010	100,0				5,2%
2011	96,9				-5,1%
2012	87,4				-9,8%
2013	86,3				-1,3%
2014	92,5				7,2%
2015	95,8				3,5%
2015 J	93,5				
F	98,1				
M	104,5	T 1			3,6%
A	102,7				
M	89,6				
J	108,8	T 2		S 1	7,5% 5,5%
J	95,4				
A	70,1				
S	104,6	T 3			0,7%
O	105,5				
N	96,8				
D	79,4	T 4		S 2	2,1% 1,4%
2016 J	92,3				
F	96,8				
M	103,0	T 1			-1,4%
A	99,5				
M	91,0				
J	103,4	T 2		S 1	-2,4% -1,9%
J	82,0				
A	70,1				
S	98,1	T 3			-7,4%
O	94,3				

\*Les seuils de réponse des entreprises à Prodcum ont été relevés le 1<sup>er</sup> janvier 2008 ; le seuil n'est plus fixé à 10 travailleurs ou 2,5 millions d'euros de chiffre d'affaires, mais à 20 travailleurs ou ayant un chiffre d'affaires annuel d'au moins 3 928 137 euros.

Source : Statistics Belgium, Prodcum, Nace-bel 13

**Tableau 7-6 : Enquête de conjoncture BNB : Évaluation des stocks, des commandes intérieures et extérieures, des perspectives d'emploi et de la durée moyenne d'activité assurée dans l'industrie textile**

		Stocks (*)	Commandes intérieures (**)	Commandes extérieures (**)	Perspectives d'emploi (***)	Durée moyenne d'activité assurée (mois)	Données brutes désaisonnalisées	
2014	J	0,1	-8,0	-1,5	4,7	2,1	2,8	
	F	-0,5	14,9	42,9	5,3	2,2	4,4	
	M	6,7	1,3	7,3	0,5	2,2	3,7	
	A	24,2	1,1	17,1	-1,1	2,2	-3,9	
	M	18,1	-27,3	-15,8	-2,6	2,3	-9,0	
	J	7,7	-42,1	-39,6	-4,3	2,1	-11,1	
	J	18,9	-11,3	21,7	-5,0	2,2	-9,3	
	A	24,0	-9,4	0,0	1,2	2,2	-12,4	
	S	20,5	-11,2	-10,1	7,8	2,2	-9,3	
	O	19,4	-6,9	18,6	-1,6	2,3	-7,5	
	N	10,1	-38,9	-24,6	-6,3	2,2	-4,4	
	D	-3,5	-43,5	-19,0	2,3	2,2	-1,4	
	2015	J	-3,5	-19,4	-10,9	-1,2	2,2	-3,3
		F	-3,6	19,2	38,6	13,0	2,3	2,7
M		4,9	-7,0	18,1	3,8	2,2	1,2	
A		14,2	-21,8	-8,4	3,1	2,3	-4,5	
M		17,6	-22,6	-9,1	-3,5	2,2	-4,6	
J		9,1	-42,9	-15,3	-0,8	2,3	-3,3	
J		10,8	-14,6	19,6	4,8	2,3	0,0	
A		-2,2	-6,8	-8,8	-2,1	2,2	-7,3	
S		2,0	-5,1	-7,0	7,6	2,2	0,0	
O		1,7	-4,6	-15,4	10,7	2,3	-1,1	
N		8,2	-17,6	-9,9	-7,7	2,2	-3,3	
D		2,2	-15,7	-3,2	-0,3	2,2	-4,8	
2016		J	-3,3	-9,1	16,9	-6,1	2,2	-7,6
		F	5,1	-40,8	-28,6	-4,0	2,2	-14,5
	M	7,3	-22,6	-22,7	-3,2	2,2	-10,2	
	A	6,2	-8,5	4,4	-0,2	2,2	-8,0	
	M	6,9	7,7	2,9	-2,9	2,1	-6,5	
	J	10,4	-34,8	-30,4	-2,5	2,2	-11,7	
	J	9,8	-4,3	-19,3	7,2	2,3	-7,5	
	A	3,5	15,7	-6,6	-14,8	2,3	-10,5	
	S	2,4	-12,7	-18,4	5,4	2,3	-8,2	
	O	-9,5	12,4	-14,1	4,2	2,3	-3,7	
	N	-2,6	6,5	3,0	-9,0	2,4	-3,0	
	D	0,7	16,1	24,8	4,5	2,5	-0,3	
	2017	J	4,8	-1,2	-5,1	11,5	2,6	-1,2

(\*) Solde des réponses indiquant que le stock est supérieur à la normale ou inférieur

(\*\*) Solde des réponses indiquant une hausse ou une baisse

(\*\*\*) Solde des réponses indiquant une hausse ou une baisse attendue de leur emploi durant les trois mois suivants

Source : BNB

Tableau 7-7 : Prix à la production des articles textiles (Nace-BEL 17)

	2010 = 100	Verandering in %			
2005	94,8	0,1%			
2006	96,7	2,0%			
2007	97,6	1,0%			
2008	95,1	-2,6%			
2009	95,6	0,6%			
2010	100,0	4,6%			
2011	106,9	6,9%			
2012	110,2	3,1%			
2013	112,2	1,8%			
2014	112,1	-0,1%			
2015	114,8	2,5%			
2015 J	112,6				
F	113,0				
M	113,4	T 1	1,5%		
A	113,5				
M	114,6				
J	114,6	T 2	2,0%	S 1	1,8%
J	115,3				
A	115,3				
S	116,1	T 3	2,6%		
O	116,0				
N	117,0				
D	117,0	T 4	3,8%	S 2	3,2%
2016 J	117,1				
F	117,6				
M	118,4	T 1	4,2%		
A	118,5				
M	117,9				
J	118,0	T 2	3,4%	S 1	3,8%
J	118,0				
A	117,0				
S	117,4	T 3	1,7%		
O	117,4				
N	116,2				

Source : SPF Economie (Statistics Belgium); Prodcorn (entreprises occupant au moins 20 personnes ou dont le chiffre d'affaires annuel atteint au moins 3.928.137 d'euros)

**Tableau 7-8 : Taux d'utilisation des capacités de production et obstacles à la production en raison d'une demande insuffisante dans l'industrie textile**

	Taux d'utilisation des capacités de production	Pourcentage des entreprises se heurtant à des obstacles à la production en raison d'une demande insuffisante	Pourcentage des entreprises se heurtant à des obstacles à la production en raison d'une insuffisance de main-d'œuvre qualifiée
2000	86,2%	56,0%	14,0%
2001	85,0%	60,5%	16,3%
2002	80,7%	76,0%	7,5%
2003	78,7%	77,0%	6,5%
2004	78,4%	76,8%	5,8%
2005	75,5%	78,8%	3,8%
2006	79,1%	66,8%	6,5%
2007	80,0%	68,5%	10,3%
2008	75,2%	78,0%	8,0%
2009	64,9%	94,8%	1,8%
2010	69,6%	87,0%	5,8%
2011	71,1%	80,0%	13,0%
2012	71,4%	84,0%	14,0%
2013	68,5%	90,5%	5,5%
2014	72,2%	82,8%	8,0%
2015	73,7%	75,3%	9,5%
2016	74,2%	73,8%	13,3%
2011 J	66,3%	93%	7%
A	72,8%	79%	12%
J	73,7%	64%	16%
O	71,5%	84%	17%
2012 J	68,9%	83%	19%
A	71,6%	75%	18%
J	72,5%	83%	14%
O	72,5%	95%	5%
2013 J	67,1%	95%	3%
A	66,7%	92%	3%
J	70,6%	85%	6%
O	69,6%	90%	10%
2014 J	69,6%	90%	9%
A	73,1%	85%	5%
J	72,8%	80%	9%
O	73,1%	76%	9%
2015 J	69,4%	82%	6%
A	74,5%	83%	6%
J	74,7%	68%	13%
O	76,1%	68%	13%
2016 J	72,9%	70%	9%
A	73,6%	77%	10%
J	75,5%	81%	10%
O	74,7%	67%	24%
2017 J	73,4%	73%	20%

Source : Banque Nationale – Enquête sur les capacités de production



Tableau 7-9 : Investissements dans l'industrie textile (Nace-BEL 13)

	x 1.000.000 d'euros	Variation en %
2005	160,0	-
2006	176,9	10,5%
2007	178,0	0,6%
2008*	157,2	-11,7%
2009	99,4	-36,8%
2010	120,0	20,8%
2011	128,6	7,1%
2012	113,4	-11,8%
2013	111,8	0,2%
2014	144,9	29,6%
2015	132,8	-8,4%
2010 I	26,2	-4,8%
II	30,9	38,9%
III	28,0	27,3%
IV	34,9	26,7%
2011 I	26,1	-0,5%
II	29,3	-5,0%
III	37,6	34,3%
IV	35,5	1,9%
2012 I	21,5	-17,8%
II	24,7	-15,9%
III	24,7	-34,5%
IV	40,8	14,9%
2013 I **	22,6	5,4%
II	28,0	13,6%
III	26,6	8,0%
IV	34,5	-15,5%
2014 I	33,7	49,0%
II	29,2	4,2%
III	25,7	-3,4%
IV	56,2	63,0%
2015 I	26,7	-20,8%
II	32,7	11,9%
III	32,4	26,0%
IV	40,9	-27,2%
2016 I	41,5	55,7%
II	47,2	44,3%
III***	39,5	21,7%

\*L'unité TVA a été introduite au début de 2008, permettant à des sociétés faisant partie d'un groupe de ne constituer qu'un seul assujetti pour l'application de la TVA.

\*\* De début 2013 au deuxième trimestre 2015 inclus, une entreprise affichant un chiffre d'affaires d'environ 16 millions d'euros ou 0,3% du chiffre d'affaires total de l'industrie textile a été affectée par erreur au segment de l'ennoblissement textile. Cette entreprise n'est plus reprise dans les chiffres du secteur textile depuis le troisième trimestre de 2015.

\*\*\* Données provisoires

Source : SPF Économie – Statistics Belgium, Déclarations de TVA

Tableau 7-10 : Investissements dans l'industrie textile (à l'exception de la bonneterie et de la confection)

1. Evolution des investissements par rapport à l'année précédente <sup>1</sup>			2. Destination des investissements <sup>1</sup>		3. Répartition des investissements selon la finalité économique (en % du total des investissements) <sup>2</sup>					
					Investissements de remplacement	Investissements d'extension	Investissements de rationalisation	Investissements en matière de protection de l'environnement	Autres + indéterminés	
Terrains et constructions	Machines, outillage, mobilier et matériel roulant									
			Réalisations	63%	27%	8%	1%	1%		
2008	Réalisations	-15,1%	Réalisations	50%	33%	14%	3%	0%		
2009	Réalisations	-34,9%	Réalisations	49%	33%	14%	4%	0%		
2010	Réalisations	40,7%	5%	95%	Réalisations	49,1%	46,8%	3,7%	0,0%	0,4%
2011	Réalisations	-1,7%	10%	90%	Réalisations	71%	21%	5%	1%	2%
2012	Réalisations	-35,6%	11%	89%	Réalisations	74%	10%	7%	4%	5%
2013	Réalisations	73,4%	8%	92%	Réalisations	47%	32%	8%	1%	12%
2014	Réalisations	-15,5%	11%	89%	Réalisations	47%	33%	14%	3%	3%
2015	Réalisations	-0,7%	8%	92%	Estimations	43%	31%	22%	3%	1%
2016	Estimations	-11,2%	20%	80%	Prévisions	47%	21%	4%	-	28%

Source : BNB, Enquête sur les investissements (1. printemps 2016, 2. automne 2015)

Tableau 7-11 : Travailleurs occupés dans l'industrie textile (données ONSS, par trimestre)

		Variation par rapport à l'année précédente		Employés	Variation par rapport à l'année précédente		Total	Variation par rapport à l'année précédente	
		Ouvriers							
2003		29.583		5.838		35.422			
2004		28.183	-4,7%	5.701	-2,4%	33.884	-4,3%		
2005		11.139	-60,5%	3.072	-46,1%	14.211	-58,1%		
2006		24.593	120,8%	5.318	73,1%	29.911	110,5%		
2007		23.445	-4,7%	5.189	-2,4%	28.634	-4,3%		
2008*		21.808	-7,0%	5.022	-3,2%	26.830	-6,3%		
2009		18.824	-13,7%	4.535	-9,7%	23.359	-12,9%		
2010		17.617	-6,4%	4.414	-2,7%	22.031	-5,7%		
2011		16.717	-5,1%	4.282	-3,0%	20.999	-4,7%		
2012		15.504	-7,3%	4.127	-3,6%	19.630	-6,5%		
2013		14.710	-5,1%	4.048	-1,9%	18.757	-4,4%		
2014		14.341	-2,5%	4.116	1,7%	18.457	-1,6%		
2015		14.120	-1,5%	4.178	1,5%	18.298	-0,9%		
2010	I	17.915	-8,7%	4.450	-4,3%	22.365	-7,8%		
	II	17.661	-6,8%	4.429	-1,7%	22.090	-5,8%		
	III	17.555	-4,9%	4.403	-1,9%	21.958	-4,3%		
	IV	17.336	-5,1%	4.374	-2,7%	21.710	-4,7%		
2011	I	17.160	-4,2%	4.361	-2,0%	21.521	-3,8%		
	II	16.900	-4,3%	4.308	-2,7%	21.208	-4,0%		
	III	16.536	-5,8%	4.250	-3,5%	20.786	-5,3%		
	IV	16.271	-6,1%	4.209	-3,8%	20.480	-5,7%		
2012	I	15.886	-7,4%	4.149	-4,9%	20.035	-6,9%		
	II	15.655	-7,4%	4.150	-3,7%	19.805	-6,6%		
	III	15.375	-7,0%	4.118	-3,1%	19.493	-6,2%		
	IV	15.099	-7,2%	4.089	-2,9%	19.188	-6,3%		
2013	I	15.029	-5,4%	4.083	-1,6%	19.112	-4,6%		
	II	14.767	-5,7%	4.030	-2,9%	18.797	-5,1%		
	III	14.662	-4,6%	4.063	-1,3%	18.725	-3,9%		
	IV	14.380	-4,8%	4.015	-1,8%	18.395	-4,1%		
2014	I	14.505	-3,5%	4.118	0,9%	18.623	-2,6%		
	II	14.416	-2,4%	4.104	1,8%	18.520	-1,5%		
	III	14.265	-2,7%	4.123	1,5%	18.388	-1,8%		
	IV	14.178	-1,4%	4.117	2,5%	18.295	-0,5%		
2015	I	14.181	-2,2%	4.140	0,5%	18.321	-1,6%		
	II	14.112	-2,1%	4.186	2,0%	18.298	-1,2%		
	III	14.033	-1,6%	4.175	1,3%	18.208	-1,0%		
	IV	14.154	-0,2%	4.212	2,3%	18.366	0,4%		
2016	I	14.087	-0,7%	4.237	2,3%	18.324	0,0%		
	II	14.157	0,3%	4.216	0,7%	18.373	0,4%		

\* À partir de 2008 selon la catégorie 13 dans la nomenclature NACE-BEL 2008

Source : ONSS – statistiques centralisées

Tableau 7-12 : Chômage dans l'industrie textile

	Chômage temporaire*	à la période correspondante de l'année précédente				DEI**
2012 J	9.401				2.819	
F	7.681				2.872	
M	6.671				2.742	
A	7.730				2.673	
M	5.864				2.641	
J	7.569				2.591	
J	4.541				2.706	
A	5.520				2.703	
S	7.277				2.585	
O	4.643				2.193	
N	7.251				2.172	
D	6.565				2.199	
2013 J	6.779				2.196	
F	7.177				2.141	
M	7.840	T 1	-8,2%		2.138	
A	5.493				2.134	
M	6.847				2.167	
J	6.383	T 2	-11,5%	S 1	-9,8%	
J	3.280				2.248	
A	5.896				2.227	
S	5.848	T 3	-13,3%		2.154	
O	3.823				2.190	
N	6.591				2.184	
D	4.752	T 4	-17,8%	S 2	-0,2	
2014 J	5.750				2.225	
F	5.730				1.469	
M	6.022	T 1	-19,7%		2.182	
A	4.278				2.128	
M	5.038				2.090	
J	5.125	T 2	-22,9%	S 1	-21,2%	
J	2.252				2.168	
A	5.497				2.150	
S	4.258	T 3	-20,1%		2.088	
O	3.558				2.048	
N	4.938				2.005	
D	3.119	T 4	-23,4%	S 2	-0,2	
2015 J	5.708				2.036	
F	4.599				2.042	
M	4.318	T 1	-16,4%		2.042	
A	3.162				2.045	
M	4.841				2.012	
J	3.281	T 2	-21,9%	S 1	-18,9%	
J	1.862				2.025	
A	4.064				2.002	
S	3.099	T 3	-24,8%		1.903	
O	3.663				1.908	
N	3.708				1.899	
D	2.863	T 4	-11,9%	S 2	-0,2	
2016 J	5.179				1.888	
F	4.028				1.888	
M	3.152	T 1	-15,5%		1.893	
A	3.342				1.864	
M	4.240				1.786	
J	2.938	T 2	-6,8%	S 1	-11,7%	
J	2.687				1.850	
A	1.396				1.878	
S	3.342	T 3	-17,7%		1.807	
O	3.833				1.798	
N	3.546				1.737	
D					1.734	

\*Volume absolu de chômeurs temporaires

\*\* Demandeurs d'emploi inoccupés

Source : Office national de l'emploi

Tableau 7-13 : Commerce extérieur belge de produits textiles (hors confection)

	Importations totales		Exportations totales		Balance commerciale	
	x 1.000.000 EUR	Variation en %	x 1.000.000 EUR	Variation en %	x 1.000.000 EUR	
1998	6.739,9	-	9.326,3	-	2.586,4	
1999	6.489,2	-3,7%	9.196,3	-1,4%	2.707,1	
2000	7.261,7	11,9%	10.180,6	10,7%	2.918,9	
2001	7.215,1	-0,6%	10.336,1	1,5%	3.121,0	
2002	7.005,1	-2,9%	10.444,2	1,0%	3.439,1	
2003	6.647,5	-5,1%	9.771,9	-6,4%	3.124,4	
2004	6.725,7	1,2%	9.640,3	-1,3%	2.914,6	
2005	6.938,8	3,2%	9.623,9	-0,2%	2.685,1	
2006	7.355,8	6,0%	10.440,6	8,5%	3.084,8	
2007	7.902,6	7,4%	10.958,1	5,0%	3.055,5	
2008	8.068,8	2,1%	10.853,7	-1,0%	2.784,9	
2009	7.253,2	-10,1%	9.805,9	-9,7%	2.552,8	
2010*	7.163,2	8,8%	10.453,4	15,0%	3.290,2	
2011	7.961,8	11,1%	10.883,9	4,1%	2.922,2	
2012	7.699,6	-3,3%	10.233,6	-6,0%	2.534,0	
2013	8.007,9	4,0%	10.527,6	2,9%	2.519,7	
2014	8.389,6	4,8%	10.889,9	3,4%	2.500,3	
2015**	8.514,5	1,5%	11.777,4	8,2%	3.262,9	
2005	S 1	3.434,1	3,0%	4.853,6	1,1%	1.419,5
	S 2	3.504,7	3,4%	4.770,3	-1,4%	1.265,6
2006	S 1	3.710,2	8,0%	5.211,9	7,4%	1.433,0
	S 2	3.645,6	4,0%	5.228,7	9,6%	1.651,8
2007	S 1	3.943,2	6,3%	5.547,3	6,4%	1.604,1
	S 2	3.959,4	8,6%	5.410,8	3,5%	1.451,4
2008	S 1	3.894,6	-1,2%	5.518,1	-0,5%	1.623,5
	S 2	4.174,3	5,4%	5.335,7	-1,4%	1.161,4
2009	S 1	3.623,1	-7,0%	4.876,3	-11,6%	1.253,2
	S 2	3.630,1	-13,0%	4.929,6	-7,6%	1.299,5
2010*	S 1	3.389,6	3,1%	5.013,8	11,9%	1.624,2
	S 2	3.773,6	14,4%	5.439,6	18,0%	1.666,0
2011	S 1	3.980,8	17,4%	5.642,7	12,5%	1.661,9
	S 2	3.981,0	5,5%	5.241,2	-3,6%	1.260,3
2012	S 1	3.799,9	-4,5%	5.099,1	-9,6%	1.299,2
	S 2	3.899,7	-2,0%	5.134,5	-2,0%	1.234,8
2013	S 1	3.897,1	2,6%	5.121,6	0,4%	1.224,5
	S 2	4.110,8	5,4%	5.406,0	5,3%	1.295,2
2014	S 1	4.153,0	6,6%	5.393,0	5,3%	1.240,0
	S 2	4.236,6	3,1%	5.496,9	1,7%	1.260,3
2015**	S 1	3.987,1	-0,9%	5.391,5	4,7%	1.404,4
	S 2	4.064,3	3,8%	5.840,9	11,5%	1.776,6
2016	S 1	4.072,5	2,1%	5.568,9	3,3%	1.496,4

\* Les données incluent les vêtements en maille et, à partir de 2010, n'englobent pas le code produit 30061090 (autres articles stériles). Cela a été pris en compte dans la comparaison avec 2009.

Source : Fedustria (ICN)

Tableau 7-14 : Commerce extérieur belge de produits textiles (hors confection) par pays et par zone (en millions d'euros)\*

	Exportations									Importations								
	2016 (9mois)	2015	2014*	2013	2016	2015*	2014	2013	2016 (9mois)	2015	2014*	2013	2016	2015*	2014	2013		
	x 1.000.000 EUR	x 1.000.000 EUR	x 1.000.000 EUR	x 1.000.000 EUR	(9 mois) EUR	2015 2014	2014 2013	2012	x 1.000.000 EUR	x 1.000.000 EUR	x 1.000.000 EUR	x 1.000.000 EUR	x 1.000.000 EUR	(9 mois) EUR	2015 2014	2014 2013	2012	
<b>Union européenne(27)</b>	<b>7373,0</b>	<b>9.622,1</b>	<b>8.806,0</b>	<b>8.842,7</b>	<b>3,9%</b>	<b>9,3%</b>	<b>4,1%</b>	<b>1,8%</b>	<b>2829,6</b>	<b>3920,7</b>	<b>4.045,3</b>	<b>4.240,2</b>	<b>4.192,1</b>	<b>-2,1%</b>	<b>-3,1%</b>	<b>2,4%</b>	<b>-1,1%</b>	
dont :																		
Allemagne	1134,3	1.532,8	1.446,5	1.510,3	-1,3%	6,0%	2,8%	-2,0%	706,2	925,9	935,1	981,1	945,0	5,1%	-1,0%	1,1%	-0,1%	
Espagne	287,9	364,4	341,4	365,3	4,9%	6,7%	-5,3%	-9,1%	124,2	176,8	172,2	189,1	198,3	-4,6%	2,7%	-8,4%	-1,0%	
France	2205,9	2.795,5	2.471,8	2.542,0	8,5%	13,1%	0,0%	0,5%	639,3	885,2	907,8	885,0	864,6	-1,9%	-2,5%	4,3%	-0,1%	
Royaume-Uni	1006,4	1.363,4	1.275,6	1.239,6	0,9%	6,9%	10,1%	1,2%	158,4	210,0	218,3	235,5	244,9	1,8%	-3,8%	2,4%	-10,1%	
Italie	444,0	569,4	541,4	529,8	5,5%	5,2%	3,6%	-3,9%	234,6	350,7	368,1	344,1	343,3	-10,1%	-4,7%	7,2%	-2,2%	
Pays-Bas	1029,1	1.320,0	1.201,7	1.118,4	5,5%	9,8%	11,0%	17,0%	537,9	751,0	840,8	888,4	868,7	-4,4%	-10,7%	2,7%	3,3%	
Pologne	240,3	312,1	284,5	297,7	2,3%	9,7%	-1,3%	3,1%	65,9	95,1	90,6	141,9	153,7	-7,3%	5,0%	-32,9%	-8,9%	
Hongrie	56,0	72,9	71,7	77,9	0,5%	1,8%	8,9%	18,9%	9,1	13,4	12,1	11,0	10,6	-8,9%	10,2%	116,5%	3,2%	
Tchéquie	136,5	188,1	168,1	175,0	-4,2%	11,9%	1,8%	0,6%	73,2	111,8	102,9	134,9	142,9	-13,0%	8,6%	12,4%	-17,0%	
Bulgarie	64,1	79,7	69,4	50,0	15,1%	14,7%	39,3%	92,3%	19,4	30,1	23,4	23,2	29,8	-11,4%	29,0%	0,7%	-12,3%	
Roumanie	84,3	118,9	101,5	84,5	-8,0%	17,2%	20,3%	31,5%	53,3	74,1	61,8	41,5	35,5	-0,5%	20,0%	48,8%	10,7%	
<b>Europe du sud et occidentale hors UE</b>	<b>234,6</b>	<b>323,8</b>	<b>329,9</b>	<b>372,3</b>	<b>-4,8%</b>	<b>-1,8%</b>	<b>-9,5%</b>	<b>24,5%</b>	<b>467,7</b>	<b>589,5</b>	<b>581,0</b>	<b>599,7</b>	<b>513,8</b>	<b>-1,1%</b>	<b>1,5%</b>	<b>6,4%</b>	<b>12,4%</b>	
dont :																		
Suisse	68,7	91,0	89,9	90,6	-1,8%	1,2%	5,1%	-18,6%	28,6	42,4	37,5	88,7	88,1	-12,9%	12,9%	6,6%	-5,7%	
Turquie	116,4	159,6	182,7	215,2	-2,9%	-12,6%	-14,5%	78,3%	409,8	521,9	522,1	489,6	412,4	-2,8%	0,0%	6,7%	15,0%	
<b>Europe orientale hors UE</b>	<b>90,2</b>	<b>121,7</b>	<b>150,2</b>	<b>185,4</b>	<b>0,6%</b>	<b>-19,0%</b>	<b>-17,4%</b>	<b>-10,5%</b>	<b>30,8</b>	<b>29,6</b>	<b>26,0</b>	<b>23,4</b>	<b>20,7</b>	<b>30,2%</b>	<b>13,7%</b>	<b>11,2%</b>	<b>31,4%</b>	
dont :																		
Ukraine	24,3	33,2	32,8	37,5	1,7%	1,1%	-11,9%	-2,6%	5,6	5,6	5,1	5,5	5,8	34,6%	8,1%	-6,2%	2,4%	
Russie	48,8	69,5	94,0	122,6	-6,9%	-26,1%	-21,3%	-10,5%	4,6	6,1	4,0	3,1	1,9	-24,0%	50,9%	29,2%	75,1%	
<b>Amérique du Nord</b>	<b>178,9</b>	<b>231,2</b>	<b>222,1</b>	<b>234,0</b>	<b>7,8%</b>	<b>4,1%</b>	<b>15,5%</b>	<b>7,3%</b>	<b>234,1</b>	<b>355,1</b>	<b>309,2</b>	<b>294,2</b>	<b>247,7</b>	<b>-11,6%</b>	<b>14,9%</b>	<b>12,6%</b>	<b>49,6%</b>	
dont :																		
USA	154,1	198,0	195,1	191,1	8,6%	1,5%	19,6%	10,0%	222,9	341,5	299,6	280,8	233,5	-12,3%	14,0%	13,9%	54,4%	
<b>Amérique Latine</b>	<b>46,9</b>	<b>74,2</b>	<b>72,7</b>	<b>81,1</b>	<b>-16,9%</b>	<b>2,0%</b>	<b>-8,2%</b>	<b>2,8%</b>	<b>89,2</b>	<b>87,2</b>	<b>74,8</b>	<b>74,0</b>	<b>87,3</b>	<b>44,2%</b>	<b>16,6%</b>	<b>6,1%</b>	<b>-15,8%</b>	
dont :																		
Brésil	8,8	13,0	20,7	20,5	-9,1%	-37,1%	2,1%	-8,6%	5,9	1,7	2,2	3,2	2,8	443,3%	-24,2%	-28,0%	64,7%	
Mexique	9,9	13,5	13,6	15,2	-0,5%	-0,7%	-9,2%	-2,3%	45,3	38,8	30,1	39,3	36,2	70,6%	29,1%	-14,6%	39,1%	
<b>Afrique</b>	<b>189,5</b>	<b>274,5</b>	<b>260,9</b>	<b>283,7</b>	<b>-5,6%</b>	<b>5,2%</b>	<b>-6,6%</b>	<b>-2,3%</b>	<b>90,1</b>	<b>135,5</b>	<b>133,9</b>	<b>137,7</b>	<b>151,8</b>	<b>-15,0%</b>	<b>1,2%</b>	<b>-1,6%</b>	<b>-8,2%</b>	
dont :																		
Maroc	22,6	26,2	24,6	27,6	30,0%	6,6%	-9,6%	-16,6%	10,9	18,3	19,6	14,3	18,1	-26,8%	-6,4%	37,4%	-15,9%	
Tunisie	48,6	68,0	72,8	85,9	-1,1%	-6,5%	-15,3%	-4,2%	32,2	50,7	49,7	50,2	73,3	-20,3%	2,1%	-1,0%	-27,5%	
<b>Moyen-Orient</b>	<b>81,7</b>	<b>120,0</b>	<b>104,9</b>	<b>111,8</b>	<b>-11,9%</b>	<b>14,4%</b>	<b>6,5%</b>	<b>13,4%</b>	<b>53,6</b>	<b>59,8</b>	<b>54,6</b>	<b>52,4</b>	<b>58,2</b>	<b>7,6%</b>	<b>9,6%</b>	<b>6,0%</b>	<b>-5,4%</b>	
<b>Asie</b>	<b>256,6</b>	<b>46,1</b>	<b>334,7</b>	<b>316,2</b>	<b>-8,2%</b>	<b>-86,2%</b>	<b>14,9%</b>	<b>14,0%</b>	<b>2451,1</b>	<b>2865,1</b>	<b>2.723,7</b>	<b>2.577,0</b>	<b>2.415,5</b>	<b>5,4%</b>	<b>5,2%</b>	<b>7,6%</b>	<b>4,7%</b>	
dont :																		
Chine	123,0	208,5	117,1	149,3	-18,7%	78,1%	28,2%	20,6%	956,5	1180,2	1.132,2	1.080,6	1.065,0	1,5%	4,2%	7,0%	-1,4%	
Thaïlande	16,1	17,0	16,7	17,4	26,4%	1,8%	10,4%	57,3%	72,5	70,3	82,8	95,9	111,9	34,4%	-15,0%	9,8%	-4,7%	
Inde	26,5	31,5	28,7	26,4	18,2%	9,4%	11,9%	5,3%	271,4	336,1	295,1	296,3	258,2	5,6%	13,9%	-0,1%	8,8%	
Japon	29,8	41,0	39,5	50,3	-5,3%	3,9%	-17,2%	20,3%	29,9	37,3	39,1	40,9	47,4	5,7%	-4,6%	-2,6%	15,5%	
Indonésie	7,7	8,6	9,4	9,5	10,6%	-8,3%	-1,2%	-12,8%	87,0	99,2	103,6	97,0	103,3	5,1%	-4,2%	6,8%	-0,8%	
Taiwan	3,3	5,6	5,3	1,8	-35,4%	5,9%	192,7%	17,9%	371,3	391,1	428,3	371,2	288,9	1,8%	-8,7%	15,4%	9,3%	
Pakistan	3,5	5,2	5,0	4,4	-14,3%	3,8%	17,7%	-9,0%	187,6	253,7	230,1	197,8	186,5	-1,1%	10,3%	16,3%	13,2%	
Vietnam	4,1	5,0	3,7	4,9	38,2%	35,7%	-18,5%	-6,4%	74,9	85,8	61,7	60,2	43,9	18,9%	39,1%	2,6%	37,1%	
<b>Océanie</b>	<b>59,7</b>	<b>85,9</b>	<b>82,8</b>	<b>100,2</b>	<b>-7,5%</b>	<b>3,7%</b>	<b>3,3%</b>	<b>72,0%</b>	<b>7,0</b>	<b>8,7</b>	<b>9,2</b>	<b>9,3</b>	<b>9,7</b>	<b>11,1%</b>	<b>-5,4%</b>	<b>-0,9%</b>	<b>-27,6%</b>	
<b>TOTAL</b>	<b>8,5</b>	<b>11.232,4</b>	<b>10.364,3</b>	<b>10.527,6</b>	<b>2,6%</b>	<b>8,4%</b>	<b>3,4%</b>	<b>2,9%</b>	<b>6253,3</b>	<b>8051,4</b>	<b>7.957,7</b>	<b>8.007,9</b>	<b>7.699,6</b>	<b>0,8%</b>	<b>1,2%</b>	<b>4,8%</b>	<b>2,6%</b>	

\* Les données incluent les vêtements en maille et n'englobent pas le code produit 30061090 (autres articles stériles).

Source : Fedustria (ICN)

Tableau 7-15 : Commerce extérieur belge de produits textiles (hors confection). Ventilation selon la consommation finale (en valeur)\*

	Exportations											Importations										
	2016 (9 mois)	2015	2014*	2013	2012	2016	2015*	2014	2013	2012	2011	2016 (9 mois)	2015	2014	2013	2012	2016	2015*	2014	2013	2012	2011
	x 1.000.000 EUR	x 1.000.000 EUR	x 1.000.000 EUR	x 1.000.000 EUR	x 1.000.000 EUR	(9 mois)	2015	2014	2013	2012	2011	x 1.000.000 EUR	x 1.000.000 EUR	x 1.000.000 EUR	x 1.000.000 EUR	x 1.000.000 EUR	(9 mois)	2015	2014	2013	2012	2011
<b>MATIERES PREMIERES</b>	<b>727,3</b>	<b>1.073,3</b>	<b>1.030,6</b>	<b>972,5</b>	<b>882,4</b>	<b>-9,1%</b>	<b>4,1%</b>	<b>6,0%</b>	<b>10,2%</b>	<b>1,2%</b>	<b>19,1%</b>	<b>346,5</b>	<b>490,9</b>	<b>480,2</b>	<b>464,5</b>	<b>431,5</b>	<b>-2,1%</b>	<b>2,2%</b>	<b>3,4%</b>	<b>7,6%</b>	<b>-3,7%</b>	<b>21,7%</b>
Fibres	629,2	933,7	887,6	830,3	755,1	-9,6%	5,2%	6,9%	10,0%	-0,9%	19,4%	311,6	441,0	415,5	402,1	377,8	-1,8%	6,1%	3,3%	6,4%	-8,8%	22,3%
Autres	98,1	139,5	143,0	142,1	127,3	-5,5%	-2,4%	0,6%	11,6%	15,2%	17,0%	34,9	49,9	64,7	62,4	53,7	-4,9%	-22,8%	3,8%	16,2%	58,5%	14,0%
<b>PRODUITS SEMI-FINIS</b>	<b>701,7</b>	<b>954,1</b>	<b>909,1</b>	<b>1.116,7</b>	<b>1.112,7</b>	<b>-2,5%</b>	<b>5,0%</b>	<b>-1,4%</b>	<b>0,4%</b>	<b>-6,9%</b>	<b>2,9%</b>	<b>809,8</b>	<b>1.069,6</b>	<b>1.028,7</b>	<b>1.101,2</b>	<b>1.141,1</b>	<b>-0,1%</b>	<b>4,0%</b>	<b>5,2%</b>	<b>-3,5%</b>	<b>-8,5%</b>	<b>7,9%</b>
Fils	268,1	356,0	338,6	357,8	375,3	1,1%	5,2%	-5,4%	-4,7%	-11,0%	5,8%	448,3	591,6	547,3	541,1	553,6	-1,0%	8,1%	1,1%	-2,3%	-14,3%	6,1%
Tissus d'habillement	388,4	532,7	508,0	598,7	592,5	-4,0%	4,9%	2,8%	1,0%	-5,9%	1,8%	318,6	420,3	418,6	427,5	461,0	2,0%	0,4%	10,5%	-7,3%	-3,8%	10,4%
Etoffes de bonneterie	45,3	65,4	62,5	160,1	144,8	-9,5%	4,6%	-8,2%	10,6%	0,7%	-0,2%	42,9	57,8	62,8	132,6	126,5	-5,0%	-8,0%	4,9%	4,8%	3,5%	7,9%
<b>PRODUITS FINIS</b>	<b>6.987,3</b>	<b>9.092,4</b>	<b>8.328,5</b>	<b>8.341,9</b>	<b>8.139,9</b>	<b>4,4%</b>	<b>9,2%</b>	<b>3,8%</b>	<b>2,5%</b>	<b>-6,6%</b>	<b>3,0%</b>	<b>4.976,7</b>	<b>6.332,2</b>	<b>6.307,6</b>	<b>6.319,4</b>	<b>6.002,4</b>	<b>1,2%</b>	<b>0,4%</b>	<b>4,6%</b>	<b>5,3%</b>	<b>-2,2%</b>	<b>11,3%</b>
Textiles techniques (**)	1.736,0	2.493,3	2.388,8	2.917,3	2.885,2	-6,4%	4,4%	0,4%	1,1%	-9,4%	-1,1%	1.313,2	1.705,8	1.638,6	2.047,5	2.001,0	2,0%	4,1%	1,6%	2,3%	-3,9%	9,4%
Textiles d'intérieur	1.849,4	2.512,7	2.346,3	2.022,9	2.131,0	1,3%	7,1%	5,7%	-5,1%	-6,1%	-2,2%	754,6	1.053,5	1.039,7	829,1	806,4	-1,7%	1,3%	8,4%	2,8%	-10,6%	16,1%
dont :																						
Tapis	1168,1	1549,6	1435,6	1360,1	1.439,4	1,9%	7,9%	5,6%	-5,5%	-4,2%	-3,8%	177,5	241,9	211,5	183,7	190,4	0,3%	14,4%	15,1%	-3,5%	-21,0%	24,1%
Bonneterie et vêtements et accessoires du vêtement, en bonneterie	3.401,9	4.086,5	3.593,4	3.401,7	3.123,7	13,0%	13,7%	5,6%	8,9%	-4,3%	11,7%	2.908,9	3.572,9	3.629,4	3.442,7	3.195,0	1,6%	-1,6%	5,4%	7,8%	1,3%	11,1%
<b>PRODUITS TEXTILES DIVERS</b>	<b>94,8</b>	<b>112,7</b>	<b>96,1</b>	<b>96,5</b>	<b>98,6</b>	<b>14,5%</b>	<b>17,3%</b>	<b>-0,4%</b>	<b>-2,2%</b>	<b>-2,9%</b>	<b>2,9%</b>	<b>120,3</b>	<b>158,7</b>	<b>141,1</b>	<b>122,9</b>	<b>124,6</b>	<b>0,4%</b>	<b>12,5%</b>	<b>14,9%</b>	<b>-1,4%</b>	<b>-2,2%</b>	<b>5,4%</b>
<b>TOTAL</b>	<b>8.511,1</b>	<b>11.232,4</b>	<b>10.364,3</b>	<b>10.527,6</b>	<b>10.233,6</b>	<b>2,6%</b>	<b>8,4%</b>	<b>3,4%</b>	<b>2,9%</b>	<b>-6,0%</b>	<b>4,1%</b>	<b>6.253,3</b>	<b>8.051,4</b>	<b>7.957,7</b>	<b>8.007,9</b>	<b>7.699,6</b>	<b>0,8%</b>	<b>1,2%</b>	<b>4,8%</b>	<b>4,0%</b>	<b>-3,3%</b>	<b>11,1%</b>
<b>TOTAL SANS BONNETERIE</b>	<b>5.109,2</b>	<b>7.146,0</b>	<b>6.770,9</b>	<b>7.125,9</b>	<b>7.109,9</b>	<b>-3,3%</b>	<b>5,5%</b>	<b>2,4%</b>	<b>0,2%</b>	<b>-6,7%</b>	<b>1,2%</b>	<b>3.344,3</b>	<b>4.478,5</b>	<b>4.328,3</b>	<b>4.565,2</b>	<b>4.504,6</b>	<b>0,2%</b>	<b>3,5%</b>	<b>4,3%</b>	<b>1,3%</b>	<b>-6,3%</b>	<b>11,2%</b>

\* Les données n'englobent pas le code produit 30061090 (autres articles stériles).

\*\* Textiles techniques au sens large

Source : Fedustria (ICN)

Tableau 7-16 : Valeur de la production dans l'industrie textile et de l'habillement selon le lieu de production (Nacebel 2008, x 1000 €)\*

		1) Valeur de la production intérieure livrée et traitements et services industriels		2) Valeur des livraisons de produits fabriqués à l'étranger dans le cadre d'un travail à façon (Code 12)		3) Valeur des livraisons commerciales = vente de biens achetés*	
		x 1000 EUR	Variation en %	x 1000 EUR	Variation en %	x 1000 EUR	Variation en %
<b>Textile</b>	<b>2009</b>	3.021.796		75.237		230.147	
<b>(Nace 13)</b>	<b>2010</b>	3.298.183	9,1%	71.572	-4,9%	239.911	4,2%
	<b>2011</b>	3.086.323	-5,6%	87.438	22,2%	244.071	1,7%
	<b>2012</b>	2.767.044	-10,3%	55.057	-37,0%	277.291	13,6%
	<b>2013</b>	2.579.549	-6,8%	57.307	4,1%	260.010	-6,2%
	<b>2014</b>	2.645.991	2,6%	70.139	22,4%	284.698	9,5%
	<b>2015</b>	2.839.514	7,3%	71.267	1,6%	293.669	3,2%
<b>Habillement</b>	<b>2009</b>	117.903		419.936		931.677	
<b>(Nace 14)</b>	<b>2010</b>	107.378	-8,9%	453.527	8,0%	559.210	-40,0%
	<b>2011</b>	105.213	-2,0%	478.466	5,5%	430.561	-23,0%
	<b>2012</b>	106.598	1,3%	512.034	7,0%	457.390	6,2%
	<b>2013</b>	97.684	-8,4%	498.519	-2,6%	445.500	-2,6%
	<b>2014</b>	97.957	0,3%	514.326	3,2%	456.395	2,4%
	<b>2015</b>	92.803	-5,3%	455.940	-11,4%	75.578	-83,4%

\* La forte baisse des livraisons commerciales dans le secteur de l'habillement en 2010 est dû au fait qu'un grand déclarant a cessé ses activités de travail à façon à l'étranger et ne fait plus que du commerce, de sorte qu'il ne répond plus à l'enquête PRODCOM depuis mai 2010.

Source : Statistics Belgium, PRODCOM (entreprises occupant au moins 20 personnes ou ayant un chiffre d'affaires annuel d'au moins 3 928 137 euros)

Tableau 7-17 : Productie van de kledingindustrie (in volume)

	Indice brut 2010 = 100	Variation			
2000	180,0				
2001	188,4			4,7%	
2002	186,0			-1,3%	
2003	176,2			-5,3%	
2004	146,2			-17,0%	
2005	146,8			0,4%	
2006	142,2			-3,2%	
2007	134,0			-5,7%	
2008*	123,0			-	
2009	103,6			-15,8%	
2010	100,0			-3,5%	
2011	95,8			-4,2%	
2012	87,0			-9,2%	
2013	79,6			-8,4%	
2014	75,6			-5,1%	
2015	75,7			0,1%	
2015 J	88,4				
F	107,7				
M	75,2	T 1		-5,2%	
A	58,0				
M	58,3				
J	71,6	T 2	15,0%	S 1	2,2%
J	72,4				
A	119,8				
S	83,4	T 3	2,3%		
O	60,6				
N	47,1				
D	65,5	T 4	-8,0%	S 2	-1,9%
2016 J	76,1				
F	115,2				
M	73,5	T 1	-2,4%		
A	50,7				
M	53,5				
J	66,7	T 2	-9,0%	S 1	-5,1%
J	84,5				
A	96,4				
S	63,3	T 3	-11,4%		
O	40,0				

\*Les seuils de réponse des entreprises à Prodcum ont été relevés le 1<sup>er</sup> janvier 2008 ; le seuil n'est plus fixé à 10 travailleurs ou 2,5 millions d'euros de chiffre d'affaires, mais à 20 travailleurs ou ayant un chiffre d'affaires annuel d'au moins 3 928 137 euros).

Source : Statistics Belgium, PRODCOM, Nace-BEL 14



Tableau 7-18 : Chiffre d'affaires de l'industrie de l'habillement (Nace-BEL 14)

	Habillement (Nace 14)		Habillement fourrures exclues (141)		Habillement Nace 18 (NACE-BEL 2003)	
	x 1.000.000 EUR	Variation en %	x 1.000.000 EUR	Variation en %	x 1.000.000 EUR	Variation en %
2005	1.937,4	-	1.871,6		1.942,9	4,0%
2006	1.745,7	-9,9%	1.678,1	-10,3%	1.770,8	-8,9%
2007	1.604,9	-8,1%	1.549,8	-7,6%	1.732,9	-2,1%
2008	-	-	1.467,9	-5,3%	1.612,5	-6,9%
2009	1.362,6	-	1.325,6	-9,7%	1.472,7	-8,7%
2010	-	-	1.331,2	0,4%	1.459,0	-0,9%
2011*	781,5	-	739,2	-44,5%	1.525,2	4,5%
2012	776,7	-0,6%	741,3	0,3%	-	-
2013	-	-	682,7	-7,7%	-	-
2014	-	-	659,5	-3,4%	-	-
2015	-	-	701,9	6,4%	-	-
2010 I	379,9	-7,1%	370,4	-7,3%	402,9	-9,4%
II	-	-	272,4	-7,4%	301,9	-7,4%
III	394,0	7,1%	383,1	7,4%	415,3	5,3%
IV	315,7	-	305,4	10,9%	338,9	12,0%
2011 I*	227,5	-40,1%	216,7	-41,5%	447,4	11,0%
II	179,5	-	169,1	-37,9%	345,9	14,6%
III	-	-	199,6	-47,9%	386,8	-6,8%
IV	-	-	153,9	-49,6%	345,1	1,8%
2012 I	231,6	-	222,6	2,7%	253,7	-43,3%
II	165,5	-	156,6	-7,3%	-	-
III	209,4	-	200,7	0,5%	-	-
IV	168,7	-	159,4	3,6%	-	-
2013 I	211,2	-8,8%	202,5	-9,0%	-	-
II	155,2	-6,2%	146,9	-6,2%	-	-
III	199,8	-4,6%	191,3	-4,7%	-	-
IV	-	-	142,0	-10,9%	-	-
2014 I	210,8	-0,2%	204,8	1,2%	-	-
II	129,8	-16,4%	125,1	-14,8%	-	-
III	198,7	-0,6%	192,7	0,7%	-	-
IV	-	-	136,8	-3,7%	-	-
2015 I	-	-	211,4	3,2%	-	-
II	-	-	153,2	22,5%	-	-
III	-	-	191,0	-0,9%	-	-
IV	157,0	-	146,3	6,9%	-	-
2016 I	222,5	-	210,8	-0,3%	-	-
II	161,4	-	153,0	-0,1%	-	-
III**	-	-	187,0	-2,1%	-	-

\* Le chiffre d'affaires a fortement diminué en 2011, les statistiques n'englobant plus les chiffres d'une multinationale qui, depuis 2011, ne produit plus de vêtements en Belgique et n'a conservé que des activités de grossiste.

\*\*Données provisoires

Source : Statistics Belgium, Déclarations de TVA

Tableau 7-19 : Chiffre d'affaires intérieur de l'industrie de l'habillement (Nace-BEL 14)

	Habillement (Nace 14)		Habillement fourrures exclues (141)	
	x 1.000.000 EUR	Variation en %	x 1.000.000 EUR	Variation en %
2005	584,7	-	553,9	-
2006	-	-	419,1	-24,3%
2007	482,2	-	459,2	9,6%
2008	-	-	436,4	-5,0%
2009	378,0	-	359,2	-17,7%
2010	-	-	396,0	10,2%
2011	402,4	-	383,7	-3,1%
2012	-	-	363,0	-5,4%
2013	-	-	336,3	-6,5%
2014	-	-	336,3	0,0%
2015	-	-	348,8	3,7%
2010 I	-	-	110,3	-0,6%
II	-	-	84,3	20,6%
III	-	-	115,5	9,3%
IV	91,0	-	85,9	18,2%
2011 I	-	-	112,5	1,9%
II	88,5	-	84,8	0,6%
III	-	-	102,9	-10,9%
IV	-	-	83,6	-2,7%
2012 I	116,2	-	112,0	-0,5%
II	76,5	-13,6%	72,6	-14,4%
III	100,7	-	96,1	-6,6%
IV	83,9	-	79,1	-5,4%
2013 I	103,5	-10,9%	99,4	-11,2%
II	72,1	-5,7%	68,7	-5,4%
III	100,8	0,1%	95,3	-0,8%
IV	-	-	72,9	-7,8%
2014 I	109,7	5,9%	105,0	5,6%
II	68,0	-5,8%	64,0	-6,8%
III	101,2	0,4%	96,7	1,4%
IV	-	-	70,7	-3,1%
2015 I	-	-	105,5	0,4%
II	-	-	71,7	12,0%
III	-	-	94,7	-2,0%
IV	-	-	77,0	8,9%
2016 I	-	-	107,0	1,4%
II	-	-	73,3	2,3%
III*	-	-	92,7	-2,1%

\*Données provisoires

Source : Statistics Belgium, Déclarations de TVA

Tableau 7-20 : Exportations de l'industrie de l'habillement (Nace-BEL 14)

	Habillement (Nace 14)		Habillement fourrures exclues (141)	
	x 1.000.000 EUR	Variation en %	x 1.000.000 EUR	Variation en %
2005	1.352,7	-	1.317,7	-
2006	-	-	1.259,1	-4,4%
2007	1.122,6	-	1.090,6	-13,4%
2008	-	-	1.031,6	-5,4%
2009	984,6	-	966,4	-6,3%
2010	-	-	935,2	-3,2%
2011	379,1	-	355,5	-62,0%
2012	-	-	378,3	6,4%
2013	-	-	346,4	-8,7%
2014	-	-	323,2	-6,7%
2015	-	-	353,1	9,3%
2010 I	-	-	260,0	-9,9%
II	-	-	188,1	-16,1%
III	-	-	267,6	6,6%
IV	224,7	-	219,5	8,3%
2011 I	-	-	104,2	-59,9%
II	91,0	-	84,3	-55,2%
III	-	-	96,8	-63,8%
IV	-	-	70,3	-68,0%
2012 I	115,3	-	110,6	6,2%
II	89,0	-2,2%	84,0	-0,3%
III	108,7	-	104,6	8,1%
IV	84,9	-	80,3	14,3%
2013 I	107,7	-6,6%	103,1	-6,8%
II	83,1	-6,7%	78,2	-6,9%
III	99,0	-8,8%	96,0	-8,2%
IV	-	-	69,1	-14,0%
2014 I	101,1	-6,1%	99,8	-3,2%
II	61,8	-25,6%	61,1	-21,9%
III	97,5	-1,6%	96,1	0,1%
IV	-	-	66,2	-4,3%
2015 I	-	-	105,9	6,1%
II	-	-	81,5	33,4%
III	-	-	96,3	0,3%
IV	-	-	69,3	4,8%
2016 I	-	-	103,8	-2,0%
II	-	-	79,6	-2,3%
III*	-	-	94,4	-2,0%

\*Données provisoires

Source : Statistics Belgium, Déclarations de TVA

Tableau 7-21 : Indices des prix à la production (articles d'habillement, Nace-BEL 18)\*

	2010=100	Variation en %			
2005	89,2				4,3%
2006	89,6				0,4%
2007**	95,1				6,1%
2008	95,4				0,2%
2009	98,4				3,2%
2010	100,0				1,6%
2011	102,1				2,1%
2012	103,2				1,1%
2013	103,2				0,0%
2014	103,4				0,1%
2015	104,5				1,1%
2015 J	103,7				
F	103,9				
M	103,9	T 1	0,2%		
A	103,8				
M	104,1				
J	104,1	T 2	0,5%	S 1	0,4%
J	104,5				
A	105,1				
S	105,2	T 3	1,6%		
O	105,2				
N	105,3				
D	105,5	T 4	2,2%	S 2	1,9%
2016 J	106,2				
F	106,5				
M	106,4	T 1	2,5%		
A	106,7				
M	106,7				
J	106,8	T 2	2,7%	S 1	2,6%
J	107,0				
A	107,3				
S	107,5	T 3	2,2%		
O	107,7				
N	107,7				

\* Industrie de l'habillement, fourrures exclues.

\*\* La montée exceptionnelle des prix en janvier 2007 est la conséquence d'une modification dans la composition de l'index.

Source : Statistics Belgium

**Tableau 7-22 : Enquête de conjoncture BNB : évaluation des stocks, des commandes intérieures et extérieures et des perspectives d'emploi dans l'industrie de l'habillement**

		Stocks (*)	Commandes intérieures (**)	Commandes extérieures (**)	Perspectives d'emploi (***)	Durée moyenne d'activité assurée (mois)	Données brutes désaisonnalisées
2013	J	21,0	-12,0	16,9	-19,9	2,36	-19,5
	F	6,5	3,1	-49,7	-29,8	2,24	-26,9
	M	-4,3	-32,9	7,1	-24,6	2,11	-19,4
	A	11,8	-7,2	-30,4	-35,4	2,21	-32,5
	M	-14,1	-5,8	-50,2	-28,3	1,51	-17,0
	J	13,9	-19,5	-43,3	-40,3	1,76	-29,0
	J	5,9	-2,6	-38,9	-29,4	1,87	-20,4
	A	-40,7	-30,3	-17,4	-38,3	1,71	-14,4
	S	-25,8	-36,4	-11,1	-37,7	1,59	-21,5
	O	-19,2	-32,0	-13,1	-43,0	1,68	-25,4
	N	-8,0	-39,9	-15,0	-25,6	1,71	-24,1
	D	-1,1	-42,8	-55,2	-47,1	1,79	-34,1
2014	J	-21,8	-41,4	-44,5	-40,0	1,80	-29,6
	F	-18,6	-25,1	-10,1	-32,0	1,83	-10,2
	M	26,4	-32,8	-31,3	-27,3	1,97	-22,5
	A	-4,2	-30,3	13,9	-28,0	1,90	-10,5
	M	20,6	-9,8	-26,4	-29,2	1,8	-18,6
	J	-1,6	-21,9	-0,4	-34,0	1,8	-21,6
	J	0,8	-51,5	-35,2	-47,6	1,8	-31,1
	A	-4,2	-3,4	9,8	-12,5	1,7	-15,2
	S	4,2	-21,2	6,7	-15,4	1,6	-20,7
	O	9,9	-34,4	0,0	-14,9	1,8	-21,0
	N	-9,7	-3,9	-20,6	-37,2	1,6	-26,7
	D	8,5	-23,1	6,8	-63,3	1,6	-41,5
2015	J	14,4	-36,5	-63,3	-45,4	1,8	-43,3
	F	12,8	-28,3	-29,6	-32,8	1,7	-26,5
	M	4,1	-14,0	-24,5	-18,0	1,5	-23,8
	A	24,0	-24,7	-12,3	-22,0	1,8	-29,3
	M	19,2	-30,5	13,9	-20,9	1,8	-24,3
	J	13,4	-42,1	-47,8	-31,8	1,6	-29,0
	J	20,1	1,8	-42,3	-37,6	1,6	-33,3
	A	33,3	-49,1	-82,5	-39,1	1,5	-41,0
	S	39,0	-28,7	-62,6	-45,6	1,6	-33,3
	O	-17,7	-19,1	-50,0	-33,1	1,6	-17,7
	N	-7,0	-31,6	-2,7	-17,7	1,5	-22,4
	D	-12,0	-39,5	-38,4	-42,6	1,7	-21,9
2016	J	44,5	-26,0	-42,1	-46,4	1,7	-45,8
	F	-13,5	-29,8	-44,3	-45,0	1,7	-27,9
	M	4,4	-31,5	-46,8	-56,7	2,8	-39,4
	A	-9,0	-41,8	-1,3	-52,6	1,7	-35,4
	M	-16,4	-28,1	-0,5	-64,5	1,6	-40,5
	J	35,7	-28,0	-29,0	-57,2	1,6	-45,8
	J	18,4	-21,3	27,1	-35,8	1,9	-20,8
	A	23,4	-23,9	-9,3	-55,8	1,8	-38,9
	S	23,7	-28,6	-6,7	-49,8	1,6	-37,6
	O	38,8	-41,7	-2,0	-43,1	1,5	-33,3
	N	-12,2	-16,4	16,8	-24,6	1,5	-13,1
	D	39,8	-41,6	-3,6	-35,7	1,6	-27,2

(\*) Solde des réponses indiquant que le stock est supérieur à la normale ou inférieur

(\*\*) Solde des réponses indiquant une hausse ou une baisse

(\*\*\*) Solde des réponses indiquant une hausse ou une baisse attendue de leur emploi durant les trois mois suivants

Source : BNB

**Tableau 7-23 : Taux d'utilisation des capacités de production et obstacles à la production en raison d'une demande insuffisante dans l'industrie de l'habillement**

	Taux d'utilisation des capacités de production	Pourcentage des entreprises se heurtant à des obstacles à la production en raison d'une demande insuffisante
1998	70,0%	72,8%
1999	67,0%	70,5%
2000	67,0%	66,0%
2001	69,0%	60,5%
2002	65,0%	60,3%
2003	65,0%	68,8%
2004	62,6%	64,5%
2005	61,9%	58,8%
2006	74,7%	47,8%
2007	74,2%	56,8%
2008	71,1%	68,8%
2009	64,9%	71,3%
2010	67,2%	72,3%
2011	69,8%	62,3%
2012	68,1%	73,6%
2013	73,1%	68,2%
2014	71,8%	73,6%
2015	61,7%	70,0%
2010 J	66,9%	78%
A	59,6%	78%
J	73,4%	61%
O	69,0%	72%
2011 J	71,0%	52%
A	67,4%	58%
J	70,9%	59%
O	69,8%	80%
2012 J	72,8%	67%
A	56,4%	73%
J	71,8%	71%
O	71,2%	83%
2013 J	71,5%	68%
A	75,9%	69%
J	76,4%	59%
O	68,6%	76%
2014 J	69,9%	77%
A	73,9%	71%
J	74,0%	68%
O	69,5%	79%
2015 J	59,1%	73%
A	60,8%	79%
J	64,6%	73%
O	62,5%	56%
2016 J	54,4%	74%
A	58,1%	86%
J	65,4%	78%
O	70,9%	86%

Source : Banque Nationale – Enquête sur les capacités de production

Tableau 7-24 : Investissements dans l'industrie de l'habillement (Nace-BEL 14)

	Habillement (Nace 14)		Habillement fourrures exclues (141)	
	x 1.000.000 EUR	Variation en %	x 1.000.000 EUR	Variation en %
2005	25,0	-	21,4	-
2006	21,9	-12,4%	20,3	-5,4%
2007	22,8	4,3%	21,7	7,0%
2008	21,0	-8,2%	20,0	-8,0%
2009	24,2	15,2%	22,8	14,1%
2010	21,2	-12,2%	20,3	-10,8%
2011	23,5	10,9%	22,1	8,5%
2012	20,3	-13,9%	19,7	-10,8%
2013	13,4	-	12,3	-37,2%
2014	12,7	-4,8%	12,1	-2,0%
2015	-	-	-	-
2010 I	6,4	48,5%	6,2	50,3%
II	2,8	-49,2%	2,6	-47,6%
III	7,2	-22,8%	7,1	-20,6%
IV	4,8	-3,4%	4,5	-7,1%
2011 I	5,2	-18,8%	4,9	-20,6%
II	5,3	86,8%	5,0	91,0%
III	5,9	-18,4%	5,8	-18,5%
IV	7,2	49,5%	6,5	43,4%
2012 I	5,0	-3,4%	4,9	-0,2%
II	5,8	10,8%	5,7	14,5%
III	5,0	-15,2%	4,8	-17,0%
IV	-	-	4,3	-33,5%
2013 I	3,7	-25,4%	3,6	-27,0%
II	3,4	-41,7%	2,9	-48,3%
III	3,5	-29,6%	3,3	-31,9%
IV	2,8	-	2,6	-39,7%
2014 I	3,1	-17,6%	2,6	-25,8%
II	3,1	-8,3%	3,0	2,3%
III	2,4	-32,4%	2,3	-28,7%
IV	4,2	52,0%	4,1	59,4%
2015 I	5,3	71,8%	4,8	82,3%
II	-	-	-	-
III	3,3	40,3%	-	-
IV	6,5	-	6,1	48,5%
2016 I	-	-	6,6	37,3%
II	5,1	-	5,0	-
III*	5,5	65,3%	5,3	-

\*Données provisoires

Source : Statistics Belgium, Déclarations de TVA

Tableau 7-25 : Investissements dans l'industrie de la bonneterie et de la confection

1. Evolution des investissements par rapport à l'année précédente <sup>1</sup>			2. Destination des investissements <sup>1</sup>		2. Répartition des investissements selon la finalité économique (en % du total des investissements) <sup>2</sup>				
					Investissements de remplacement	Investissements d'extension	Investissements de rationalisation	Autres + indéterminé	
Terrains et constructions	Machines, outillage, mobilier et matériel roulant								
			Réalisations	87%	12%	1%	0%		
2008	Réalisations	-15,7%	Réalisations	68%	31%	1%	0%		
2009	Réalisations	73,3%	Réalisations	8%	90%	0%	2%		
2010	Réalisations	-48,9%	Réalisations	57%	43%	0%	0%		
2011	Réalisations	57,6%	Réalisations	12%	86%	-	2%		
2012	Réalisations	118,7%	Réalisations	7%	93%	-	-		
2013	Réalisations	-53,8%	8%	92%	Réalisations	59%	36%	-	5%
2014	Réalisations	26,1%	12%	88%	Réalisations	34%	66%	-	-
2015	Réalisations	160,3%	39%	61%	Estimations	43%	57%	-	-
2016	Estimations	-27,0%	58%	42%	Prévisions	72%	19%	-	-

Source : BNB, Enquête sur les investissements (1. printemps 2016, 2. automne 2015)



Tableau 7-26 : Emploi dans l'industrie de l'habillement et de la confection\*

	Total	en %	Ouvriers	en %	Employés	en %
1990	37.655					
1991	34.972	-7,1%				
1992	31.451	-10,1%				
1993	29.523	-6,1%				
1994	28.312	-4,1%				
1995	26.504	-6,4%				
1996	25.000	-5,7%				
1997	24.200	-3,2%				
1998	23.066	-4,7%				
1999	21.527	-6,7%				
2000	20.279	-5,8%				
2001	19.477	-4,0%				
2002	17.867	-8,3%				
<b>Données 1<sup>er</sup> trimestre</b>						
2003*	19.544		13.751		5.793	
2004	18.495	-5,4%	12.966	-5,7%	5.529	-4,6%
2005	18.252	-1,3%	12.572	-3,0%	5.680	2,7%
2006	17.677	-3,2%	11.897	-5,4%	5.780	1,8%
2007	17.072	-3,4%	11.152	-6,3%	5.920	2,4%
2008	17.340	1,6%	11.035	-1,0%	6.305	6,5%
2008 4e trimestre	16.523		10.452		6.071	
2009	16.317	-5,9%	10.274	-6,9%	6.043	-4,2%
2009 4e trimestre	15.554	-5,9%	9817	-6,1%	5.737	-5,5%
2010	15.483	-5,1%	9646	-6,1%	5.837	-3,4%
2011	15.206	-1,8%	9435	-2,2%	5.771	-1,1%
2011 2e trimestre	15.079		9334		5.745	
2011 3e trimestre	15.294		9429		5.865	
2011 4e trimestre	14.953		9145		5.808	
2012	14.787	-2,8%	9081	-3,8%	5.706	-1,1%
2012 2e trimestre	14.698	-2,5%				
2012 4e trimestre	14.029	-6,2%	8638	-5,5%	5.391	-7,2%
2013 2e trimestre	13.721	-6,6%	8326		5.395	
2013 4e trimestre	13.309	-5,1%	7966	-7,8%	5.343	-0,9%
2014	13.196		7841		5.355	
2e trimestre	13.590	-1,0%	8088	-2,9%	5.502	2,0%
3e trimestre	13.342		7948		5.394	
2015	13.156	-0,3%	7722	-1,5%	5.434	1,5%
3e trimestre	13.168	-1,3%	7753	-2,5%	5.415	0,4%
4e trimestre	12.992		7583		5.409	
2016 1 <sup>er</sup> trimestre	12.839		7519		5.320	
2e trimestre	13.011		7689		5.322	
3e trimestre	13.089		7684		5.405	

\* À partir de 2003 : données de la Banque-carrefour. Les chiffres du Fonds concernent les déclarations en fonction de la description des compétences des commissions paritaires 109 et 215. Jusqu'à 2002, le Fonds puisait ses données dans les déclarations à l'ONSS (que les employeurs devaient envoyer au Fonds). Étant donné qu'environ 700 entreprises ne transmettaient jamais ces données, les chiffres antérieurs à 2003 sont inférieurs à l'emploi réel. On ne tient pas compte des départs éventuels en cours de trimestre.

Source : Fonds social de garantie

Tableau 7-27 : Travailleurs occupés dans l'industrie de l'habillement (données ONSS, par trimestre)

	Ouvriers	Variation par rapport à l'année précédente	Employés	Variation par rapport à l'année précédente	Total	Variation par rapport à l'année précédente
<b>2002</b>	6.365		2.160		8.525	
<b>2003</b>	5.828	-8,4%	2.131	-1,3%	7.959	-6,6%
<b>2004</b>	5.081	-12,8%	1.910	-10,4%	6.991	-12,2%
<b>2005</b>	4.604	-9,4%	1.902	-0,4%	6.506	-6,9%
<b>2006</b>	4.172	-9,4%	1.915	0,7%	6.087	-6,4%
<b>2007</b>	3.959	-5,1%	2.009	4,9%	5.967	-2,0%
<b>2008*</b>	4.056	2,5%	2.066	2,9%	6.122	2,6%
<b>2009</b>	3.679	-9,3%	1.949	-5,7%	5.627	-8,1%
<b>2010</b>	3.344	-9,1%	1.909	-2,0%	5.253	-6,6%
<b>2011</b>	3.099	-7,3%	1.877	-1,7%	4.976	-5,3%
<b>2012</b>	2.691	-13,2%	1.738	-7,4%	4.429	-11,0%
<b>2013</b>	2.366	-12,1%	1.642	-5,6%	4.008	-9,5%
<b>2014</b>	2.158	-8,8%	1.342	-18,3%	3.500	-12,7%
<b>2015</b>	1.974	-8,5%	1.334	-0,5%	3.308	-5,5%
<b>2010 I</b>	3.432	-10,1%	1.906	-5,9%	5.338	-8,6%
<b>II</b>	3.378	-10,0%	1.907	-2,7%	5.285	-7,5%
<b>III</b>	3.313	-8,8%	1.918	0,5%	5.231	-5,6%
<b>IV</b>	3.253	-7,5%	1.905	0,2%	5.158	-4,8%
<b>2011 I</b>	3.202	-6,7%	1.894	-0,6%	5.096	-4,5%
<b>II</b>	3.172	-6,1%	1.852	-2,9%	5.024	-4,9%
<b>III</b>	3.088	-6,8%	1.894	-1,3%	4.982	-4,8%
<b>IV</b>	2.932	-9,9%	1.868	-1,9%	4.800	-6,9%
<b>2012 I</b>	2.877	-10,1%	1.824	-3,7%	4.701	-7,8%
<b>II</b>	2.719	-14,3%	1.710	-7,7%	4.429	-11,8%
<b>III</b>	2.619	-15,2%	1.717	-9,3%	4.336	-13,0%
<b>IV</b>	2.547	-13,1%	1.702	-8,9%	4.249	-11,5%
<b>2013 I</b>	2.505	-12,9%	1.665	-8,7%	4.170	-11,3%
<b>II</b>	2.432	-10,6%	1.636	-4,3%	4.068	-8,2%
<b>III</b>	2.309	-11,8%	1.625	-5,4%	3.934	-9,3%
<b>IV</b>	2.218	-12,9%	1.640	-3,6%	3.858	-9,2%
<b>2014 I</b>	2.202	-12,1%	1.342	-19,4%	3.544	-15,0%
<b>II</b>	2.172	-10,7%	1.351	-17,4%	3.523	-13,4%
<b>III</b>	2.157	-6,6%	1.339	-17,6%	3.496	-11,1%
<b>IV</b>	2.102	-5,2%	1.334	-18,7%	3.436	-10,9%
<b>2015 I</b>	2.010	-8,7%	1.348	0,4%	3.358	-5,2%
<b>II</b>	2.001	-7,9%	1.339	-0,9%	3.340	-5,2%
<b>III</b>	1.958	-9,2%	1.341	0,1%	3.299	-5,6%
<b>IV</b>	1.927	-8,3%	1.309	-1,9%	3.236	-5,8%
<b>2016 I</b>	1.933	-3,8%	1.327	-1,6%	3.260	-2,9%
<b>II</b>	1.923	-3,9%	1.339	0,0%	3.262	-2,3%

\* À partir de 2008 selon la catégorie 14 dans la nomenclature NACE-BEL 2008

Source : ONSS, statistiques centralisées

Tableau 7-28 : Chômage dans l'industrie de l'habillement

	Chômage temporaire**	Variation par rapport à la période correspondante de l'année précédente				DEI*
2012 J	1.345					1.513
F	1.273					1.507
M	1.302	T 1	-2,5%			1.474
A	1.422					1.442
M	975					1.441
J	1.087	T 2	1,5%	S 1	-0,7%	1.445
J	714					1.447
A	788					1.439
S	1.354	T 3	1,4%			1.383
O	920					1.306
N	1.140					1.276
D	1.108	T 4	-10,7%	S 2	-5,3%	1.247
2013 J	911					1.202
F	1.020					1.175
M	1.084	T 1	-23,1%			1.138
A	1.002					1.149
M	1.013					1.129
J	1.167	T 2	-8,7%	S 1	-0,7%	1.124
J	620					1.145
A	825					1.155
S	983	T 3	-15,0%			1.131
O	741					1.120
N	1.080					1.134
D	687	T 4	-20,8%	S 2	-18,1%	1.151
2014 J	658					1.151
F	783					911
M	924	T 1	-21,6%			1.115
A	692					1.099
M	704					1.077
J	637	T 2	-36,1%	S 1	-0,7%	1.071
J	387					1.071
A	796					1.065
S	901	T 3	-14,2%			1.039
O	744					1.032
N	960					1.031
D	657	T 4	-5,9%	S 2	-9,9%	1.028
2015 J	771					1.046
F	743					1.046
M	786	T 1	-2,7%			1.033
A	664					998
M	707					979
J	578	T 2	-4,1%	S 1	-0,7%	974
J	380					979
A	618					979
S	569	T 3	-24,8%			941
O	695					920
N	736					910
D	424	T 4	-21,4%	S 2	-23,0%	892
2016 J	694					891
F	617					855
M	527	T 1	-20,1%			843
A	614					845
M	714					844
J	476	T 2	-7,4%	S 1	-0,7%	855
J	408					860
A	501					838
S	526	T 3	-8,4%			820
O	733					807
N	630					783
D		T 4	-26,5%	S 2	-18,2%	786

\* Demandeurs d'emploi inoccupés

Source : Office national de l'emploi

Tableau 7-29: Commerce extérieur belge de vêtements et accessoires tissés selon le concept national en fonction de la destination

	Exportations									Importations																																																																																																																																																																																																																																																																																																																																																																																																																																																																																																																																																																																																																																																																																																																																																										
	2012	2013	2014	2015	2016 (6 mois)	2012	2013	2014	2015	2012	2013	2014	2015	2016 (6 mois)	2012	2013	2014	2015																																																																																																																																																																																																																																																																																																																																																																																																																																																																																																																																																																																																																																																																																																																																																		
	x 1.000.000 EUR	x 1.000.000 EUR	x 1.000.000 EUR	x 1.000.000 EUR	x 1.000.000 EUR	2013	2014	2015	2016 (6 mois)	x 1.000.000 EUR	x 1.000.000 EUR	x 1.000.000 EUR	x 1.000.000 EUR	x 1.000.000 EUR	2013	2014	2015	2016 (6 mois)																																																																																																																																																																																																																																																																																																																																																																																																																																																																																																																																																																																																																																																																																																																																																		
<b>Union Européenne (27)</b>	<b>1.704,7</b>	<b>1.721,4</b>	<b>1.803,5</b>	<b>1.931,5</b>	<b>940,9</b>	<b>1,0%</b>	<b>4,8%</b>	<b>7,1%</b>	<b>1,7%</b>	<b>1.774,2</b>	<b>1.829,6</b>	<b>1.856,9</b>	<b>1.767,9</b>	<b>902,4</b>	<b>3,1%</b>	<b>1,5%</b>	<b>-4,8%</b>	<b>3,9%</b>																																																																																																																																																																																																																																																																																																																																																																																																																																																																																																																																																																																																																																																																																																																																																		
dont:																			Allemagne	325,2	328,4	347,9	356,0	176,3	1,0%	5,9%	2,3%	4,2%	385,0	401,8	403,7	397,3	202,7	4,4%	0,5%	-1,6%	4,0%	Espagne	112,8	121,4	116,3	113,0	51,3	7,6%	-4,2%	-2,8%	-3,3%	95,1	102,6	118,3	125,2	64,4	7,9%	15,3%	5,9%	10,9%	France	525,0	499,6	482,8	527,3	258,1	-4,9%	-3,4%	9,2%	3,3%	375,0	374,4	388,6	370,7	189,9	-0,2%	3,8%	-4,6%	4,1%	Royaume-Uni	183,6	192,7	211,5	250,0	118,0	4,9%	9,8%	18,2%	3,3%	68,6	77,7	83,2	68,8	45,9	13,3%	7,1%	-17,3%	32,7%	Italie	91,4	95,7	111,2	121,2	58,6	4,7%	16,2%	9,0%	-1,8%	202,7	206,3	188,8	161,4	77,8	1,8%	-8,5%	-14,5%	-4,7%	Pays-Bas	190,9	200,0	222,3	239,0	123,5	4,7%	11,2%	7,5%	0,1%	396,1	402,0	386,0	345,0	172,0	1,5%	-4,0%	-10,6%	2,0%	Pologne	40,2	32,5	38,0	52,3	29,6	-19,1%	17,0%	37,5%	24,1%	37,4	35,9	39,7	38,0	12,2	-4,3%	10,7%	-4,4%	-35,9%	Hongrie	4,8	6,7	7,8	8,8	3,6	40,8%	16,5%	12,5%	-9,7%	37,4	38,9	49,1	55,9	35,6	4,1%	26,2%	13,7%	38,7%	Tchéquie	20,0	20,8	25,4	30,0	14,0	3,7%	22,3%	18,0%	3,1%	15,9	14,7	14,8	15,7	6,3	-7,4%	0,9%	5,8%	-26,8%	Bulgarie	5,2	12,6	15,8	20,1	5,7	141,1%	25,5%	26,8%	-51,3%	11,9	24,6	34,1	36,0	16,8	106,9%	38,8%	5,7%	-12,1%	Roumanie	4,4	3,9	3,5	5,2	3,0	-11,5%	-10,7%	48,4%	18,3%	12,8	13,3	15,1	17,9	10,3	3,9%	13,5%	18,6%	6,3%	<b>Europe du sud et occidentale</b>	<b>68,7</b>	<b>65,5</b>	<b>64,3</b>	<b>55,5</b>	<b>23,2</b>	<b>-4,8%</b>	<b>-1,8%</b>	<b>-13,7%</b>	<b>-18,0%</b>	<b>90,7</b>	<b>95,6</b>	<b>82,9</b>	<b>68,3</b>	<b>30,1</b>	<b>5,4%</b>	<b>-13,3%</b>	<b>-17,6%</b>	<b>-12,0%</b>	hors UE, dont:																			Suisse	27,6	24,4	27,7	24,7	11,2	-11,6%	13,4%	-10,8%	-13,3%	6,2	6,2	6,1	3,9	2,0	0,1%	-0,2%	-37,2%	-3,2%	Turquie	8,1	8,4	9,6	11,2	3,9	3,5%	14,0%	17,1%	-28,4%	73,4	78,6	65,3	50,6	20,3	7,0%	-16,9%	-22,5%	-22,5%	ex-URSS	10,9	11,1	9,4	4,7	2,0	2,0%	-15,5%	-50,6%	-22,1%	0,0	0,0	0,0	0,0	0,0	5,6%	-37,9%	-40,4%	23,3%	Ukraine	1,8	3,5	2,8	2,0	0,8	94,4%	-20,5%	-27,8%	-11,9%	8,0	7,7	7,9	8,9	4,9	-3,4%	1,8%	13,5%	18,8%	<b>Sud-Est asiatique</b>	<b>68,9</b>	<b>71,8</b>	<b>71,1</b>	<b>86,5</b>	<b>52,6</b>	<b>4,2%</b>	<b>-1,0%</b>	<b>21,7%</b>	<b>34,1%</b>	<b>690,4</b>	<b>656,0</b>	<b>706,1</b>	<b>778,4</b>	<b>378,0</b>	<b>-5,0%</b>	<b>7,6%</b>	<b>10,2%</b>	<b>3,4%</b>	dont:																			Chine	14,2	17,8	18,3	19,9	11,7	25,1%	2,4%	8,9%	8,8%	372,7	352,8	398,8	406,7	189,9	-5,3%	13,0%	2,0%	-1,6%	Bangladesh	2,3	3,6	1,2	2,8	1,3	53,5%	-67,5%	135,2%	196,0%	80,8	104,1	88,1	109,4	54,2	28,7%	-15,3%	24,2%	1,4%	Inde	0,9	0,9	0,7	0,8	0,4	0,7%	-16,1%	8,6%	12,4%	39,3	35,0	36,9	48,3	30,4	-10,8%	5,4%	30,8%	52,7%	Vietnam	0,1	0,1	0,2	0,2	0,1	29,5%	98,9%	-16,5%	69,9%	93,8	70,2	82,6	96,4	51,6	-25,2%	17,7%	16,7%	13,9%	Pakistan	0,0	0,1	0,0	0,1	0,0	59,8%	-52,2%	163,2%	119,5%	25,3	18,4	23,0	27,7	12,1	-27,3%	25,3%	20,5%	-7,8%	Indonésie	0,1	0,4	0,2	0,3	0,2	193,8%	-54,2%	73,3%	36,4%	36,5	32,2	28,3	30,8	12,4	-11,9%	-12,0%	8,8%	-15,8%	Japon	35,5	32,4	30,2	32,6	19,9	-8,8%	-6,5%	7,9%	42,1%	1,0	0,8	0,8	1,0	0,5	-15,9%	-7,2%	23,6%	-1,9%	<b>Afrique du Nord</b>	<b>26,1</b>	<b>24,0</b>	<b>24,2</b>	<b>25,1</b>	<b>13,4</b>	<b>-7,8%</b>	<b>0,7%</b>	<b>3,7%</b>	<b>3,4%</b>	<b>120,8</b>	<b>113,6</b>	<b>92,4</b>	<b>81,8</b>	<b>48,3</b>	<b>-6,0%</b>	<b>-18,6%</b>	<b>-11,5%</b>	<b>6,7%</b>	dont:																			Tunisie	21,2	18,8	19,2	20,5	10,9	-11,3%	1,7%	6,7%	0,2%	110,9	102,7	79,8	69,4	41,5	-7,4%	-22,3%	-12,9%	5,2%	Maroc	2,8	3,4	3,3	3,6	1,9	22,0%	-0,7%	7,6%	23,8%	7,2	7,9	9,1	8,1	4,9	9,8%	14,9%	-10,4%	29,4%	<b>Amérique du Nord</b>	<b>40,8</b>	<b>28,0</b>	<b>31,7</b>	<b>37,8</b>	<b>19,7</b>	<b>-31,4%</b>	<b>13,4%</b>	<b>19,1%</b>	<b>5,9%</b>	<b>10,5</b>	<b>10,2</b>	<b>9,0</b>	<b>9,4</b>	<b>5,3</b>	<b>-3,1%</b>	<b>-11,4%</b>	<b>3,5%</b>	<b>21,1%</b>	dont:																			USA	32,4	23,7	26,5	32,4	16,7	-26,8%	11,9%	22,1%	5,6%	8,8	9,9	8,7	8,9	5,1	12,1%	-11,7%	1,2%	25,2%	<b>Amérique centrale et méridionale</b>	<b>4,4</b>	<b>8,1</b>	<b>5,6</b>	<b>8,1</b>	<b>4,0</b>	<b>84,0%</b>	<b>-31,0%</b>	<b>45,3%</b>	<b>-7,5%</b>	<b>4,7</b>	<b>8,1</b>	<b>12,9</b>	<b>18,5</b>	<b>6,0</b>	<b>74,4%</b>	<b>58,1%</b>	<b>43,4%</b>	<b>-40,7%</b>	<b>Moyen-Orient</b>	<b>10,4</b>	<b>11,1</b>	<b>12,8</b>	<b>15,0</b>	<b>8,2</b>	<b>6,8%</b>	<b>15,8%</b>	<b>16,7%</b>	<b>6,4%</b>	<b>7,8</b>	<b>6,8</b>	<b>6,1</b>	<b>6,6</b>	<b>4,1</b>	<b>-12,1%</b>	<b>-10,8%</b>	<b>8,2%</b>	<b>4,7%</b>	<b>Afrique (autre)</b>	<b>6,0</b>	<b>7,0</b>	<b>8,1</b>	<b>7,4</b>	<b>2,8</b>	<b>16,4%</b>	<b>16,5%</b>	<b>-8,4%</b>	<b>-37,6%</b>	<b>3,2</b>	<b>3,6</b>	<b>8,1</b>	<b>5,6</b>	<b>4,8</b>	<b>10,4%</b>	<b>126,1%</b>	<b>-30,8%</b>	<b>56,7%</b>	<b>Océanie</b>	<b>7,0</b>	<b>7,8</b>	<b>8,5</b>	<b>8,4</b>	<b>4,5</b>	<b>12,1%</b>	<b>8,1%</b>	<b>-0,7%</b>	<b>13,8%</b>	<b>0,3</b>	<b>0,3</b>	<b>0,1</b>	<b>0,2</b>	<b>0,0</b>	<b>13,7%</b>	<b>-51,1%</b>	<b>3,5%</b>	<b>-17,8%</b>	<b>TOTAL</b>	<b>1.937,0</b>	<b>1.944,6</b>	<b>2.029,8</b>	<b>2.175,5</b>	<b>1.069,5</b>	<b>0,4%</b>	<b>4,4%</b>	<b>7,2%</b>	<b>2,4%</b>	<b>2.702,7</b>	<b>2.723,8</b>	<b>2.774,6</b>	<b>2.736,4</b>	<b>1.379,1</b>	<b>0,8%</b>	<b>1,9%</b>	<b>-1,4%</b>	<b>3,3%</b>
Allemagne	325,2	328,4	347,9	356,0	176,3	1,0%	5,9%	2,3%	4,2%	385,0	401,8	403,7	397,3	202,7	4,4%	0,5%	-1,6%	4,0%																																																																																																																																																																																																																																																																																																																																																																																																																																																																																																																																																																																																																																																																																																																																																		
Espagne	112,8	121,4	116,3	113,0	51,3	7,6%	-4,2%	-2,8%	-3,3%	95,1	102,6	118,3	125,2	64,4	7,9%	15,3%	5,9%	10,9%																																																																																																																																																																																																																																																																																																																																																																																																																																																																																																																																																																																																																																																																																																																																																		
France	525,0	499,6	482,8	527,3	258,1	-4,9%	-3,4%	9,2%	3,3%	375,0	374,4	388,6	370,7	189,9	-0,2%	3,8%	-4,6%	4,1%																																																																																																																																																																																																																																																																																																																																																																																																																																																																																																																																																																																																																																																																																																																																																		
Royaume-Uni	183,6	192,7	211,5	250,0	118,0	4,9%	9,8%	18,2%	3,3%	68,6	77,7	83,2	68,8	45,9	13,3%	7,1%	-17,3%	32,7%																																																																																																																																																																																																																																																																																																																																																																																																																																																																																																																																																																																																																																																																																																																																																		
Italie	91,4	95,7	111,2	121,2	58,6	4,7%	16,2%	9,0%	-1,8%	202,7	206,3	188,8	161,4	77,8	1,8%	-8,5%	-14,5%	-4,7%																																																																																																																																																																																																																																																																																																																																																																																																																																																																																																																																																																																																																																																																																																																																																		
Pays-Bas	190,9	200,0	222,3	239,0	123,5	4,7%	11,2%	7,5%	0,1%	396,1	402,0	386,0	345,0	172,0	1,5%	-4,0%	-10,6%	2,0%																																																																																																																																																																																																																																																																																																																																																																																																																																																																																																																																																																																																																																																																																																																																																		
Pologne	40,2	32,5	38,0	52,3	29,6	-19,1%	17,0%	37,5%	24,1%	37,4	35,9	39,7	38,0	12,2	-4,3%	10,7%	-4,4%	-35,9%																																																																																																																																																																																																																																																																																																																																																																																																																																																																																																																																																																																																																																																																																																																																																		
Hongrie	4,8	6,7	7,8	8,8	3,6	40,8%	16,5%	12,5%	-9,7%	37,4	38,9	49,1	55,9	35,6	4,1%	26,2%	13,7%	38,7%																																																																																																																																																																																																																																																																																																																																																																																																																																																																																																																																																																																																																																																																																																																																																		
Tchéquie	20,0	20,8	25,4	30,0	14,0	3,7%	22,3%	18,0%	3,1%	15,9	14,7	14,8	15,7	6,3	-7,4%	0,9%	5,8%	-26,8%																																																																																																																																																																																																																																																																																																																																																																																																																																																																																																																																																																																																																																																																																																																																																		
Bulgarie	5,2	12,6	15,8	20,1	5,7	141,1%	25,5%	26,8%	-51,3%	11,9	24,6	34,1	36,0	16,8	106,9%	38,8%	5,7%	-12,1%																																																																																																																																																																																																																																																																																																																																																																																																																																																																																																																																																																																																																																																																																																																																																		
Roumanie	4,4	3,9	3,5	5,2	3,0	-11,5%	-10,7%	48,4%	18,3%	12,8	13,3	15,1	17,9	10,3	3,9%	13,5%	18,6%	6,3%																																																																																																																																																																																																																																																																																																																																																																																																																																																																																																																																																																																																																																																																																																																																																		
<b>Europe du sud et occidentale</b>	<b>68,7</b>	<b>65,5</b>	<b>64,3</b>	<b>55,5</b>	<b>23,2</b>	<b>-4,8%</b>	<b>-1,8%</b>	<b>-13,7%</b>	<b>-18,0%</b>	<b>90,7</b>	<b>95,6</b>	<b>82,9</b>	<b>68,3</b>	<b>30,1</b>	<b>5,4%</b>	<b>-13,3%</b>	<b>-17,6%</b>	<b>-12,0%</b>																																																																																																																																																																																																																																																																																																																																																																																																																																																																																																																																																																																																																																																																																																																																																		
hors UE, dont:																			Suisse	27,6	24,4	27,7	24,7	11,2	-11,6%	13,4%	-10,8%	-13,3%	6,2	6,2	6,1	3,9	2,0	0,1%	-0,2%	-37,2%	-3,2%	Turquie	8,1	8,4	9,6	11,2	3,9	3,5%	14,0%	17,1%	-28,4%	73,4	78,6	65,3	50,6	20,3	7,0%	-16,9%	-22,5%	-22,5%	ex-URSS	10,9	11,1	9,4	4,7	2,0	2,0%	-15,5%	-50,6%	-22,1%	0,0	0,0	0,0	0,0	0,0	5,6%	-37,9%	-40,4%	23,3%	Ukraine	1,8	3,5	2,8	2,0	0,8	94,4%	-20,5%	-27,8%	-11,9%	8,0	7,7	7,9	8,9	4,9	-3,4%	1,8%	13,5%	18,8%	<b>Sud-Est asiatique</b>	<b>68,9</b>	<b>71,8</b>	<b>71,1</b>	<b>86,5</b>	<b>52,6</b>	<b>4,2%</b>	<b>-1,0%</b>	<b>21,7%</b>	<b>34,1%</b>	<b>690,4</b>	<b>656,0</b>	<b>706,1</b>	<b>778,4</b>	<b>378,0</b>	<b>-5,0%</b>	<b>7,6%</b>	<b>10,2%</b>	<b>3,4%</b>	dont:																			Chine	14,2	17,8	18,3	19,9	11,7	25,1%	2,4%	8,9%	8,8%	372,7	352,8	398,8	406,7	189,9	-5,3%	13,0%	2,0%	-1,6%	Bangladesh	2,3	3,6	1,2	2,8	1,3	53,5%	-67,5%	135,2%	196,0%	80,8	104,1	88,1	109,4	54,2	28,7%	-15,3%	24,2%	1,4%	Inde	0,9	0,9	0,7	0,8	0,4	0,7%	-16,1%	8,6%	12,4%	39,3	35,0	36,9	48,3	30,4	-10,8%	5,4%	30,8%	52,7%	Vietnam	0,1	0,1	0,2	0,2	0,1	29,5%	98,9%	-16,5%	69,9%	93,8	70,2	82,6	96,4	51,6	-25,2%	17,7%	16,7%	13,9%	Pakistan	0,0	0,1	0,0	0,1	0,0	59,8%	-52,2%	163,2%	119,5%	25,3	18,4	23,0	27,7	12,1	-27,3%	25,3%	20,5%	-7,8%	Indonésie	0,1	0,4	0,2	0,3	0,2	193,8%	-54,2%	73,3%	36,4%	36,5	32,2	28,3	30,8	12,4	-11,9%	-12,0%	8,8%	-15,8%	Japon	35,5	32,4	30,2	32,6	19,9	-8,8%	-6,5%	7,9%	42,1%	1,0	0,8	0,8	1,0	0,5	-15,9%	-7,2%	23,6%	-1,9%	<b>Afrique du Nord</b>	<b>26,1</b>	<b>24,0</b>	<b>24,2</b>	<b>25,1</b>	<b>13,4</b>	<b>-7,8%</b>	<b>0,7%</b>	<b>3,7%</b>	<b>3,4%</b>	<b>120,8</b>	<b>113,6</b>	<b>92,4</b>	<b>81,8</b>	<b>48,3</b>	<b>-6,0%</b>	<b>-18,6%</b>	<b>-11,5%</b>	<b>6,7%</b>	dont:																			Tunisie	21,2	18,8	19,2	20,5	10,9	-11,3%	1,7%	6,7%	0,2%	110,9	102,7	79,8	69,4	41,5	-7,4%	-22,3%	-12,9%	5,2%	Maroc	2,8	3,4	3,3	3,6	1,9	22,0%	-0,7%	7,6%	23,8%	7,2	7,9	9,1	8,1	4,9	9,8%	14,9%	-10,4%	29,4%	<b>Amérique du Nord</b>	<b>40,8</b>	<b>28,0</b>	<b>31,7</b>	<b>37,8</b>	<b>19,7</b>	<b>-31,4%</b>	<b>13,4%</b>	<b>19,1%</b>	<b>5,9%</b>	<b>10,5</b>	<b>10,2</b>	<b>9,0</b>	<b>9,4</b>	<b>5,3</b>	<b>-3,1%</b>	<b>-11,4%</b>	<b>3,5%</b>	<b>21,1%</b>	dont:																			USA	32,4	23,7	26,5	32,4	16,7	-26,8%	11,9%	22,1%	5,6%	8,8	9,9	8,7	8,9	5,1	12,1%	-11,7%	1,2%	25,2%	<b>Amérique centrale et méridionale</b>	<b>4,4</b>	<b>8,1</b>	<b>5,6</b>	<b>8,1</b>	<b>4,0</b>	<b>84,0%</b>	<b>-31,0%</b>	<b>45,3%</b>	<b>-7,5%</b>	<b>4,7</b>	<b>8,1</b>	<b>12,9</b>	<b>18,5</b>	<b>6,0</b>	<b>74,4%</b>	<b>58,1%</b>	<b>43,4%</b>	<b>-40,7%</b>	<b>Moyen-Orient</b>	<b>10,4</b>	<b>11,1</b>	<b>12,8</b>	<b>15,0</b>	<b>8,2</b>	<b>6,8%</b>	<b>15,8%</b>	<b>16,7%</b>	<b>6,4%</b>	<b>7,8</b>	<b>6,8</b>	<b>6,1</b>	<b>6,6</b>	<b>4,1</b>	<b>-12,1%</b>	<b>-10,8%</b>	<b>8,2%</b>	<b>4,7%</b>	<b>Afrique (autre)</b>	<b>6,0</b>	<b>7,0</b>	<b>8,1</b>	<b>7,4</b>	<b>2,8</b>	<b>16,4%</b>	<b>16,5%</b>	<b>-8,4%</b>	<b>-37,6%</b>	<b>3,2</b>	<b>3,6</b>	<b>8,1</b>	<b>5,6</b>	<b>4,8</b>	<b>10,4%</b>	<b>126,1%</b>	<b>-30,8%</b>	<b>56,7%</b>	<b>Océanie</b>	<b>7,0</b>	<b>7,8</b>	<b>8,5</b>	<b>8,4</b>	<b>4,5</b>	<b>12,1%</b>	<b>8,1%</b>	<b>-0,7%</b>	<b>13,8%</b>	<b>0,3</b>	<b>0,3</b>	<b>0,1</b>	<b>0,2</b>	<b>0,0</b>	<b>13,7%</b>	<b>-51,1%</b>	<b>3,5%</b>	<b>-17,8%</b>	<b>TOTAL</b>	<b>1.937,0</b>	<b>1.944,6</b>	<b>2.029,8</b>	<b>2.175,5</b>	<b>1.069,5</b>	<b>0,4%</b>	<b>4,4%</b>	<b>7,2%</b>	<b>2,4%</b>	<b>2.702,7</b>	<b>2.723,8</b>	<b>2.774,6</b>	<b>2.736,4</b>	<b>1.379,1</b>	<b>0,8%</b>	<b>1,9%</b>	<b>-1,4%</b>	<b>3,3%</b>																																																																																																																																																																																																																																																							
Suisse	27,6	24,4	27,7	24,7	11,2	-11,6%	13,4%	-10,8%	-13,3%	6,2	6,2	6,1	3,9	2,0	0,1%	-0,2%	-37,2%	-3,2%																																																																																																																																																																																																																																																																																																																																																																																																																																																																																																																																																																																																																																																																																																																																																		
Turquie	8,1	8,4	9,6	11,2	3,9	3,5%	14,0%	17,1%	-28,4%	73,4	78,6	65,3	50,6	20,3	7,0%	-16,9%	-22,5%	-22,5%																																																																																																																																																																																																																																																																																																																																																																																																																																																																																																																																																																																																																																																																																																																																																		
ex-URSS	10,9	11,1	9,4	4,7	2,0	2,0%	-15,5%	-50,6%	-22,1%	0,0	0,0	0,0	0,0	0,0	5,6%	-37,9%	-40,4%	23,3%																																																																																																																																																																																																																																																																																																																																																																																																																																																																																																																																																																																																																																																																																																																																																		
Ukraine	1,8	3,5	2,8	2,0	0,8	94,4%	-20,5%	-27,8%	-11,9%	8,0	7,7	7,9	8,9	4,9	-3,4%	1,8%	13,5%	18,8%																																																																																																																																																																																																																																																																																																																																																																																																																																																																																																																																																																																																																																																																																																																																																		
<b>Sud-Est asiatique</b>	<b>68,9</b>	<b>71,8</b>	<b>71,1</b>	<b>86,5</b>	<b>52,6</b>	<b>4,2%</b>	<b>-1,0%</b>	<b>21,7%</b>	<b>34,1%</b>	<b>690,4</b>	<b>656,0</b>	<b>706,1</b>	<b>778,4</b>	<b>378,0</b>	<b>-5,0%</b>	<b>7,6%</b>	<b>10,2%</b>	<b>3,4%</b>																																																																																																																																																																																																																																																																																																																																																																																																																																																																																																																																																																																																																																																																																																																																																		
dont:																			Chine	14,2	17,8	18,3	19,9	11,7	25,1%	2,4%	8,9%	8,8%	372,7	352,8	398,8	406,7	189,9	-5,3%	13,0%	2,0%	-1,6%	Bangladesh	2,3	3,6	1,2	2,8	1,3	53,5%	-67,5%	135,2%	196,0%	80,8	104,1	88,1	109,4	54,2	28,7%	-15,3%	24,2%	1,4%	Inde	0,9	0,9	0,7	0,8	0,4	0,7%	-16,1%	8,6%	12,4%	39,3	35,0	36,9	48,3	30,4	-10,8%	5,4%	30,8%	52,7%	Vietnam	0,1	0,1	0,2	0,2	0,1	29,5%	98,9%	-16,5%	69,9%	93,8	70,2	82,6	96,4	51,6	-25,2%	17,7%	16,7%	13,9%	Pakistan	0,0	0,1	0,0	0,1	0,0	59,8%	-52,2%	163,2%	119,5%	25,3	18,4	23,0	27,7	12,1	-27,3%	25,3%	20,5%	-7,8%	Indonésie	0,1	0,4	0,2	0,3	0,2	193,8%	-54,2%	73,3%	36,4%	36,5	32,2	28,3	30,8	12,4	-11,9%	-12,0%	8,8%	-15,8%	Japon	35,5	32,4	30,2	32,6	19,9	-8,8%	-6,5%	7,9%	42,1%	1,0	0,8	0,8	1,0	0,5	-15,9%	-7,2%	23,6%	-1,9%	<b>Afrique du Nord</b>	<b>26,1</b>	<b>24,0</b>	<b>24,2</b>	<b>25,1</b>	<b>13,4</b>	<b>-7,8%</b>	<b>0,7%</b>	<b>3,7%</b>	<b>3,4%</b>	<b>120,8</b>	<b>113,6</b>	<b>92,4</b>	<b>81,8</b>	<b>48,3</b>	<b>-6,0%</b>	<b>-18,6%</b>	<b>-11,5%</b>	<b>6,7%</b>	dont:																			Tunisie	21,2	18,8	19,2	20,5	10,9	-11,3%	1,7%	6,7%	0,2%	110,9	102,7	79,8	69,4	41,5	-7,4%	-22,3%	-12,9%	5,2%	Maroc	2,8	3,4	3,3	3,6	1,9	22,0%	-0,7%	7,6%	23,8%	7,2	7,9	9,1	8,1	4,9	9,8%	14,9%	-10,4%	29,4%	<b>Amérique du Nord</b>	<b>40,8</b>	<b>28,0</b>	<b>31,7</b>	<b>37,8</b>	<b>19,7</b>	<b>-31,4%</b>	<b>13,4%</b>	<b>19,1%</b>	<b>5,9%</b>	<b>10,5</b>	<b>10,2</b>	<b>9,0</b>	<b>9,4</b>	<b>5,3</b>	<b>-3,1%</b>	<b>-11,4%</b>	<b>3,5%</b>	<b>21,1%</b>	dont:																			USA	32,4	23,7	26,5	32,4	16,7	-26,8%	11,9%	22,1%	5,6%	8,8	9,9	8,7	8,9	5,1	12,1%	-11,7%	1,2%	25,2%	<b>Amérique centrale et méridionale</b>	<b>4,4</b>	<b>8,1</b>	<b>5,6</b>	<b>8,1</b>	<b>4,0</b>	<b>84,0%</b>	<b>-31,0%</b>	<b>45,3%</b>	<b>-7,5%</b>	<b>4,7</b>	<b>8,1</b>	<b>12,9</b>	<b>18,5</b>	<b>6,0</b>	<b>74,4%</b>	<b>58,1%</b>	<b>43,4%</b>	<b>-40,7%</b>	<b>Moyen-Orient</b>	<b>10,4</b>	<b>11,1</b>	<b>12,8</b>	<b>15,0</b>	<b>8,2</b>	<b>6,8%</b>	<b>15,8%</b>	<b>16,7%</b>	<b>6,4%</b>	<b>7,8</b>	<b>6,8</b>	<b>6,1</b>	<b>6,6</b>	<b>4,1</b>	<b>-12,1%</b>	<b>-10,8%</b>	<b>8,2%</b>	<b>4,7%</b>	<b>Afrique (autre)</b>	<b>6,0</b>	<b>7,0</b>	<b>8,1</b>	<b>7,4</b>	<b>2,8</b>	<b>16,4%</b>	<b>16,5%</b>	<b>-8,4%</b>	<b>-37,6%</b>	<b>3,2</b>	<b>3,6</b>	<b>8,1</b>	<b>5,6</b>	<b>4,8</b>	<b>10,4%</b>	<b>126,1%</b>	<b>-30,8%</b>	<b>56,7%</b>	<b>Océanie</b>	<b>7,0</b>	<b>7,8</b>	<b>8,5</b>	<b>8,4</b>	<b>4,5</b>	<b>12,1%</b>	<b>8,1%</b>	<b>-0,7%</b>	<b>13,8%</b>	<b>0,3</b>	<b>0,3</b>	<b>0,1</b>	<b>0,2</b>	<b>0,0</b>	<b>13,7%</b>	<b>-51,1%</b>	<b>3,5%</b>	<b>-17,8%</b>	<b>TOTAL</b>	<b>1.937,0</b>	<b>1.944,6</b>	<b>2.029,8</b>	<b>2.175,5</b>	<b>1.069,5</b>	<b>0,4%</b>	<b>4,4%</b>	<b>7,2%</b>	<b>2,4%</b>	<b>2.702,7</b>	<b>2.723,8</b>	<b>2.774,6</b>	<b>2.736,4</b>	<b>1.379,1</b>	<b>0,8%</b>	<b>1,9%</b>	<b>-1,4%</b>	<b>3,3%</b>																																																																																																																																																																																																																																																																																																																																																																									
Chine	14,2	17,8	18,3	19,9	11,7	25,1%	2,4%	8,9%	8,8%	372,7	352,8	398,8	406,7	189,9	-5,3%	13,0%	2,0%	-1,6%																																																																																																																																																																																																																																																																																																																																																																																																																																																																																																																																																																																																																																																																																																																																																		
Bangladesh	2,3	3,6	1,2	2,8	1,3	53,5%	-67,5%	135,2%	196,0%	80,8	104,1	88,1	109,4	54,2	28,7%	-15,3%	24,2%	1,4%																																																																																																																																																																																																																																																																																																																																																																																																																																																																																																																																																																																																																																																																																																																																																		
Inde	0,9	0,9	0,7	0,8	0,4	0,7%	-16,1%	8,6%	12,4%	39,3	35,0	36,9	48,3	30,4	-10,8%	5,4%	30,8%	52,7%																																																																																																																																																																																																																																																																																																																																																																																																																																																																																																																																																																																																																																																																																																																																																		
Vietnam	0,1	0,1	0,2	0,2	0,1	29,5%	98,9%	-16,5%	69,9%	93,8	70,2	82,6	96,4	51,6	-25,2%	17,7%	16,7%	13,9%																																																																																																																																																																																																																																																																																																																																																																																																																																																																																																																																																																																																																																																																																																																																																		
Pakistan	0,0	0,1	0,0	0,1	0,0	59,8%	-52,2%	163,2%	119,5%	25,3	18,4	23,0	27,7	12,1	-27,3%	25,3%	20,5%	-7,8%																																																																																																																																																																																																																																																																																																																																																																																																																																																																																																																																																																																																																																																																																																																																																		
Indonésie	0,1	0,4	0,2	0,3	0,2	193,8%	-54,2%	73,3%	36,4%	36,5	32,2	28,3	30,8	12,4	-11,9%	-12,0%	8,8%	-15,8%																																																																																																																																																																																																																																																																																																																																																																																																																																																																																																																																																																																																																																																																																																																																																		
Japon	35,5	32,4	30,2	32,6	19,9	-8,8%	-6,5%	7,9%	42,1%	1,0	0,8	0,8	1,0	0,5	-15,9%	-7,2%	23,6%	-1,9%																																																																																																																																																																																																																																																																																																																																																																																																																																																																																																																																																																																																																																																																																																																																																		
<b>Afrique du Nord</b>	<b>26,1</b>	<b>24,0</b>	<b>24,2</b>	<b>25,1</b>	<b>13,4</b>	<b>-7,8%</b>	<b>0,7%</b>	<b>3,7%</b>	<b>3,4%</b>	<b>120,8</b>	<b>113,6</b>	<b>92,4</b>	<b>81,8</b>	<b>48,3</b>	<b>-6,0%</b>	<b>-18,6%</b>	<b>-11,5%</b>	<b>6,7%</b>																																																																																																																																																																																																																																																																																																																																																																																																																																																																																																																																																																																																																																																																																																																																																		
dont:																			Tunisie	21,2	18,8	19,2	20,5	10,9	-11,3%	1,7%	6,7%	0,2%	110,9	102,7	79,8	69,4	41,5	-7,4%	-22,3%	-12,9%	5,2%	Maroc	2,8	3,4	3,3	3,6	1,9	22,0%	-0,7%	7,6%	23,8%	7,2	7,9	9,1	8,1	4,9	9,8%	14,9%	-10,4%	29,4%	<b>Amérique du Nord</b>	<b>40,8</b>	<b>28,0</b>	<b>31,7</b>	<b>37,8</b>	<b>19,7</b>	<b>-31,4%</b>	<b>13,4%</b>	<b>19,1%</b>	<b>5,9%</b>	<b>10,5</b>	<b>10,2</b>	<b>9,0</b>	<b>9,4</b>	<b>5,3</b>	<b>-3,1%</b>	<b>-11,4%</b>	<b>3,5%</b>	<b>21,1%</b>	dont:																			USA	32,4	23,7	26,5	32,4	16,7	-26,8%	11,9%	22,1%	5,6%	8,8	9,9	8,7	8,9	5,1	12,1%	-11,7%	1,2%	25,2%	<b>Amérique centrale et méridionale</b>	<b>4,4</b>	<b>8,1</b>	<b>5,6</b>	<b>8,1</b>	<b>4,0</b>	<b>84,0%</b>	<b>-31,0%</b>	<b>45,3%</b>	<b>-7,5%</b>	<b>4,7</b>	<b>8,1</b>	<b>12,9</b>	<b>18,5</b>	<b>6,0</b>	<b>74,4%</b>	<b>58,1%</b>	<b>43,4%</b>	<b>-40,7%</b>	<b>Moyen-Orient</b>	<b>10,4</b>	<b>11,1</b>	<b>12,8</b>	<b>15,0</b>	<b>8,2</b>	<b>6,8%</b>	<b>15,8%</b>	<b>16,7%</b>	<b>6,4%</b>	<b>7,8</b>	<b>6,8</b>	<b>6,1</b>	<b>6,6</b>	<b>4,1</b>	<b>-12,1%</b>	<b>-10,8%</b>	<b>8,2%</b>	<b>4,7%</b>	<b>Afrique (autre)</b>	<b>6,0</b>	<b>7,0</b>	<b>8,1</b>	<b>7,4</b>	<b>2,8</b>	<b>16,4%</b>	<b>16,5%</b>	<b>-8,4%</b>	<b>-37,6%</b>	<b>3,2</b>	<b>3,6</b>	<b>8,1</b>	<b>5,6</b>	<b>4,8</b>	<b>10,4%</b>	<b>126,1%</b>	<b>-30,8%</b>	<b>56,7%</b>	<b>Océanie</b>	<b>7,0</b>	<b>7,8</b>	<b>8,5</b>	<b>8,4</b>	<b>4,5</b>	<b>12,1%</b>	<b>8,1%</b>	<b>-0,7%</b>	<b>13,8%</b>	<b>0,3</b>	<b>0,3</b>	<b>0,1</b>	<b>0,2</b>	<b>0,0</b>	<b>13,7%</b>	<b>-51,1%</b>	<b>3,5%</b>	<b>-17,8%</b>	<b>TOTAL</b>	<b>1.937,0</b>	<b>1.944,6</b>	<b>2.029,8</b>	<b>2.175,5</b>	<b>1.069,5</b>	<b>0,4%</b>	<b>4,4%</b>	<b>7,2%</b>	<b>2,4%</b>	<b>2.702,7</b>	<b>2.723,8</b>	<b>2.774,6</b>	<b>2.736,4</b>	<b>1.379,1</b>	<b>0,8%</b>	<b>1,9%</b>	<b>-1,4%</b>	<b>3,3%</b>																																																																																																																																																																																																																																																																																																																																																																																																																																																																																																																																																				
Tunisie	21,2	18,8	19,2	20,5	10,9	-11,3%	1,7%	6,7%	0,2%	110,9	102,7	79,8	69,4	41,5	-7,4%	-22,3%	-12,9%	5,2%																																																																																																																																																																																																																																																																																																																																																																																																																																																																																																																																																																																																																																																																																																																																																		
Maroc	2,8	3,4	3,3	3,6	1,9	22,0%	-0,7%	7,6%	23,8%	7,2	7,9	9,1	8,1	4,9	9,8%	14,9%	-10,4%	29,4%																																																																																																																																																																																																																																																																																																																																																																																																																																																																																																																																																																																																																																																																																																																																																		
<b>Amérique du Nord</b>	<b>40,8</b>	<b>28,0</b>	<b>31,7</b>	<b>37,8</b>	<b>19,7</b>	<b>-31,4%</b>	<b>13,4%</b>	<b>19,1%</b>	<b>5,9%</b>	<b>10,5</b>	<b>10,2</b>	<b>9,0</b>	<b>9,4</b>	<b>5,3</b>	<b>-3,1%</b>	<b>-11,4%</b>	<b>3,5%</b>	<b>21,1%</b>																																																																																																																																																																																																																																																																																																																																																																																																																																																																																																																																																																																																																																																																																																																																																		
dont:																			USA	32,4	23,7	26,5	32,4	16,7	-26,8%	11,9%	22,1%	5,6%	8,8	9,9	8,7	8,9	5,1	12,1%	-11,7%	1,2%	25,2%	<b>Amérique centrale et méridionale</b>	<b>4,4</b>	<b>8,1</b>	<b>5,6</b>	<b>8,1</b>	<b>4,0</b>	<b>84,0%</b>	<b>-31,0%</b>	<b>45,3%</b>	<b>-7,5%</b>	<b>4,7</b>	<b>8,1</b>	<b>12,9</b>	<b>18,5</b>	<b>6,0</b>	<b>74,4%</b>	<b>58,1%</b>	<b>43,4%</b>	<b>-40,7%</b>	<b>Moyen-Orient</b>	<b>10,4</b>	<b>11,1</b>	<b>12,8</b>	<b>15,0</b>	<b>8,2</b>	<b>6,8%</b>	<b>15,8%</b>	<b>16,7%</b>	<b>6,4%</b>	<b>7,8</b>	<b>6,8</b>	<b>6,1</b>	<b>6,6</b>	<b>4,1</b>	<b>-12,1%</b>	<b>-10,8%</b>	<b>8,2%</b>	<b>4,7%</b>	<b>Afrique (autre)</b>	<b>6,0</b>	<b>7,0</b>	<b>8,1</b>	<b>7,4</b>	<b>2,8</b>	<b>16,4%</b>	<b>16,5%</b>	<b>-8,4%</b>	<b>-37,6%</b>	<b>3,2</b>	<b>3,6</b>	<b>8,1</b>	<b>5,6</b>	<b>4,8</b>	<b>10,4%</b>	<b>126,1%</b>	<b>-30,8%</b>	<b>56,7%</b>	<b>Océanie</b>	<b>7,0</b>	<b>7,8</b>	<b>8,5</b>	<b>8,4</b>	<b>4,5</b>	<b>12,1%</b>	<b>8,1%</b>	<b>-0,7%</b>	<b>13,8%</b>	<b>0,3</b>	<b>0,3</b>	<b>0,1</b>	<b>0,2</b>	<b>0,0</b>	<b>13,7%</b>	<b>-51,1%</b>	<b>3,5%</b>	<b>-17,8%</b>	<b>TOTAL</b>	<b>1.937,0</b>	<b>1.944,6</b>	<b>2.029,8</b>	<b>2.175,5</b>	<b>1.069,5</b>	<b>0,4%</b>	<b>4,4%</b>	<b>7,2%</b>	<b>2,4%</b>	<b>2.702,7</b>	<b>2.723,8</b>	<b>2.774,6</b>	<b>2.736,4</b>	<b>1.379,1</b>	<b>0,8%</b>	<b>1,9%</b>	<b>-1,4%</b>	<b>3,3%</b>																																																																																																																																																																																																																																																																																																																																																																																																																																																																																																																																																																																																																																
USA	32,4	23,7	26,5	32,4	16,7	-26,8%	11,9%	22,1%	5,6%	8,8	9,9	8,7	8,9	5,1	12,1%	-11,7%	1,2%	25,2%																																																																																																																																																																																																																																																																																																																																																																																																																																																																																																																																																																																																																																																																																																																																																		
<b>Amérique centrale et méridionale</b>	<b>4,4</b>	<b>8,1</b>	<b>5,6</b>	<b>8,1</b>	<b>4,0</b>	<b>84,0%</b>	<b>-31,0%</b>	<b>45,3%</b>	<b>-7,5%</b>	<b>4,7</b>	<b>8,1</b>	<b>12,9</b>	<b>18,5</b>	<b>6,0</b>	<b>74,4%</b>	<b>58,1%</b>	<b>43,4%</b>	<b>-40,7%</b>																																																																																																																																																																																																																																																																																																																																																																																																																																																																																																																																																																																																																																																																																																																																																		
<b>Moyen-Orient</b>	<b>10,4</b>	<b>11,1</b>	<b>12,8</b>	<b>15,0</b>	<b>8,2</b>	<b>6,8%</b>	<b>15,8%</b>	<b>16,7%</b>	<b>6,4%</b>	<b>7,8</b>	<b>6,8</b>	<b>6,1</b>	<b>6,6</b>	<b>4,1</b>	<b>-12,1%</b>	<b>-10,8%</b>	<b>8,2%</b>	<b>4,7%</b>																																																																																																																																																																																																																																																																																																																																																																																																																																																																																																																																																																																																																																																																																																																																																		
<b>Afrique (autre)</b>	<b>6,0</b>	<b>7,0</b>	<b>8,1</b>	<b>7,4</b>	<b>2,8</b>	<b>16,4%</b>	<b>16,5%</b>	<b>-8,4%</b>	<b>-37,6%</b>	<b>3,2</b>	<b>3,6</b>	<b>8,1</b>	<b>5,6</b>	<b>4,8</b>	<b>10,4%</b>	<b>126,1%</b>	<b>-30,8%</b>	<b>56,7%</b>																																																																																																																																																																																																																																																																																																																																																																																																																																																																																																																																																																																																																																																																																																																																																		
<b>Océanie</b>	<b>7,0</b>	<b>7,8</b>	<b>8,5</b>	<b>8,4</b>	<b>4,5</b>	<b>12,1%</b>	<b>8,1%</b>	<b>-0,7%</b>	<b>13,8%</b>	<b>0,3</b>	<b>0,3</b>	<b>0,1</b>	<b>0,2</b>	<b>0,0</b>	<b>13,7%</b>	<b>-51,1%</b>	<b>3,5%</b>	<b>-17,8%</b>																																																																																																																																																																																																																																																																																																																																																																																																																																																																																																																																																																																																																																																																																																																																																		
<b>TOTAL</b>	<b>1.937,0</b>	<b>1.944,6</b>	<b>2.029,8</b>	<b>2.175,5</b>	<b>1.069,5</b>	<b>0,4%</b>	<b>4,4%</b>	<b>7,2%</b>	<b>2,4%</b>	<b>2.702,7</b>	<b>2.723,8</b>	<b>2.774,6</b>	<b>2.736,4</b>	<b>1.379,1</b>	<b>0,8%</b>	<b>1,9%</b>	<b>-1,4%</b>	<b>3,3%</b>																																																																																																																																																																																																																																																																																																																																																																																																																																																																																																																																																																																																																																																																																																																																																		

Il s'agit des codes suivants de la nomenclature combinée : 42, 58, 62, 65 et 66.

Source : BNB (ICN)

Tableau 7-30 : Commerce extérieur belge de vêtements et accessoires tissés (concept communautaire)

		Importations totales		Exportations totales		Balance commerciale
		Variation		Variation		
		x 1.000.000 EUR	en %	x 1.000.000 EUR	en %	x 1.000.000 EUR
1997		2.522,8		1.837,9		-684,9
1998		2.557,8	1,4%	2.123,7	15,5%	-434,1
1999		2.695,7	5,4%	2.222,8	4,7%	-472,9
2000		3.021,0	12,1%	2.478,9	11,5%	-542,1
2001		3.288,8	8,9%	2.845,0	14,8%	-443,8
2002		3.317,3	0,9%	3.005,4	5,6%	-311,9
2003		3.290,9	-0,8%	2.932,7	-2,4%	-358,2
2004		3.221,5	-2,1%	2.891,5	-1,4%	-330,0
2005		3.573,2	10,9%	3.158,4	9,2%	-414,8
2006		3.675,7	2,9%	3.205,5	1,5%	-470,2
2007		3.683,9	0,2%	3.238,2	1,0%	-445,7
2008		3.864,0	4,9%	3.444,8	6,4%	-419,2
2009		3.407,9	-11,8%	2.973,0	-13,7%	-435,0
2010		3.133,0	-8,1%	2.855,6	-3,9%	-277,4
2011		3.453,4	10,2%	3.065,6	7,4%	-387,9
2012		3.196,5	-7,4%	2.700,0	-11,9%	-496,5
2013		3.388,0	6,0%	2.767,3	2,5%	-620,7
2014		3.648,6	7,7%	2.958,2	6,9%	-690,4
2015		3.487,6	-4,4%	3.249,6	9,9%	-238,0
2005	S 1	1.675,9	10,0%	1.476,3	17,2%	-199,6
	S 2	1.894,0	11,5%	1.682,0	3,1%	-212,0
2006	S 1	1.788,7	6,7%	1.534,4	3,9%	-254,3
	S 2	1.887,0	-0,4%	1.671,1	-0,7%	-215,9
2007	S 1	1.738,2	-2,8%	1.549,5	1,0%	-188,7
	S 2	1.945,7	3,1%	1.688,8	1,1%	-257,0
2008	S 1	1.797,5	3,4%	1.601,2	3,3%	-196,3
	S 2	2.066,5	6,2%	1.843,5	9,2%	-222,9
2009	S 1	1.774,5	-1,3%	1.516,0	-5,3%	-258,5
	S 2	1.633,4	-21,0%	1.457,0	-21,0%	-176,4
2010	S 1	1.479,8	-16,6%	1.321,0	-12,9%	-158,9
	S 2	1.653,1	1,2%	1.534,6	5,3%	-118,5
2011	S 1	1.703,3	15,1%	1.474,9	11,6%	-228,4
	S 2	1.750,1	5,9%	1.590,7	3,7%	-159,4
2012	S 1	1.622,9	-4,7%	1.299,9	-11,9%	-323,0
	S 2	1.573,6	-10,1%	1.400,1	-12,0%	-173,5
2013	S 1	1.630,7	0,5%	1.276,3	-1,8%	-354,5
	S 2	1.757,3	11,7%	1.491,0	6,5%	-266,2
2014	S 1	1.712,7	5,0%	1.364,4	6,9%	-348,2
	S 2	1.985,2	13,0%	1.560,1	4,6%	-425,1
2015	S 1	1.686,6	-1,5%	1.459,8	10,4%	-226,8
	S 2	1.856,2	-6,5%	1.851,5	18,7%	-4,6

Définition communautaire  
Source : Creamoda (ICN)

Tableau 7-31 : Chiffre d'affaires dans le commerce de détail de textiles et d'articles d'habillement (Nace-BEL 4771 et 4751)

	Habillement		Textiles	
	x 1.000.000 EUR	Variation en %	x 1.000.000 EUR	Variation en %
2005	5.044,6	-	565,7	-
2006	5.345,3	6,0%	557,4	-1,5%
2007	5.858,5	9,6%	556,2	-0,2%
2008	5.689,5	-2,9%	519,5	-6,6%
2009	5.774,9	1,5%	595,4	14,6%
2010	6.003,7	4,0%	624,7	4,9%
2011	6.324,0	5,3%	642,2	2,8%
2012	6.553,0	3,6%	674,1	5,0%
2013	6.857,6	3,4%	633,5	-0,5%
2014	7.196,6	4,9%	582,4	-8,1%
2015	7.255,2	0,8%	561,0	-3,7%
2010 T 1	1.487,8	3,4%	156,0	8,5%
T 2	1425,2	2,1%	144,3	4,6%
T 3	1565,4	7,8%	152,7	7,3%
T 4	1.525,3	1,7%	171,7	0,2%
2011 T 1	1.543,2	3,7%	160,4	2,8%
T 2	1.559,9	9,5%	144,9	0,4%
T 3	1.591,8	1,7%	159,4	4,4%
T 4	1.629,0	6,8%	177,6	3,4%
2012 T 1	1.693,0	9,7%	157,4	-1,9%
T 2	1.588,4	1,8%	144,1	-0,6%
T 3	1.645,3	3,4%	150,2	-5,7%
T 4	1.702,3	4,5%	184,8	4,1%
2013 T 1	1.602,3	-5,4%	152,3	-3,3%
T 2	1.591,4	0,2%	147,5	2,4%
T 3	1.807,7	9,9%	155,1	3,2%
T 4	1.856,3	9,0%	178,7	-3,3%
2014 T 1	1.719,1	7,3%	144,7	-5,0%
T 2	1.836,0	15,4%	136,7	-7,3%
T 3	1.767,7	-2,2%	140,2	-9,6%
T 4	1.873,8	0,9%	160,8	-10,0%
2015 T 1	1.796,3	4,5%	138,5	-4,3%
T 2	1.757,8	-4,3%	130,7	-4,4%
T 3	1.796,8	1,6%	134,9	-3,8%
T 4	1.904,4	1,6%	157,0	-2,4%
2016 T 1	1.740,1	-3,1%	137,3	-0,8%
T 2	1.595,7	-9,2%	126,0	-3,5%
T 3*	1.624,2	-9,6%	128,8	-4,5%

\* Données provisoires

Source : Statistics Belgium, Déclarations de TV

Tableau 7-32 : Ventes de textiles et d'articles d'habillement dans le commerce de détail\* (indices)

	En valeur		Quantité		Déflateur	
	2010 = 100	Var. %	2010 = 100	Var. %	2010 = 100	Var. %
1998	63	-	91	-	90,6	-
1999	65	2,7%	92	0,4%	91,6	1,1%
2000	70	8,6%	97	5,6%	92,3	0,7%
2001	72	2,0%	97	0,8%	93,4	1,3%
2002	68	-4,8%	96	-2,0%	94,5	1,1%
2003	65	-4,3%	93	-2,7%	95,4	0,9%
2004	67	2,4%	93	0,5%	96,1	0,8%
2005	70	5,2%	95	1,5%	96,8	0,7%
2006	75	7,2%	93	-2,4%	96,6	-0,2%
2007	90	18,8%	97	4,9%	97,2	0,6%
2008	92	2,5%	100	3,3%	98,3	1,1%
2009	95	3,9%	101	0,3%	99,2	0,9%
2010	100	4,9%	100	-0,6%	100,0	0,8%
2011	104	3,8%	102	2,1%	101,2	1,2%
2012	107	3,5%	105	2,2%	102,5	1,3%
2013	103	-3,9%	104	0,0%	99,7	-2,7%
2014	105	1,4%	104	0,5%	100,7	1,0%
2015	106	1,3%	105	0,9%	101,1	0,4%
2014 J	124		125		99,9	
F	77		77		99,8	
M	109	T1	109	T1	99,8	T1
A	110		110		99,8	
M	104		104		99,9	
J	98	T2	98	T2	99,8	T2
J	120		121		99,6	
A	91		92		99,7	
S	100	T3	100	T3	99,8	T3
O	113		113		99,8	
N	94		94		99,9	
D	118	T4	118	T4	99,9	T4
2015 J	126		124		101,3	
F	78		77		101,2	
M	103	T1	102	T1	101,3	T1
A	115		113		101,3	
M	103		102		101,4	
J	102	T2	101	T2	101,4	T2
J	126		125		100,9	
A	80		80		100,7	
S	116	T3	115	T3	100,6	T3
O	117		116		100,8	
N	89		88		100,9	
D	119	T4	118	T4	100,9	T4
2016 J	125		122		101,8	
F	75		74		101,8	
M	99	T1	97	T1	101,9	T1
A	107		105		102,1	
M	102		100		102,2	
J	101	T2	98	T2	102,2	T2
J	126		124		101,6	
A	78		77		101,5	
S	95	T3	93	T3	101,5	T3
O	124		122		101,6	

\* Textile, habillement, chaussures et maroquinerie  
Source : SPF Économie, Statistics Belgium

Tableau 7-33 : Entretien du textile : chiffre d'affaires et investissements (Nace-BEL 9601)

	Chiffre d'affaires		Investissements	
	x 1.000.000 EUR	Variation en %	x 1.000.000 EUR	Variation en %
2005	562,7	-	61,5	-
2006	566,8	0,7%	56,9	-7,5%
2007	572,3	1,0%	57,6	1,2%
2008	591,1	3,3%	61,4	6,7%
2009	588,6	-0,4%	48,0	-21,8%
2010	581,0	-1,3%	47,7	-0,7%
2011	621,1	6,9%	56,2	17,9%
2012	645,9	4,0%	57,0	1,5%
2013	637,4	-1,0%	54,7	-5,5%
2014	631,2	-1,0%	53,5	-2,3%
2015	652,7	3,4%	66,3	23,9%
2010 T 1	139,1	-4,0%	11,9	-7,1%
T 2	147,2	-0,9%	11,9	12,5%
T 3	142,6	0,0%	10,2	17,0%
T 4	152,2	-0,3%	13,6	-14,1%
2011 T 1	144,5	3,9%	16,6	38,9%
T 2	154,1	4,7%	13,7	15,9%
T 3	157,1	10,2%	11,2	9,3%
T 4	165,4	8,7%	14,7	7,6%
2012 T 1	158,1	9,4%	16,9	2,1%
T 2	162,3	5,4%	13,0	-5,2%
T 3	154,4	-1,8%	10,5	-6,2%
T 4	169,3	2,3%	17,4	18,9%
2013 T 1	154,8	-2,1%	13,9	-18,2%
T 2	158,3	-2,5%	14,3	9,6%
T 3	156,4	1,3%	12,6	20,0%
T 4	167,9	-0,8%	14,0	-19,8%
2014 T 1	153,7	-0,7%	14,6	5,5%
T 2	158,5	0,1%	12,4	-13,4%
T 3	150,8	-3,6%	10,4	-17,3%
T 4	168,3	0,2%	16,1	15,0%
2015 T 1	156,1	1,6%	16,3	11,7%
T 2	168,0	6,0%	17,4	40,6%
T 3	158,5	5,1%	12,9	23,4%
T 4	170,0	1,1%	19,7	22,4%
2016 T 1	160,3	6,3%	12,9	23,6%
T 2	162,9	-3,0%	11,2	-35,6%
T 3*	156,6	-1,2%	11,3	-12,0%

\* Données provisoires

Source : Statistics Belgium, Déclarations de TVA