

CRB
Centrale Raad voor het Bedrijfsleven



bijzondere raadgevende commissie
Textiel en Kleding

CRB 2010-0073
TEX 2010.05
SR/NB
12 januari 2010

VERSLAG OVER DE ECONOMISCHE ONTWIKKELING IN DE TEXTIEL- EN KLEDINGINDUSTRIE – Herfst 2009

Verslag over de economische ontwikkeling in de textiel- en kledingindustrie - Herfst 2009

p.

| | |
|---|----|
| DEEL I – CONJUNCTURELE OMGEVING | 3 |
| DEEL II - TEXTIELINDUSTRIE | 7 |
| 1. Conjunctuurenquêtes van de Nationale Bank | 7 |
| 2. Productie en omzet | 8 |
| 3. Investerings | 10 |
| 4. Werkgelegenheid en werkloosheid | 11 |
| 5. Buitenlandse handel | 12 |
| 6. Bezoldigingen en loonkosten | 13 |
| DEEL III - KLEDINGINDUSTRIE | 15 |
| 1. Conjunctuurenquêtes van de Nationale Bank | 15 |
| 2. Productie en omzet | 15 |
| 3. Investerings | 16 |
| 4. Werkgelegenheid en werkloosheid | 16 |
| 5. Buitenlandse handel | 17 |
| 6. Bezoldigingen en loonkosten | 19 |
| DEEL IV - DETAILHANDEL IN KLEDING EN TEXTIELARTIKELEN | 21 |
| DEEL V - TEXTIELVERZORGING | 23 |
| SAMENVATTING | 24 |
| STATISTISCHE BIJLAGE : Tabellen | 26 |

Opmerking vooraf:

Ingevolge een Europese Verordening (EG nr. 1893/2006) is de activiteitenomenclatuur Nace-BEL momenteel aan herziening toe. Dit heeft o.m. tot gevolg dat bepaalde gegevens uit de maandelijkse prodcom-enquête op dit ogenblik niet beschikbaar zijn. In dit conjunctuurverslag worden de meeste cijfers uit de sectoren nog gepubliceerd volgens de oude Nace-BEL-nomenclatuur (2003), maar omwille van de onbeschikbaarheid van enkele statistieken konden niet al de gegevens uit de vorige edities in dit verslag worden opgenomen. In dit conjunctuurverslag zullen de recentste cijfers – afhankelijk van hun beschikbaarheid – worden gepubliceerd volgens de Nace-BEL 2008-nomenclatuur.

Binnen de Nace-BEL 2008-nomenclatuur valt “vervaardiging van textiel” onder categorie 13 (voorheen 17) en “vervaardiging van kleding” wordt 14 (voorheen 18). Daarnaast verschuift de categorie “vervaardiging van gebreide en gehaakte artikelen” van textiel (voorheen 17.7) naar kleding (14.1 en 14.3). Brandwerende en beschermkleding verdwijnen uit de rubriek “vervaardiging van kleding”. Een meer gedetailleerd overzicht van de wijzigingen is beschikbaar op de volgende website: www.statbel.fgov.be/downloads/NACEBEL_Conversion_2003-2008_detail_codes_nl.xls.

DEEL I – CONJUNCTURELE OMGEVING**Algemene conjunctuur**

De wereldeconomie is de jongste maanden beginnen herstellen van de sterkste terugval sinds de depressie van de jaren '30. In 2008 viel de wereldwijde groei al terug tot 3% en in 2009 zou ze inkrimpen met 1,1% om in 2010 opnieuw te groeien met 3,1%. De inzinking ging gepaard met een buitengewone terugval van de wereldhandel (-11,9% in 2009). In de EU zagen we vanaf midden 2008 een daling van het BBP met iets meer dan 5%. De inzinking was o.m. zo sterk omdat ze gepaard ging met een financiële crisis, die de investeringen en het consumentenvertrouwen sterk heeft beschadigd. Dat de achteruitgang niet sterker was, is in grote mate te danken aan de snelle, krachtige interventie van de monetaire en budgettaire overheden. Het herstel zal echter traag verlopen en onvermijdelijk zijn er enkele negatieve langdurige macro-economische effecten, waardoor ook de potentiële groei in de meeste landen daalt.

Door het effect van de automatische stabilisatoren¹ en door de stimuleringsmaatregelen hebben de overheden grote begrotingstekorten opgebouwd (in België bv. gelijk aan 5,9% van het BBP in 2009 en 5,8% in 2010). Dit en de vergrijzing zullen de overheid op termijn dwingen om aanzienlijke besparingen door te voeren, wat de toekomstige groei zal afremmen. Ook het monetair beleid zal op termijn restrictiever moeten worden om macro-economische evenwichten te bewaren.

Daarnaast heeft de crisis al geleid tot een werkgelegenheidsverlies en omdat de arbeidsmarkt doorgaans met vertraging reageert op een terugval van de economie, zijn verdere verliezen over de komende maanden (begin 2010) onvermijdelijk. Dit zal de private consumptie onder druk zetten en daarmee het herstel van de conjunctuur belemmeren. Doordat de groei zich traag zal hernemen zal het ook een hele tijd duren vooraleer de werkgelegenheid opnieuw zal toenemen. Er bestaat dan ook een reële kans dat een deel van de werknemers die vandaag hun job verliezen, terechtkomen in een

¹ Stijging van de overheidsuitgaven in periodes van laagconjunctuur wegens hogere werkloosheidsuitkeringen e.d.m. in combinatie met lagere inkomsten wegens gedaalde belastingsinkomsten uit winsten; belastingen op arbeid; enz.

periode van langdurige werkloosheid waardoor zij uiteindelijk niet meer op de arbeidsmarkt zullen terechtkunnen. Er komt dus vermoedelijk een stijging van de structurele werkloosheid.

Verder kondigt er zich een herschikking van de financiële markten aan. Deze zal tot gevolg hebben dat risico's beter moeten worden ingedekt waardoor ook de kredieten, en dus investeringen, duurder zullen worden. De toenemende overheidsschulden zetten de rente op termijn verder onder druk. Tijdens de crisis is het investeringsniveau al sterk gedaald wat de productiecapaciteit op langere termijn hypothekeert. Zelfs nadat de huidige periode van laagconjunctuur voorbij is, zal de economie dus een lagere potentiële groei kennen.

Hoewel deze effecten globaal aanwezig zijn, worden sommige, vnl. geavanceerde, economieën hier sterker door getroffen. De opkomende markten, met China op kop, gedragen zich het meest dynamisch. We zien hier dan ook een sneller herstel van de productie en consumptie. Zo zou de groei in China ondanks de crisis uitkomen op 8,5% in 2009 en 9% in 2010. Hoewel de crisis haar oorsprong vindt in de VS zou deze economie opnieuw groeien met 2,2% in 2010 na een krimp van 2,5% in 2009. De EU ondervindt meer last van de crisis. Hier zou de economie immers inkrimpen met 4,1% in 2009 gevolgd door slechts 0,7% groei in 2010.

| | Groei van het bbp (in %) | | | | | | | | | | |
|---------------------|-----------------------------|------|------|------|------|------|------|------|------|------|------|
| | 1997-2001 | 2002 | 2003 | 2004 | 2005 | 2006 | 2007 | 2008 | 2009 | 2010 | 2011 |
| België | 2,6 | 1,5 | 1,0 | 3,0 | 1,7 | 2,8 | 2,9 | 1,0 | -2,9 | 0,6 | 1,5 |
| Frankrijk | 3,0 | 1,0 | 1,1 | 2,5 | 1,9 | 2,2 | 2,3 | 0,7 | -2,2 | 1,2 | 1,5 |
| Duitsland | 2,1 | 0,0 | -0,2 | 1,1 | 0,8 | 3,2 | 2,5 | 1,3 | -5,0 | 1,2 | 1,7 |
| Nederland | 3,7 | 0,1 | 0,3 | 2,2 | 2,0 | 3,4 | 3,6 | 2,0 | -4,5 | 0,3 | 1,6 |
| Verenigd Koninkrijk | 3,1 | 2,1 | 2,7 | 3,3 | 2,2 | 2,9 | 2,6 | 0,6 | -4,6 | 0,9 | 1,9 |
| <hr/> | | | | | | | | | | | |
| Eurozone | 2,8 | 0,9 | 0,8 | 2,0 | 1,7 | 3,0 | 2,8 | 0,6 | -4,0 | 0,7 | 1,5 |
| EU 27 | 2,9 | 1,2 | 1,3 | 2,5 | 2,0 | 3,2 | 2,9 | 0,5 | -4,1 | 0,7 | 1,6 |
| Japan | 0,5 | 0,3 | 1,4 | 2,7 | 1,9 | 2,0 | 2,3 | -0,7 | -5,9 | 1,1 | 0,4 |
| VSA | 3,5 | 1,6 | 2,5 | 3,6 | 3,1 | 2,7 | 2,1 | 0,4 | -2,5 | 2,2 | 2,0 |

Bron : Europese Commissie, Herstprognose 2009

Mede dankzij de lage terugval van de private consumptie bleef de economische achteruitgang in België relatief beperkt. In het derde kwartaal van 2009 groeide de Belgische economie opnieuw, nl. met 0,5% t.o.v. het voorgaande kwartaal. Voor 2010 variëren de groeiverwachtingen van 0,8% (IMF) tot 1% (NBB) of 1,5% (Dexia). Ondanks het open karakter van de economie bleef de handelsbalans vrij stabiel omdat de import gelijk verliep als de export. Deze laatste groeide scherp tijdens het derde kwartaal van 2009, nl. met 6,4% op kwartaalbasis. Twee recent uitgevoerde studies² concludeerden wel dat het aandeel van België in de Europese toegevoegde waardeproductie en in de wereldhandel de afgelopen 25 jaar is gedaald. Hoewel dit de conjunctuur niet onmiddellijk beïnvloedt, wijst dit er wel op dat nieuwe concurrentiestrategieën nodig zijn om geen verdere achterstand op de referentielanden op te bouwen en om beter de vruchten te plukken van het wereldwijde economische herstel.

² Federaal Planbureau (2009), 'Alternative assessment of Belgian competitiveness', <<http://www.plan.be/admin/uploaded/200909231243020.wp200909.pdf>>. De tweede studie, 'Macro-economische concurrentie in België : Welke plaats voor de Belgische exporteurs op de wereldmarkt ?', werd uitgevoerd door de Nationale Bank van België maar deze werd niet gepubliceerd.

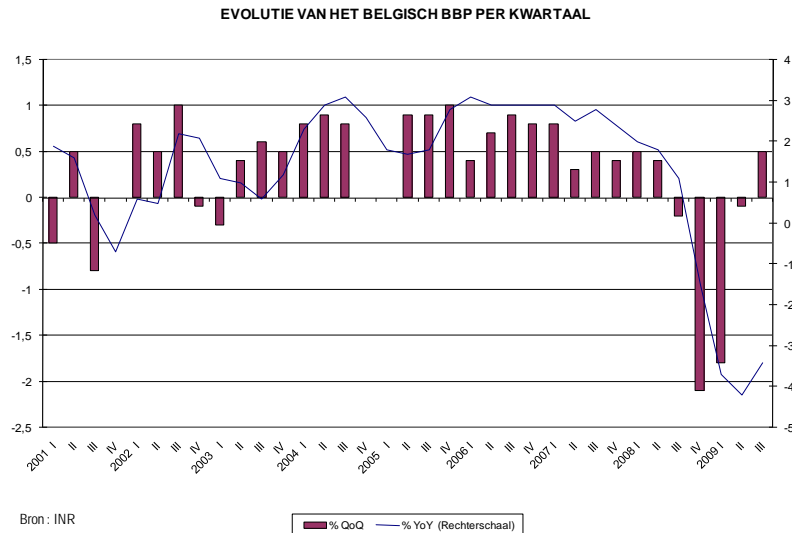

Vraag

We merkten al op dat de private consumptie in België (+1% in 2008 en -1% in 2009) beter standhield dan in de EU (+0,8% in 2008 en -1,7% in 2009). De Belgische werkloosheid bedroeg midden 2009 8%, 1,5 pp. meer dan één jaar voordien, en zal in de loop van 2010 toenemen tot zo'n 9%. Hierdoor zien we dat Belgische gezinnen gevoelig meer sparen (12,7% van hun inkomen in 2009) en minder consumeren dan voorheen.

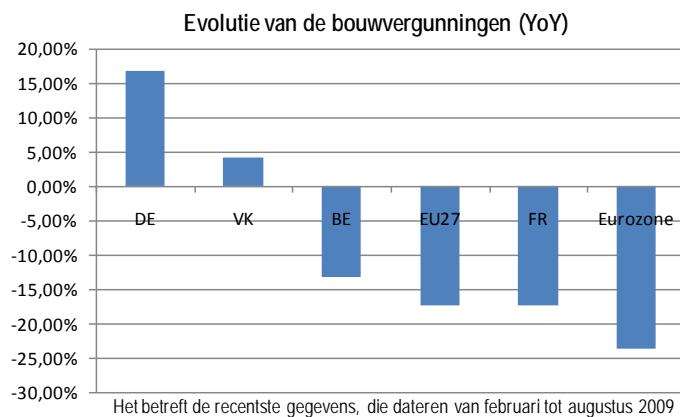

Zoals bovenstaande grafiek aangeeft, is de crisis in de Europese vastgoedsector nog niet geheel van de baan. In België gaat de tijdelijke verlaging van de BTW in de bouwsector niet langer gepaard met een stijging van het aantal afgeleverde bouwvergunningen. Het is wel een opsteker dat er in het VK, een belangrijke afnemer van Belgisch textiel, na een lange periode van terugval opnieuw meer bouwvergunningen worden aangevraagd.

De buitenlandse vraag naar Belgische producten staat enerzijds onder druk als gevolg van de internationale conjunctuurvertraging en anderzijds vanwege de sterke euro. De euro apprecieerde gevoelig in de loop van 2009 tegenover de Amerikaanse dollar en de Chinese Renminbi, ook al was er in december een zeker herstel van de dollar. Ook het Britse pond bleef in 2009 continu zwak tegenover de euro. De Belgische export, die voornamelijk betrekking heeft op industriële goederen, ging dan ook sterk achteruit in 2009 (-15,7% volgens de Europese Commissie). Volgens sommige bronnen zouden

de Chinese autoriteiten bereid zijn om de Renminbi te laten appreciëren, maar het blijft intussen wachten op concrete acties. In afwachting legt het Chinese wisselkoersbeleid een zware druk op de sectoren, zoals textiel en kleding, die met Chinese exportproducten concurreren en bedreigt zij de stabiliteit van het internationaal economisch weefsel.

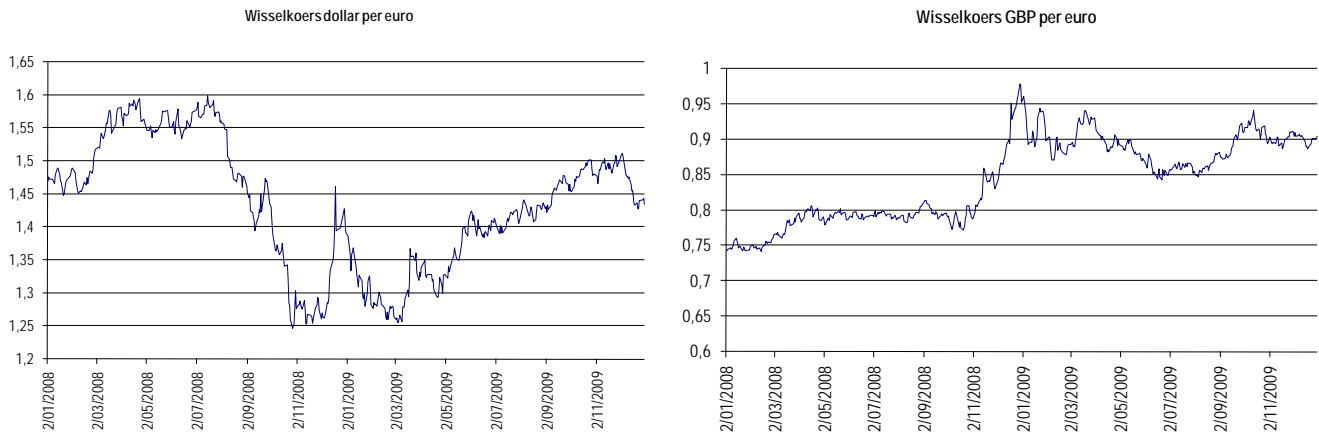

Energie- en grondstofprijzen

Tussen januari en december 2009 stegen de olieprijsen met zo'n 70% per vat. Deze stijging is niet gerechtvaardigd door de vraag, het aanbod en de voorraden en is vnl. toe te schrijven aan speculatie in combinatie met de zwakke dollar. Wel is er een opwaartse druk op de grondstoffenprijzen vanwege de toenemende vraag uit Azië. Zo zien we dat de sub-index textiel van de commodity research bureau, die de prijzen (in USD) van jute; katoen; weefsels en wol combineert, op 4 januari 2010 22,2% hoger was dan één jaar eerder. Belgische textiel- en kledingproducenten worden dus geconfronteerd met aanzienlijke kostenstijgingen in een periode waar ze nog kampen met een ongunstige vraag. Rekening houdende met de onderliggende evolutie van de vraag en het aanbod is een buitensporige prijsstijging, zoals in het begin van 2008, evenwel weinig waarschijnlijk.

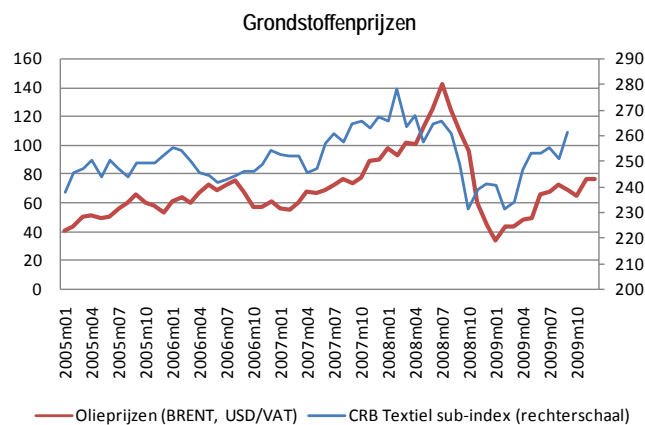

* * *

DEEL II – TEXTIELINDUSTRIE

1. Conjunctuurenquêtes

In de loop van 2006 en 2007 bevond de conjunctuurcurve voor de textielindustrie zich op een niveau dat overeenkwam met vorige periodes van hoogconjunctuur. In 2008 viel de curve echter sterk terug om op het einde van het jaar een historisch dieptepunt te bereiken. Rond de jaarwisseling was er een herstel van de brutoresultaten waardoor ook de conjunctuurcurve gevoelig steeg in de loop van 2009. Tijdens het laatste kwartaal van 2009 was er een verdere verbetering van de brutoresultaten. De afgevlakte curve, die zich het afgelopen jaar op een uitzonderlijk laag niveau bevond, zou daardoor in de komende periode opnieuw moeten fluctueren binnen de marges van de afgelopen jaren.

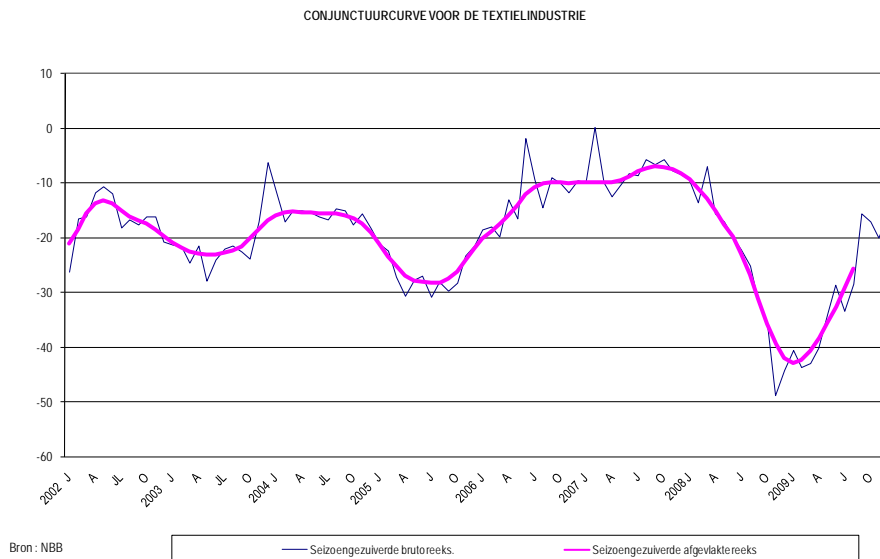

Zoals de vergelijking met de gehele verwerkende industrie illustreert, blijft het pessimisme binnen de textielsector ondanks het herstel aanzienlijk en deze is ook groter dan in de gehele verwerkende nijverheid. De vergelijking maakt eveneens duidelijk dat de terugval tijdens de recente conjunctuurinzinking nog sterker was in de textielsector dan in het gemiddelde van de industrie.

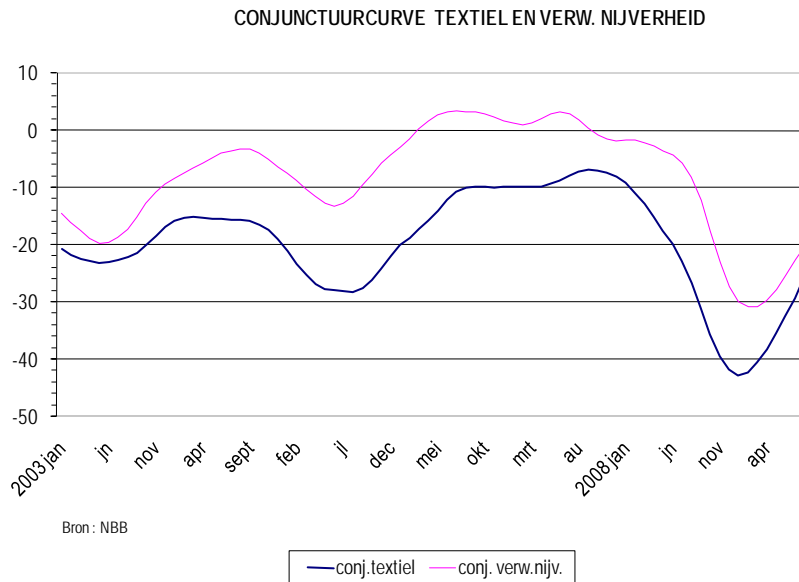

2. Productie en omzet

In 2006 en 2007 herstelde het productievolume van de Belgische textielsector zich tot op het niveau van topjaar 2000 (tabel 1). In 2008 volgde er echter een continue achteruitgang van de productie waardoor het geproduceerde volume volgens de prodcom enquêtes dat jaar 11,3% lager was dan in 2007. De productie daalde verder om gedurende het eerste kwartaal van 2009 een absoluut dieptepunt te bereiken, 28% lager dan één jaar voordien. In de daaropvolgende maanden herstelde het productievolume zich enigszins. Toch blijft de productie op een historisch laag peil.

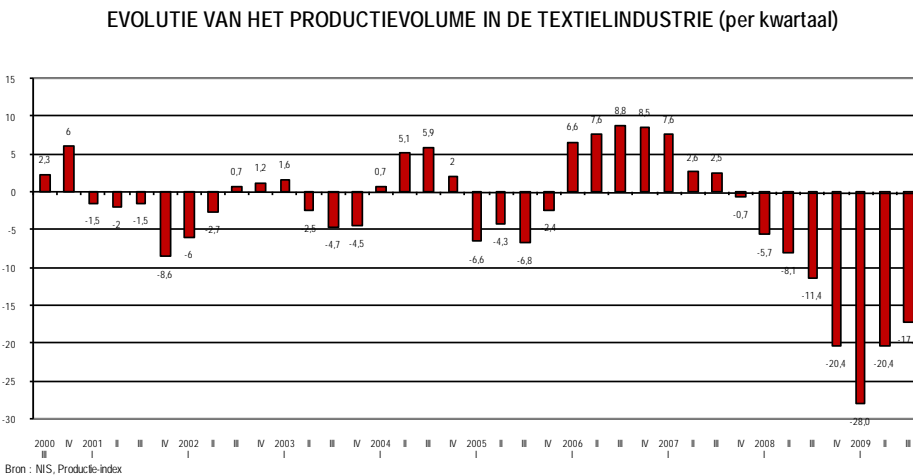

De sterke terugval van het productievolume in 2008 (-11,3%) en gedurende de eerste drie kwartalen van 2009 (-22% op jaarbasis) was zowel een reactie op de gedaalde vraag als op de noodzaak om de textielvoorraden af te bouwen. Deze daling van de voorraden blijkt duidelijk uit de resultaten van de conjunctuurenquêtes van de Nationale Bank (tabel 15). Het is goed mogelijk dat een drastische voorraadafbouw noodzakelijk was met het oog op een verbetering van de liquiditeitspositie als gevolg van de strengere kredietverlening (cf. infra).

De vraagterugval leidde tot een daling van de afzetprijzen met gemiddeld 0,5% en van de omzet met 25,9% gedurende de eerste negen maanden van 2009 tegenover één jaar voordien (tabellen 3; 4; 5 en 13). Net zoals de private consumptie leek de vraag naar textielgoederen in België beter stand te houden dan in het buitenland aangezien de binnenlandse textielomzet tussen januari en september (-20,2% op jaarbasis) minder achteruitgang dan de omzet in het buitenland (-27,2%). Vanzelfsprekend leidde de productie- en prijsdaling tot een sterke inkrimping van de productiewaarde over de eerste drie kwartalen van 2009 (-25,7% op jaarbasis, tabel 2). Aangezien ook de productiekosten gemiddeld lager waren als gevolg van de lagere energie- en grondstofprijzen in het begin van het jaar, is het evenwel waarschijnlijk dat de toegevoegde waarde over dezelfde periode minder sterk terugviel.

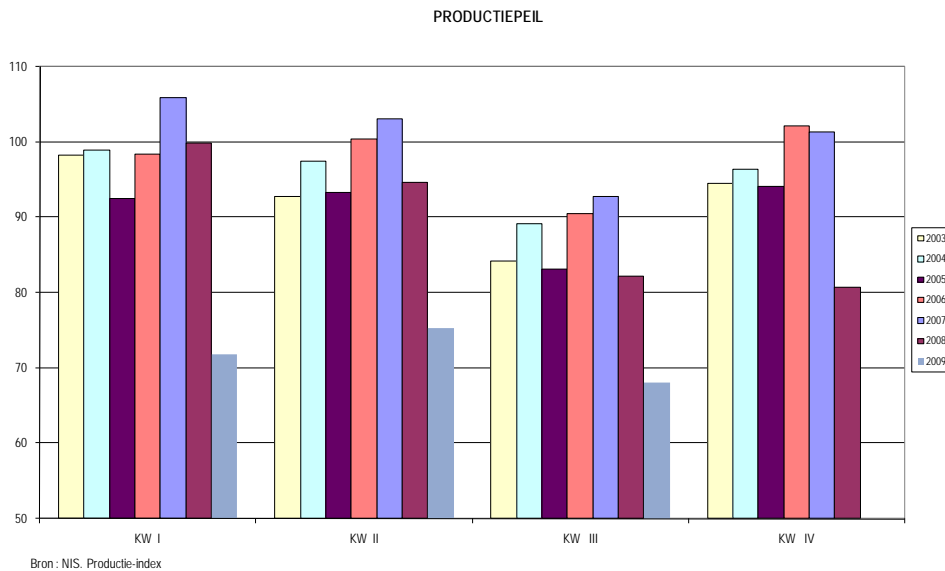

Over de laatste maanden vallen er toch enkele hoopgevende tendensen waar te nemen. Gedurende het tweede kwartaal was er een zeker herstel van het productievolume (+4,8%), van de omzet (+0,3%) en van de investeringen (+5,2%, cf. infra) tegenover het (dramatische) voorgaande kwartaal. In het derde kwartaal was er, zoals elk jaar in de zomermaanden, opnieuw een lichte daling van de activiteit maar op jaarbasis zien we een duidelijke vertraging van de terugval. Terwijl het productievolume en de omzet gedurende het eerste kwartaal zo'n 30% lager waren dan één jaar voordien, lagen zij tijdens het derde kwartaal ongeveer 15% lager. Hoewel dit voor een deel komt doordat de crisis reeds voelbaar was in het derde kwartaal van 2008, moet er hier ook een vraageffect spelen. Dit wordt bevestigd door het herstel van de bezettingsgraad van het productievermogen (van 58,7% in januari tot 69,3% in oktober, tabel 16) en door de stijging van de afzetprijzen tijdens het derde kwartaal (+1,2% op jaarbasis) en in oktober en november (+2,6%). Deze prijsstijging kan ook worden toegeschreven aan de hogere energie- en grondstofprijzen.

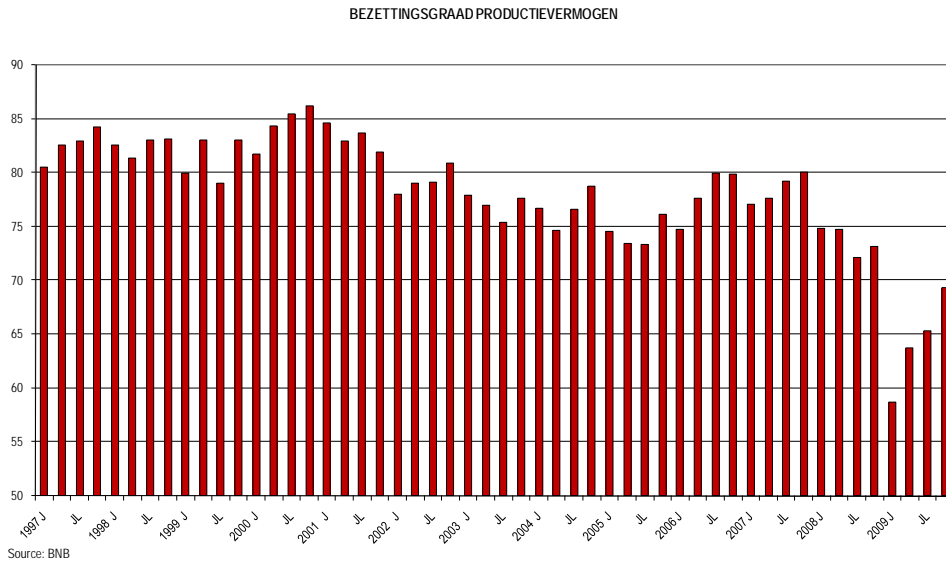

3. Investeringsen

Hoewel de conjunctuur aan de beterhand is, is de kredietcrisis nog niet voorbij. Volgens cijfers van de NBB en volgens een enquête van de ECB maakten de banken in het derde kwartaal hun kredietvoorwaarden aan de bedrijven opnieuw strenger. Volgens dezelfde enquête zouden er in het vierde kwartaal wel meer banken bereid zijn om hun kredietvoorwaarden te versoepelen dan te verstrakken. Zoals de kredietbarometer van KeFiK aangeeft, verstrakte de kredietverlening ook bij de Belgische banken in de loop van 2009. Het zijn vooral kmo's die last hebben van kredietverstrakking omdat zij over minder alternatieve financieringsbronnen beschikken.

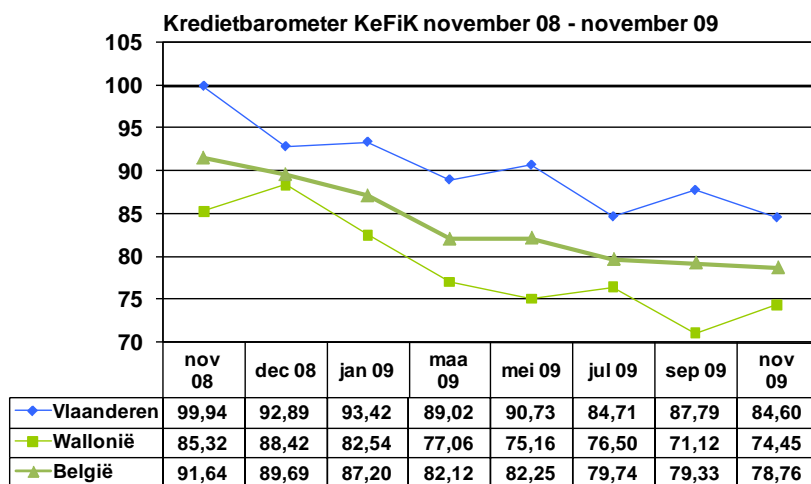

Bron: Kenniscentrum voor Financiering van kmo's

De sectoren en bedrijven die het zwaarst getroffen zijn door de crisis komen hierdoor in een zeer lastig parket. Door de daling van de inkomsten kunnen deze bedrijven immers nood hebben aan kredieten om tijdelijke financieringsproblemen op te lossen. Het spreekt voor zich dat strengere en duurdere kredietverlening en –verzekering dan bijzonder hard aankomen, met in het ergste geval een faillissement tot gevolg.

Het is onmogelijk te achterhalen in welke mate dalende investeringen het gevolg zijn van de kredietverstrakking en in welke mate van de gedaalde vraag naar investeringen. De terugval van de investeringen in de textielsector met 41,6% over de eerste 9 maanden van 2009 t.o.v. één jaar eerder duidt erop dat beide effecten significant zijn (tabel 6). Dit was de grootste daling binnen de verwerkende nijverheid. De terugval van de investeringen komt bovenop een daling met 4,4% in 2008 en met 8,9% in 2007. Aangezien investeringen belangrijk zijn voor de competitiviteit van de sector op langere termijn, is de omkering van deze trend wenselijk. Mogelijks zal het recente herstel van het ondernemersvertrouwen en van de bezettingsgraad van het productievermogen hiertoe een aanzet geven.

Volgens de voorjaarsenquête van de NBB (tabel 17) zouden de investeringen in de textielsector over heel 2009 achteruitgaan met 54,3% tegenover 11,8% in de gehele industrie. Deze enquête dateert evenwel van juli 2009, toen het ondernemersvertrouwen nog lager was dan op het einde van het jaar.

4. Werkgelegenheid

Volgens de RSZ statistieken gingen er in 2008 2.553 banen verloren in de textielsector en daarbovenop 1.053 banen tijdens het eerste kwartaal van 2009 (tabel 7). Daardoor kwam de totale werkgelegenheid eind maart uit op 24.269; 12,9% minder dan één jaar voordien. Dit maakt duidelijk dat de huidige crisis bijzonder hard aankwam voor de textielsector en niet vergelijkbaar is met eerdere periodes van laagconjunctuur. De tewerkstelling daalde sterker onder de arbeiders (-13,7%) dan onder de bedienden (-9,4%).

Vacantex, dat het vakantiegeld van de textielwerknemers uitbetaalt, registreerde eveneens een zeer sterke daling van de werkgelegenheid in de loop van 2008 en 2009 (tabel 8). Volgens deze bron was er ook tijdens het tweede kwartaal van 2009 een groot verlies aan werkgelegenheid bij de arbeiders waardoor deze belandde op 20.678. Dit komt overeen met een werkgelegenheidsverlies van 3.455 banen of 14,3% op jaarbasis. Voor de bedienden bedroeg de werkgelegenheid tijdens het eerste kwartaal van 2009 5.047 of 3,3% minder dan één jaar eerder.

De evolutie van de tijdelijke werkloosheid loopt sterk samen met de evolutie van de economische activiteit. Dit verklaart dat de tijdelijke werkloosheid naar het einde van 2008 en begin 2009 ongeveer de helft hoger lag dan één jaar voordien (tabel 9). Gedurende het tweede en derde kwartaal daalde de tijdelijke werkloosheid met resp. 12,7% en 27,3% t.o.v. het voorgaande kwartaal. Daardoor was de tijdelijke werkloosheid gedurende het derde kwartaal nog maar 1,4% hoger dan tijdens het (zwakke) derde kwartaal van 2008. Zoals de stijging van de sectorale werkloosheid in de loop van 2009 aangeeft, werd een deel van de tijdelijke werkloosheid evenwel omgezet in langdurige werkloosheid. In november waren er 8.184 werklozen in de sector of 14,3% meer dan één jaar voordien. Hierin zijn de bruggepensioneerden niet inbegrepen.

Niet verbazend lagen de tewerkstellingsvooruitzichten in de textielsector volgens de conjunctuurenquêtes van de Nationale Bank eind 2008 en begin 2009 op een historisch laag peil (tabel 15). Pas naar het einde van 2009 toe lijken de vooruitzichten te verbeteren. Zij blijven evenwel sterk pessimistisch.

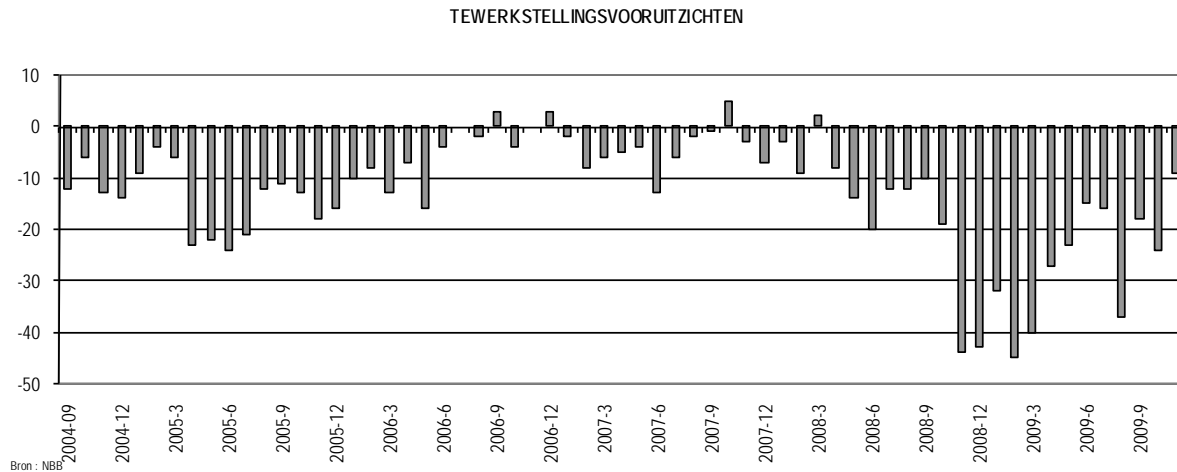

De sterke daling van de werkgelegenheid en de stijging van de werkloosheid zijn niet enkel te betreuren omwille van de negatieve gevolgen die zij hebben voor de betrokken personen, maar ook omdat zij leiden tot een groot verlies aan menselijk kapitaal in de textielsector. De intensiteit van de werkgelegenheidsdaling geeft aan dat vele bedrijven gedwongen werden tot ontslagen om te kunnen overleven of als gevolg van een faillissement. De sterkte van de crisis leidt dus tot een groot aantal gedwongen ontslagen, waardoor de textielsector te kampen heeft met een verlies aan knowhow en concurrentievermogen op langere termijn. Dit is des te problematischer gegeven de beperkte inschrijvingen in het textielonderwijs.

5. Buitenlandse Handel

De achteruitgang van de internationale conjunctuur komt duidelijk tot uiting in de evolutie van de buitenlandse handel in textiel (tabellen 10; 11 en 12). Zowel de import als de export gingen gedurende de eerste helft van 2009 uitzonderlijk sterk achteruit (resp. -7% en -11,6%). De export was dus een cruciale factor in de crisis die de textielsector eind 2008 en begin 2009 kenmerkte. Doordat de export sterker achteruit ging dan de import daalde het handelsbalansoverschot over de eerste jaarhelft tot 1,25 miljard euro; één vijfde minder dan een jaar voordien. Dit wijst er ook op dat de Belgische textielsector rond de jaarwisseling sterker onder druk stond dan zijn concurrenten in het buitenland.

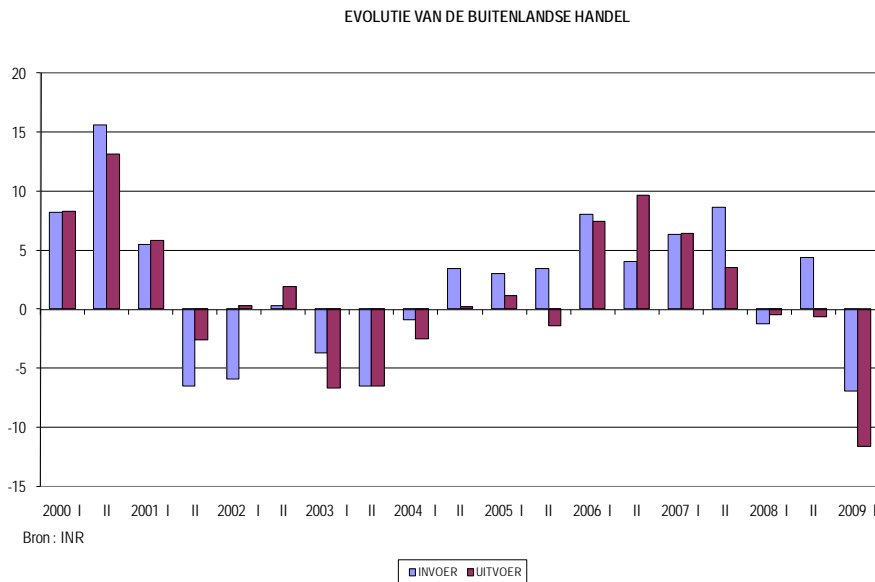

Een opsplitsing van de internationale handel per textielproduct laat zien dat de export van eindproducten tijdens het eerste semester van 2009 daalde met 5,7% terwijl de invoer hiervan steeg met 0,5%. Als we er mogen van uitgaan dat dit geen structureel verlies aan competitiviteit weerspiegelt, dan duidt dit aan dat de Belgische textielsector vanwege haar productspecialisatie sterker getroffen werd door de crisis dan haar handelspartners³. Vooral de uitvoer van technisch textiel (-0,79%); Meubelstoffen (-24,73%) en huishoudtextiel (-10,22%) bleef sterk achter op de invoer (resp. +0,47%; -9,38% en -1,22%). De crisis in de tapijtsector hield begin 2009 aan zoals blijkt uit de sterke daling van de tapijtuitvoer (-21,58%). Doordat de textielproductie sterk terugviel was er een sterke daling van de in- en doorvoer van textielgrondstoffen (-21,7%) en halffabrikaten (-33%).

De hoge waardering van de euro blijkt duidelijk uit de handel met het VK, de VSA en China, die elk hun textielexport naar België aanzienlijk zagen toenemen (resp. +24,8%; +29,5% en +3,1%) terwijl de export van Belgisch textiel naar deze landen veel slechter presteerde (resp. -17,1%; +5,6% en -17,1%). Vanwege de slechte conjunctuur nam de uitvoer naar de eurolanden sterk af (Spanje -14,7%; Nederland -13,4%; Frankrijk -8,1%; Duitsland -7,9%). Ook de textielinvoer uit deze landen daalde aanzienlijk. De uitvoer van Belgisch textiel naar het Midden-Oosten nam begin 2009 wel sterk toe (+33,2%). Het aandeel van China in de Belgische textielinvoer liep over de eerste zes maanden van 2009 op tot 12,7%.

6. Bezoldigingen en loonkosten⁴

Lonen en wedden

Na een laatste indexatie op 1 oktober 2008 kwam het gemiddeld uurloon in de textielsector uit op 13,3378 euro. In de loop van 2009 was er geen enkele indexatie van de lonen en wedden in de textielsector. De eerstvolgende indexatie van de lonen in de textielsector wordt trouwens maar verwacht

³ We kunnen niet uitsluiten dat een robuustere binnenlandse vraag eveneens aan de basis ligt van de verslechterende handelsbalans.

⁴ Bron: Fedustria

(op basis van de prognose van het Federaal Planbureau dd. 1 december 2009) op 1 januari 2011. Ook voor de baremiseerbare bedienden wordt de eerstvolgende indexatie pas op 1 januari 2011 verwacht.

Vanaf 1 april 2007 worden maaltijdcheques aan alle arbeiders van de textielsector toegekend ten belope van 2,50 euro per effectief gepresteerde dag (waarvan 1,41 euro patronaal). Op 1 april 2009 werd de waarde van de maaltijdcheque verhoogd naar 3,40 euro (waarvan 2,31 euro patronaal).

Vanaf 1 april 2007 krijgen ook de baremiseerbare bedienden maaltijdcheques ten belope van 2,50 euro per effectief gepresteerde dag (waarvan 1,41 euro patronaal). Op dat vlak waren er voor hen in 2009 (net als in 2008) geen wijzigingen.

Loonkosten

Op 31 december 2008 bedroeg, volgens berekeningen van Fedustria, de gemiddelde uurloonkost 24,28 euro in de textiel- en breigoedsector.

Voor het jaar 2009 moest rekening gehouden worden met een lichte daling van de impact van de structurele bijdragevermindering. Anderzijds waren er vanaf 1 juni 2009 de verhogingen van de lastenverlaging voor ploegen- en nachtarbeid en de interprofessionele loonkostcorrectie. Daarnaast moest rekening gehouden worden met enkele schattingen voor bepaalde kosten waarvoor de cijfers van het VBO gehanteerd worden. Rekening houdende met al deze elementen komen we einde 2009 uit op een gemiddelde uurloonkost voor de arbeiders van 24,13 euro, hetgeen een lichte daling inhoudt tegenover 2008.

De elementen als de goedkopere overuren, de verhoging van de maaltijdcheques en de responsabiliseringsbijdrage voor de tijdelijke werkloosheid om economische redenen aan het Waarborg- en Sociaal Fonds van de textielnijverheid zijn daarbij niet in rekening gebracht.

DEEL III – KLEDINGSECTOR

1. Conjunctuurenquête van de Nationale Bank

Na een hoogtepunt te hebben bereikt viel de conjunctuurcurve eind 2007 sterk terug om in 2008 op een laag niveau te stranden. Begin 2009 herpakte de conjunctuurcurve zich enigszins maar zij blijft voorlopig op een relatief laag peil. De brutoresultaten vertonen de afgelopen maanden een zeer volatiel verloop wat zich vertaalt in een stagnatie van de afgevlakte curve.

CONJUNCTUURCURVE KLEDINGINDUSTRIE

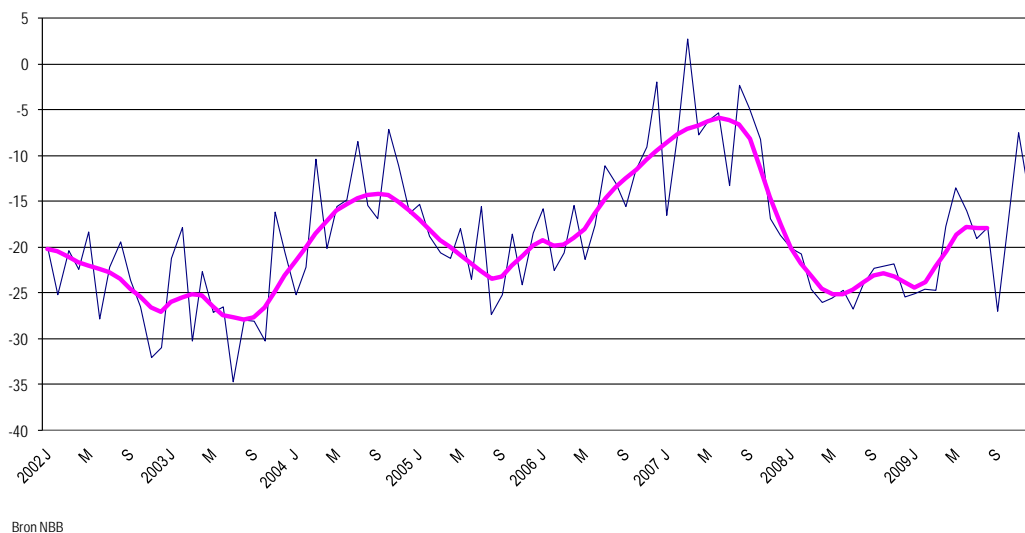

2. Productie en omzet

In 2008 daalde de omzet in de kledingsector voor het derde opeenvolgende jaar, meer bepaald met 8,9% (tabellen 20; 21 en 22). Deze trend zet zich door in 2009, daar de omzet tussen januari en september 8,5% lager was dan over dezelfde periode in 2008. De binnenlandse omzet (-12%) zakte sterker dan de uitvoer (-6,8%). Hoewel de Belgische economie in het derde kwartaal aan de beterhand was, was er een verslechtering van de kledingomzet op jaarbasis (-16,6%). Mogelijks was deze terugval het gevolg van een voorzigtiger aankoopgedrag vanuit de distributie en in mindere mate ook een daling van de kledingaankopen bij de consument in een klimaat van stijgende werkloosheid (cf. infra). Volgens een enquête die Creamoda in augustus hield bij 40 Belgische kledingbedrijven, verwacht 54% van de kledingbedrijven geen verbetering van de verkopen in 2009 of 2010. Van de 38% die wel een verbetering verwacht denkt 44% dat dit herstel zich pas in het tweede semester van 2010 zal aandienen.

Volgens de PRODCOM gegevens gingen het productievolume en de productiewaarde (tabellen 18 en 19bis) over de eerste drie kwartalen van 2009 sterker achteruit (resp. -23,1% en -25,1%) dan de omzet. Terwijl dit deels kan worden verklaard door de afbouw van de voorraden, wijst dit er vooral op dat de binnenlandse kledingproductie sterker werd getroffen dan deze in het buitenland. Dit blijkt ook uit de PRODCOM statistieken over de verdeling van de productiewaarde volgens de productielocatie (tabel

19). Deze tonen aan dat binnenlandse productie tussen januari en september 2009 instond voor slechts 6,9% van de totale gerealiseerde productiewaarde in de Belgische kledingsector tegenover 13,9% in 2008. Ook de waarde van leveringen van producten van maakloon vervaardigd in het buitenland was tussen januari en september 2009 fors lager dan één jaar eerder (-29,7%). De waarde van de handelsleveringen steeg wel (+4,5% op jaarbasis) waardoor het aandeel van deze productcategorie in de totale gerealiseerde productiewaarde steeg van 47,1% in 2008 tot 65,2% over de eerste drie kwartalen van 2009. Vermoedelijk wordt de stijging van de handelsleveringen evenwel overschat aangezien een dergelijk stijging niet rijmt met de geobserveerde inzinking van de omzet. Daarnaast merken we op dat de handelsleveringen vaak Belgische knowhow bevatten, bv. door gebruikmaking van Belgische designs.

Het stijgende belang van handelsleveringen voor de afzet van de kledingsector werd in de hand gewerkt door de sterke euro. Daarnaast duidt dit aan dat het voor Belgische kledingbedrijven steeds moeilijker wordt om met eigen productie, ook in onderaanneming, te concurreren met het aanbod van buitenlandse kledingproducenten. Tot slot verkiezen de consumenten in conjunctureel zwakkere periodes vermoedelijk om goedkopere (ingevoerde) producten te kopen dan meer kwalitatieve producten die wel nog in eigen land worden geproduceerd. Tijdens het eerste kwartaal van 2009 waren de afzetprijzen 3,5% hoger dan één jaar eerder wat waarschijnlijk een gevolg was van de gestegen productiekosten (tabel 30). Sindsdien bleven zij stabiel om vanaf augustus opnieuw toe te nemen. De recente prijsstijging en het (licht) gestegen ondernemersvertrouwen zouden erop kunnen wijzen dat de activiteit in de kledingsector zich herneemt. Dit heeft zich echter nog niet vertaald naar een duidelijk herstel van de kledingproductie en -omzet. Niet verwonderlijk blijft ook de bezettingsgraad van het productievermogen in deze context relatief laag (67% in oktober, tabel 33).

3. Investerings

In 2008 daalden de investeringen in de kledingsector met 18,7% tot 21,3 miljoen euro (tabel 23). Dankzij een uitzonderlijk sterke toename van de investeringen tijdens het derde kwartaal (+119,8% op jaarbasis), waren de investeringen tussen januari en september 2009 54,2% hoger dan één jaar eerder. Voor het derde kwartaal betreft het evenwel voorlopige cijfers, en gegeven hun omvang mogelijks een overschatting van de feitelijke evolutie. De stijging zou te wijten zijn aan enkele forse investeringen bij enkele grote bedrijven. De opmerkelijke stijging van de investeringen suggereert dat deze grote bedrijven weinig hinder ondervinden van de kredietverstrakking. Volgens de eerder vermelde enquête van Creamoda ervaart zo'n 60% van de kledingbedrijven een verstrakking van de kredietverlening en 38% zou hierdoor hinder ondervinden bij de uitoefening van zijn activiteiten.

De investeringsenquête van de Nationale Bank die dateert van juli, uitgevoerd bij een beperkt aantal bedrijven, ging nog uit van een daling van de investeringen in de confectie- en breigoedindustrie in 2009 met 12% (tabel 34). Sindsdien lijkt het sentiment dus duidelijk te zijn verbeterd.

4. Werkgelegenheid

Volgens de RSZ gegevens waren er eind maart 2009 5.841 werknemers actief in de kledingsector (Nace-categorie 14), 6,9% minder dan één jaar voordien (tabel 25). Er gingen opvallend meer banen verloren bij de arbeiders (-9,4%) dan bij de bedienden (-1,9%). Deze vaststelling sluit aan bij de eerdere observatie dat de binnenlandse productie sterker werd getroffen dan de invoeractiviteiten. De arbeiders worden immers hoofdzakelijk ingeschakeld in de productie van kleding.

Het sociaal waarborgfonds registreert eveneens een daling van de werkgelegenheid in de kledingsector tot 16.317 tijdens het eerste kwartaal van 2009 (tabel 24). Op jaarbasis komt dit overeen met een daling van 5,9%. Hier zien we een minder groot verschil tussen het werkgelegenheidsverlies onder de arbeiders (-6,9%) en de bedienden (-4,2%).

Ondanks de laagconjunctuur stond de werkloosheid in november 2009 7,5% lager dan één jaar eerder (tabel 26). De daling van de werkloosheid in de kledingsector is evenwel een fenomeen dat al jarenlang aanhoudt en dat vermoedelijk komt doordat oudere werklozen de pensioenleeftijd bereiken. We merken op dat de daling van de werkloosheid in 2009 lager was dan in de voorgaande jaren. Het aantal bruggepensioneerden, die niet in de werkloosheidsstatistieken zijn begrepen, steeg met 14,7% op jaarbasis tot 914 in september 2009.

Een betere indicator van de activiteit in de kledingsector is de tijdelijke werkloosheid. Deze wordt minder beïnvloed door (brug-)pensionering en door de doorstroom van werklozen naar andere sectoren. De tijdelijke werkloosheid was tussen januari en oktober 2009 gemiddeld 21,3% hoger dan tijdens dezelfde periode in 2008. Er was echter een daling merkbaar in de loop van het jaar. Terwijl de tijdelijke werkloosheid tijdens het eerste kwartaal nog met 27,8% steeg t.o.v. het voorgaande kwartaal, daalde zij met resp. 10,6% en 17,2% tijdens het tweede en derde kwartaal. Ook de werkgelegenheidsvooruitzichten verbeterden merkkelijk over de tweede helft van 2009 (tabel 32). Het is evenwel te vroeg om te spreken over het einde van de crisis. De tijdelijke werkloosheid was in oktober immers nog zo'n 10% hoger dan één jaar eerder en de omzet en productie bleven op een uitzonderlijk laag peil tijdens het derde kwartaal (cf. supra).

5. Buitenlandse Handel

We zagen al dat de binnenlandse consumptie tot dusver beter weerstand bood aan de crisis dan deze in het buitenland. Dit uit zich in een sterkere terugval van de kledingexport (-9,7% tot 2,35 miljard euro) dan van de import (-5,9% tot 2,74 miljard euro) tijdens de eerste drie kwartalen van 2009 (tabellen 27; 28 en 29). Daardoor was er een stijging van het handelsbalanstekort van de sector met 25,57% tot 393,6 miljoen euro. De buitenlandse vraag, goed voor meer dan de helft van de afzet van de Belgische kledingsector, was dus in grote mate verantwoordelijk voor de achteruitgang van de sector over de eerste drie kwartalen van 2009. De terugval van de handel begin 2009 staat in scherp contrast met de opvering eind 2008.

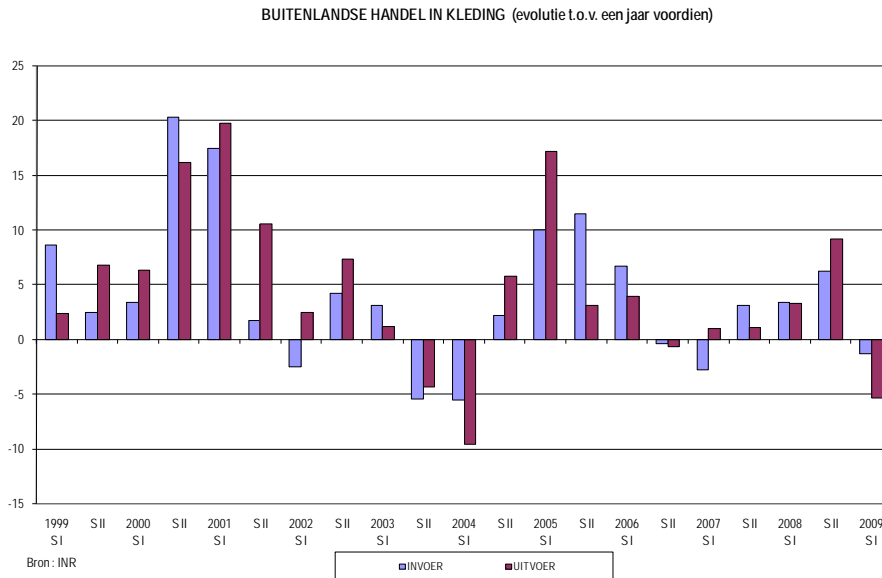

Het grootste deel van de productie van de Belgische kledingsector wordt in het buitenland aangekocht of vervaardigd in onderaanneming. Hierdoor zijn de kledingproducenten minder gevoelig voor de appreciatie van de euro. Toch daalde de extracommunautaire export tussen januari en september 2009 met 9,5% tegenover dezelfde periode in 2008.

Zowat al de Europese landen verminderden hun aankopen van (al dan niet doorgevoerde) kleding uit België. Bij de uitschieters zien we de meeste Oost-Europese lidstaten; Spanje (-20,8%) en het VK (-14,3%). Ook Duitsland (-7,2%) en Frankrijk (-8,1%) kochten aanzienlijk minder Belgische kleding aan. Deze laatste blijft desondanks met een invoer ter waarde van 1 miljard euro veruit de belangrijkste afnemer van kleding uit België, gevolgd door Duitsland en Nederland die elk meer dan 200 miljoen euro voor hun rekening nemen. Het cijfer voor Frankrijk wordt evenwel zwaar vertekend door het transitverkeer.

De invoer van kleding uit de EU viel minder sterk terug (-3,2%) wat het resultaat was van een lagere invoer uit Nederland (-9,2%); Italië (-5,4%) en de meeste Oost-Europese lidstaten en een hogere invoer uit Duitsland (+6,8%) en Spanje (+4,3%).

Zowat de helft van de Belgische kledingimport is afkomstig van buiten de EU. Opvallend is vooral de sterke daling van de invoer uit Zuid-Oost Azië (-8,5%) nadat deze jarenlang sterk steeg. Met name de daling van de kledingimport uit China springt in het oog (-9,1%). De Chinese export presteerde evenwel bijzonder slecht over de eerste drie kwartalen van 2009. Nadien volgde er een sterke toename van de Chinese export waarmee vermoedelijk ook de kledingexport een herstel kende. China blijft met een aandeel van 23,7% veruit de belangrijkste leverancier van de Belgische kledingimport.

6. Bezoldigingen en loonkosten⁵

Lonen en wedden

De aanpassing van de lonen en wedden aan de levensduurte gebeurt in de confectiesector jaarlijks op 1 april en 1 oktober, telkens op basis van de evolutie van het viermaandelijks gemiddelde van de gezondheidsindex over een vorige periode van zes maanden. De lonen en wedden werden daardoor in 2008 verhoogd met 2,11 % op 1 april 2008 en met 2,78 % op 1 oktober 2008. Op 1 april 2009 verhoogden de lonen en wedden met 0,59 %.

Gelet op de negatieve indexevolutie in 2009 zouden de lonen en wedden op 1 oktober een daling hebben gekend. De toepasselijke CAO voorziet evenwel dat bij een eerste indexeringsdatum dergelijke daling niet wordt toegepast. Bijgevolg was er uitzonderlijk geen effectieve indexaanpassing op 1 oktober 2009.

Nieuw in de sector inzake koopkracht was de invoering bij collectieve arbeidsovereenkomst van maaltijdcheques op 1 juni 2009. Sectoraal is de minimale nominale waarde van de maaltijdcheque sedert die datum gelijk aan 2 euro, waarin de werkgevers en de werknemers respectievelijk 0,91 euro en 1,09 euro bijdragen.

Op 1 januari 2007 was het uurloon van loongroep 1 gelijk aan 9,0477 euro. Door de opeenvolgende bruto loonsverhogingen, het laatst op 1 april 2009, zal het uurloon van loongroep 1 op 1 januari 2010 gelijk zijn aan 9,8553 euro. Het bruto loonverschil over 2 jaar, is dan dus gelijk aan 0,8076 euro, zijnde een stijging met 8,92 %. Hierin is de hiervoor besproken maaltijdcheque niet meegerekend.

Loonkosten

In de recentste berekeningen van de minimale loonkost door Creamoda werd de maaltijdcheque, meer bepaald het aandeel van de werkgevers daarin, wel meegerekend. Alvorens daarop in te gaan wordt herinnerd aan de samenstelling van de minimale loonkost zoals die twee jaar geleden was, dus in december 2007. Het baremieke uurloon van loongroep 1 bedroeg toen 9,2866 euro. Vermenigvuldigd met de kostcoëfficiënt van 1,7056 gaf dat een uurloonkost van 15,8392 euro. In het eerste kwartaal van 2009 jaar toonde dezelfde formule de volgende cijfers : $9,7975 \times 1,7209 = 16,8605$ euro.

Door de indexering van de lonen steeg vanaf 1 april 2009 het uurloon van loongroep 1 naar 9,8553 euro en de loonkostcoëfficiënt naar 1,7227 euro. Twee elementen waren vanaf 1 juni van invloed op die loonkostcoëfficiënt : de kostprijs van het werkgeversaandeel in de nieuwe maaltijdcheques enerzijds en anderzijds de algemene fiscale lastenverlaging die toenam tot 0,75%. Volgens de berekeningen van Creamoda kon het ene evenwel het andere niet volledig compenseren, zodat voor de maanden juni tot en met september in de hiervoor al beschreven formule de volgende cijfers dienden te worden weerhouden : $9,8553 \times 1,7305 = 17,0546$ euro. Vanaf het vierde kwartaal was er een lichte daling van de sociale bijdragen bestemd voor het stelsel van het educatief verlof, waardoor de hiervoor genoemde coëfficiënt daalde naar 1,7303, met een minimale loonkost van 17,0526 euro als resultaat.

Om de evolutie van de loonkostcoëfficiënten goed te kunnen begrijpen wordt eraan herinnerd dat het systeem van de structurele lastenverlaging in de kleding- en confectiesector meebrengt dat de lasten

⁵ Bron : Creamoda

voor de ondernemingen relatief meer toenemen dan de bruto lonen zelf. In tegenstelling tot hetgeen de sociale partners hadden voorzien in het uitzonderlijke interprofessioneel akkoord 2009-2010 is er in 2009 geen aanpassing van de formule van de structurele lastenverlaging gekomen die de totale loonkosten had kunnen drukken.

Een vergelijking van het resultaat van de berekening voor het vierde kwartaal 2009 met het hiervoor aangegeven cijfer van december 2007 leidt tot een verschil in uurloonkost over twee jaar van 1,2134 euro of 7,66 %.

Traditioneel wordt evenwel ook jaar na jaar de globale loonkost van elk kalenderjaar berekend. In een eerder verslag was al aangegeven dat het hele jaar 2008 een kleine 5 % duurder is geweest in vergelijking met 2007. Gelet op hetgeen hier voorafgaat kan worden besloten dat het jaar 2009 ongeveer 4,2 % duurder is geweest dan het jaar 2008. Gemiddeld was er in 2009 een loonkost van 16,9928 euro per uur, tegenover gemiddeld 15,5310 euro in 2007. Het verschil tussen beide jaargemiddelden bedraagt 1,4618 euro, of 9,41 %.

DEEL IV – DETAILHANDEL IN KLEDING EN TEXTIELARTIKELEN

Volgens de conjunctuurcurve van de handel in textielartikelen evolueerde het vertrouwen in de sector geleidelijk van een groot pessimisme in 2003 naar een uitgesproken optimisme eind 2007. In de loop 2008, nog voor de financiële crisis losbarstte, kelderde het vertrouwen echter met een ongeziene omvang. Gedurende de eerste maanden van 2009 stabiliseerde de conjunctuurcurve zich op een uitzonderlijk laag niveau. De jongste maanden was er een licht herstel van de brutoresultaten waardoor de conjunctuurcurve vanaf midden 2009 een opwaartse beweging vertoont.

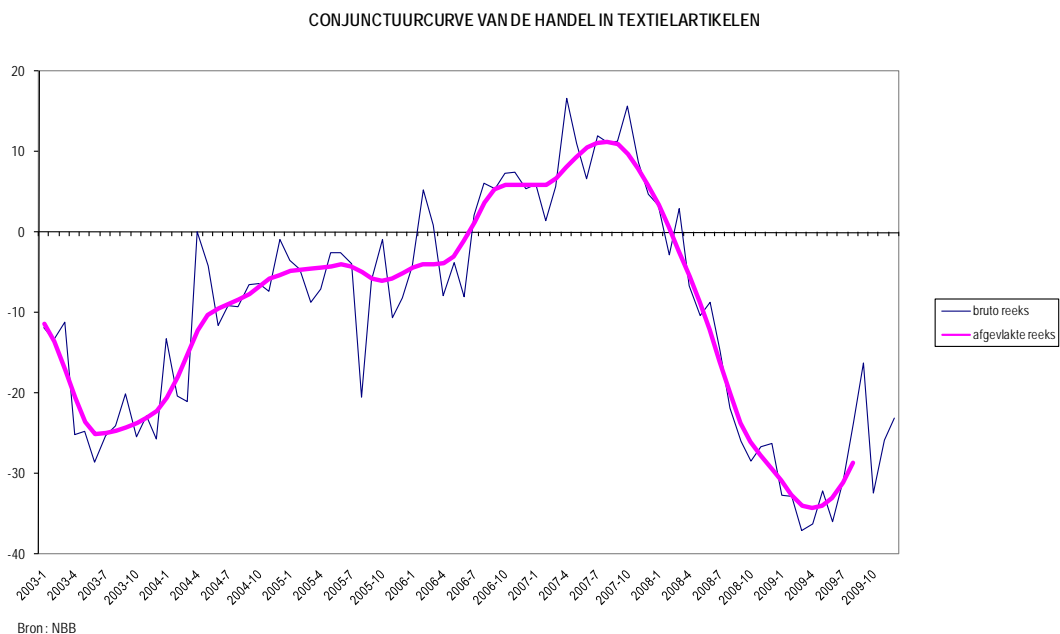

Het neerwaartse verloop van de conjunctuurcurve kan verklaard worden doordat de totale omzet in de kledinghandel in 2008 voor de eerste keer sinds 1997 daalde (-0,4%) om uit te komen op 5,56 miljard euro (tabel 35). Begin 2009 herpakte de omzet in de kledingsector zich waardoor deze tussen januari en september 2009 2,1% hoger uitkwam dan over dezelfde periode in 2008. Dit kan worden toegeschreven aan een kleine stijging van de verkochte hoeveelheid kleding in combinatie met een stijging van de consumptieprijzen, die in 2009 continu 1% hoger lagen dan één jaar eerder. Tijdens het derde kwartaal lag de omzet echter 1,7% lager dan één jaar voordien, wat aanduidt dat het herstel nog onzeker is. Dit hoeft ook niet te verbazen aangezien de Belgische werkloosheid voorlopig blijft stijgen. De omzet in de textielhandel steeg in 2008 met 2% tot 750 miljoen euro. Over de eerste drie kwartalen van 2009 steeg deze verder met 1,1% op jaarbasis.

De NIS-index over de verkoop van textiel- en kledingartikelen (tabel 36) registreerde daarentegen wel een stijging van de totale omzet in de detailhandel in 2008 (+2,4%), gevolgd door een daling over de eerste drie kwartalen van 2009 (-1,64%). Deze onderschat vermoedelijk de feitelijke evolutie aangezien de verkoopsindex in elk van de subcategorieën beter presteerde tussen januari en september. Vooral de categorieën "andere kleinhandel" en de filiaalbedrijven zouden hun omzet hebben zien toenemen (resp. +33,6% en +17,4% op jaarbasis).

De terugval van de omzet in de kledingdetailhandel in 2008 valt samen met een inzinking van het consumentenvertrouwen in de loop van dat jaar. Het feit dat de consumenten minder optimistisch zijn drukt de kleding aankopen. Nadat duidelijk werd dat de worst case scenario's begin 2009 niet vervuld

werden, krom het consumentenvertrouwen uit het dal. Toch blijft de Belgische consument eind 2009 uitzonderlijk pessimistisch. De achteruitgang van het vertrouwen in december geeft aan dat een herstel vooralsnog niet zeker is. De textiel- en kledinguitgaven blijven dus nog steeds beperkt.

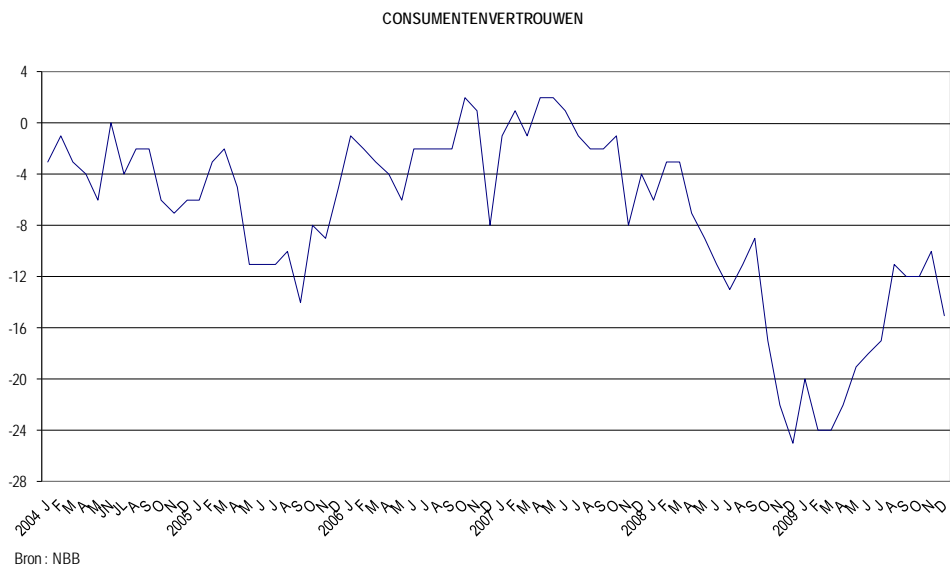

DEEL V – TEXTIELVERZORGING

In 2007 en in 2008 steeg de omzet in de textielverzorgingsector met resp. 1,6% en 3,7% om in 2008 uit te komen op 588,9 miljoen euro (tabel 39). Deze stijging werd vermoedelijk in de hand gewerkt door het succes van de dienstencheques. Ook de textielverzorgingsector ontsnapt niet aan de gevolgen van de laagconjunctuur en zag zijn omzet dalen met 0,8% over de eerste drie kwartalen van 2009 t.o.v. dezelfde periode in 2008.

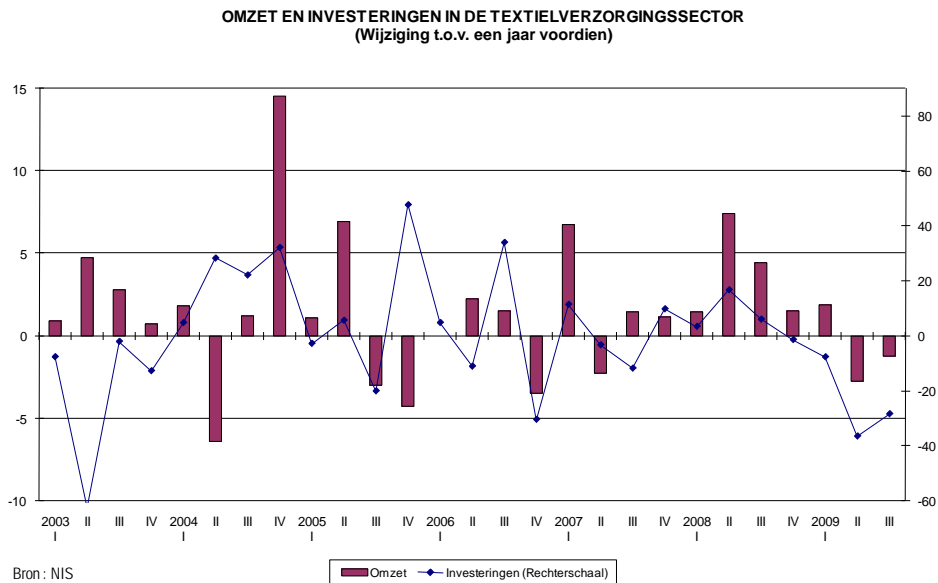

De investeringen die de voorbije 2 jaren stegen in lijn met de omzet, ondervonden eveneens de negatieve gevolgen van de gedaalde activiteit en mogelijks van de kredietverstrakking. Daardoor vielen de investeringen op jaarbasis terug met 24,9% over de eerste drie kwartalen van 2009.

Tot slot zien we dat ook de werkloosheid steeg in de loop van 2009, waardoor deze in november 8,2% hoger was dan één jaar voordien (tabel 40). Ook de textielverzorgingsector ondervond dus de effecten van de slechte conjunctuur in 2009.

SAMENVATTING

Tijdens de tweede jaarhelft van 2009 waren wereldwijd de eerste tekenen van herstel zichtbaar van de diepste recessie sinds de jaren '30. De crisis heeft echter de structurele groei aangetast waardoor de Belgische economie niet meer het groeiritme van enkele jaren geleden zal bereiken. Hoewel het ergste voorbij is voor de textiel- en kledingsector; is het duidelijk dat een snel herstel naar de vroegere situatie uitgesloten is.

In de textielsector leidde de felle terugval van de vraag tot een daling van de afzetprijzen en van de omzet tussen januari en september 2009 (-0,5% en -25,8% op jaarbasis). Deze vraaginzing en de noodzaak om de voorraden terug te schroeven met het oog op kostenbesparingen, dwong de textielbedrijven om hun productievolume sterk terug te schroeven (-22,2%). Na het eerste kwartaal herstelden de productie en de omzet zich enigszins maar zij bleven het derde kwartaal zo'n 15% lager dan één jaar voordien. Ook de bezettingsgraad van het productievermogen en de afzetprijzen vertoonden een zeker herstel naar het jaareinde toe. Ondanks de recente verbetering blijven de productie en omzet in de sector uitzonderlijk laag.

De inzinking van de activiteit leidde in eerste instantie tot een zeer sterke stijging van de tijdelijke werkloosheid om tijdens het eerste kwartaal van 2009 een hoogtepunt te bereiken. Vervolgens was er een geleidelijke daling wat enerzijds te danken was aan het zwakke herstel maar dat anderzijds ook een (veelal gedwongen) overgang naar volledige werkloosheid weerspiegelt. Eind november waren er 14,3% meer niet werkende werkzoekenden in de textielsector dan één jaar voordien. Afhankelijk van de bron wordt het verlies aan werkgelegenheid in de textielsector tijdens het eerste kwartaal geschat op 10,2% tot 12,9% op jaarbasis. Gedurende het tweede kwartaal was er een verdere daling van de werkgelegenheid, waardoor er over de voorbije crisisperiode meer dan 4.000 arbeidsplaatsen verloren gingen.

Het was vooral de textielexport, die over het eerste semester van 2009 daalde met 11,6%, die aan de basis lag van de sterke vraagterugval begin 2009. Deze was op zijn beurt het gevolg van de globale conjunctuurvertraging in combinatie met de appreciatie van de euro. Vooral de export van interieurtextiel (-20,1%) leed hieronder.

De slechte conjunctuur en de kredietverstrakking, die vele bedrijven in financiële ademnood bracht, veroorzaakte een verdere, uitzonderlijk sterke daling van de investeringen in de textielsector over de eerste drie kwartalen van 2009 (-41,6% op jaarbasis).

In de kledingsector zien we eveneens een sterke terugval van de activiteit eind 2008 en begin 2009, doch de terugval is hier minder uitgesproken dan in de textielsector en ondanks een licht toenemend ondernemersvertrouwen ontbreken er duidelijke tekenen van herstel. De daling van het productievolume en van de omzet waren op jaarbasis zelfs sterker tijdens het derde kwartaal van 2009 (resp. -23,5% en -16,4%) dan tijdens het eerste kwartaal (resp. -20,9% en -6,5%). Dit kan te wijten zijn aan een voorzichtiger aankoopbeleid bij de distributeurs en mogelijks ook aan dalende kleding aankopen bij de consumenten als gevolg van de stijgende werkloosheid, zoals gesuggereerd wordt door de gedaalde afzet van kleding in de detailhandel tijdens het derde kwartaal (-1,7% op jaarbasis).

Kenmerkend is dat de binnenlandse productie veel sterker getroffen werd door de crisis dan de handelsleveringen uit het buitenland. Het hoeft dan ook niet te verbazen dat de kledingexport tijdens de

eerste drie kwartalen van 2009 sterker daalde (-9,7%) dan de kledingimport (-3,2%) met een verdere stijging van het sectorale handelsbalanstekort tot gevolg. Opvallend is de daling van de kledingimport uit Zuid-Oost Azië (-8,5%) en in het bijzonder de lagere import uit China (-9,1%); ook al neemt deze laatste nog steeds 23,7% van de Belgische kledingimport voor zijn rekening.

In de kledingsector waren er tijdens het eerste kwartaal afhankelijk van de bron 5,9% tot 6,9% minder werknemers actief dan één jaar voordien. De scherpe achteruitgang van de binnenlandse productie leidde tot een groter werkgelegenheidsverlies onder de arbeiders dan onder de bedienden. Ondanks de slechte conjunctuur wijzen de voorlopige gegevens op een aanzienlijke stijging van de investeringen in de sector in de loop van 2009, weliswaar te wijten aan enkele forse inspanningen van een aantal grote bedrijven.

Na een daling van de omzet in 2008 (-6,9%) herstelde de kledingomzet in de detailhandel zich tijdens het eerste en tweede kwartaal van 2009 (resp +4,6% en +3,8 op jaarbasis) maar tijdens het derde kwartaal was er opnieuw een daling op jaarbasis (-1,7%). Het recente herstel van het consumentenvertrouwen vertaalt zich dus vooralsnog niet in toenemende kledinginkopen. Ook de textielverzorgingssector ondervond ten volle de effecten van de conjunctuurvertraging, aangezien de omzet en de investeringen hier tussen januari en september 2009 resp. 0,8% en 24,9% lager waren dan tijdens dezelfde periode in 2008. Daarmee lijken de dienstencheques niet langer te leiden tot een stijging van de omzet.

Hoewel de activiteit in de textielsector zich over de tweede helft van 2009 stabiliseerde op een laag niveau en er een licht herstel is van het vertrouwen, mogen de effecten van deze crisis op lange termijn niet genegeerd worden. In de textielsector was er voor het derde jaar op rij een sterke daling van de investeringen wat het toekomstige productie- en innovatievermogen onder druk zet. Daarnaast leidt de sterke daling van de werkgelegenheid tot een groot verlies aan knowhow, dat na de crisis moeilijk kan gerecupereerd worden. De vele faillissementen in de textielsector, mede in de hand gewerkt door de kredietverstrekking, dreigen ook te leiden tot een verlies van de vele voordelen die de textielcluster met zich meebrengt. In de kledingsector zien we dan weer dat de crisis een verdere achteruitgang van de binnenlandse productie ten voordele van de kledingimport met zich meebracht. Er bestaat dus een grote kans op hysteresis, t.i.z. dat de sterke verliezen van de voorbije crisis niet geheel zullen gerecupereerd worden. Hoewel de textiel- en kledingbedrijven vandaag kunnen uitkijken naar een groeiende activiteit in de komende periode, zullen er voldoende inspanningen moeten geleverd worden om het concurrentievermogen in de sector ook op langere termijn te vrijwaren.

STATISTISCHE BIJLAGEN

Tabel 1 – Productie van de textielindustrie (in volume)
Tableau 1 – Production de l'industrie textile (en volume)

Tabel 2 – Productiewaarde in de textielindustrie
Tableau 2 – Valeur de la production dans l'industrie textile

Tabel 2bis – Productiewaarde in de subsectoren van de textielindustrie (x 1.000.000 euro)
Tableau 2bis – Valeur de production dans les sous-secteurs de l'industrie textile (x 1.000.000 euro)

Tabel 3 – Omzet van de textielindustrie (Nacebel 17)
Tableau 3 – Chiffre d'affaires de l'industrie textile (Nacebel 17)

Tabel 4 – Binnenlandse omzet van de textielindustrie (Nacebel 17)
Tableau 4 – Chiffre d'affaires intérieur de l'industrie textile (Nacebel 17)

Tabel 5 – Uitvoer van de textiel industrie (Nacebel 17)
Tableau 5 – Exportations de l'industrie textile (Nacebel 17)

Tabel 6 – Investerings in de textielindustrie (Nacebel 17)
Tableau 6 – Investissements dans l'industrie textile (Nacebel 17)

Tabel 7 – Tewerkgestelde werknemers in de textielindustrie (RSZ-gegevens)
Tableau 7 – Travailleurs occupés dans l'industrie textile (données ONSS)

Tabel 8 – Aantal arbeiders in de textielindustrie (Vacantex)
Tableau 8 – Nombre d'ouvriers dans l'industrie textile (Vacantex)

Tabel 9 – Werkloosheid in de textielindustrie
Tableau 9 – Chômage dans l'industrie textile

Tabel 10 – Buitenlandse handel in textielproducten (zonder confectiekleding) België
Tableau 10 – Commerce extérieur en produits textiles (confection exclue) Belgique

Tabel 11 – Buitenlandse handel in textielproducten (zonder confectie). Uitsplitsing volgens
eindgebruik (in waarde)
Tableau 11 – Commerce extérieur en produits textiles (confection exclue). Ventilation selon
consommation finale (en valeur)

Tabel 12 – Buitenlandse handel in textielproducten (zonder confectie) per land en per zone
(in miljoen euro)
Tableau 12 – Commerce extérieur en produits textiles (confection exclue) par pays et par
zone (en millions euros)

Tabel 13 – Index van de afzetprijzen (textielproducten)
Tableau 13 – Indice des prix à la production (produits textiles)

Tabel 14 – Evolutie van de conjunctuurbarometer van de NBB voor de textielsector (excl. breigoed)
Tableau 14 – Evolution du baromètre de conjoncture de la BNB pour le secteur textile (articles à maille exclus)

Tabel 15– NBB-conjunctuurenquête : beoordeling van de voorraden, de binnen- en buitenlandse bestellingen, de werkgelegenheidsvooruitzichten in de textielsector en de gemiddelde verzekerde activiteitsduur

Tableau 15 – Enquête de conjuncture : évaluation des stocks, les commandes intérieures et extérieures les prévisions de l'emploi dans le secteur du textile et la durée moyenne de l'activité assurée

Tabel 16 – Gemiddelde graad van bezetting van het productievermogen in de textielindustrie (in %)

Tableau 16 – Degré moyen d'utilisation des capacités de production dans l'industrie textile (en %)

Tabel 17 – Investerings in de textielindustrie (zonder breigoed en confectie)

Tableau 17 – Investissements dans l'industrie textile (à l'exclusion de la bonneterie et la confection)

Tabel 18 – Productie van de kledingsindustrie (in volume)

Tableau 18 – Production de l'industrie de l'habillement (en volume)

Tabel 19 - Productiewaarde in de textiel- en kledingindustrie volgens productielocatie

Tableau 19 - Valeur de la production dans l'industrie de textile et de l'habillement selon le lieu de production

Tabel 19bis – Productiewaarde in de kledingindustrie

Tableau 19bis – Valeur de la production dans l'industrie de l'habillement

Tabel 20 – Omzet van de kledingsindustrie (Nacebel 18)

Tableau 20 – Chiffre d'affaires de l'habillement (Nacebel 18)

Tabel 21 – Binnenlandse omzet van de kledingindustrie (Nacebel 18)

Tableau 21 – Chiffres d'affaires intérieur de l'industrie de l'habillement (Nacebel 18)

Tabel 22 – Uitvoer van de kledingindustrie (Nacebel 18)

Tableau 22 – Exportations de l'industrie de l'habillement (Nacebel 18)

Tabel 23 – Investerings in de kledingindustrie (Nacebel 18)

Tableau 23 – Investissements dans l'industrie habillement (Nacebel 18)

Tabel 24 – Tewerkstelling in de kleding- en confectie-industrie (SWF-gegevens)

Tableau 24 – Emploi dans l'industrie de l'habillement et de la confection (données FSH)

Tabel 25 – Tewerkgestelde werknemers in de kledingindustrie (RSZ-gegevens)

Tableau 25 – Travailleurs occupés dans l'industrie de l'habillement (données ONSS)

Tabel 26 – Werkloosheid in de kledingindustrie

Tableau 26 – Chômage dans l'industrie de l'habillement

Tabel 27 – Buitenlandse handel in kleding

Tableau 27 – Commerce extérieur d'articles habillements

Tabel 28 – Buitenlandse handel in kleding (halfjaarcijfers)

Tableau 28 – Commerce extérieur en articles d'habillements

Tabel 29 – Buitenlandse handel in kleding (in miljoen euro)

Tableau 29 – Commerce extérieur en articles d'habillements (en millions d'euros)

Tabel 30 – Index van de afzetprijzen (kleding)

Tableau 30 – Indice des prix à la production (articles habillements)

Tabel 31 – Evolutie van de conjunctuurbarometer van de NBB voor de kledingsector

Tableau 31 – Evolution du baromètre de conjoncture de la BNB pour le secteur de l'habillement

Tabel 32 – NBB-conjunctuurenquête : beoordeling van de voorraden, de binnen- en buitenlandse bestellingen, de werkgelegenheidsvooruitzichten in de kledingsector

Tableau 32 – Enquête de conjuncture BNB : évaluation des stocks, les commande intérieures et extérieures les prévisions de l'emploi dans l'industrie de l'habillement

Tabel 33 – Gemiddelde graad van bezetting van het productievermogen in de kledingindustrie (in %)

Tableau 33 – Degré moyen d'utilisation des capacités de production dans l'industrie de l'habillement (en %)

Tabel 34 – Investerings in de confectie- en breigoedindustrie

Tableau 34 – Investissements dans l'industrie de l'habillement et de la bonneterie

Tabel 35 – Omzet in de textiel- en kledingdetailhandel (Nacebel 5241 en 5242)

Tableau 35 – Chiffre d'affaires dans le commerce de détail en textiles et articles d'habillement (Nacebel 5241 en 5242)

Tabel 36 – Verkoop van textiel- en kledingartikelen in de kleinhandel (indexen)

Tableau 36 – Ventes de textiles et articles d'habillement dans le commerce de détail (indices)

Tabel 37 – Consumptieprijzen van kleding

Tableau 37 – Prix à la consommation de vêtements

Tabel 38 – Conjunctuurcurve van de handel in kleding- en textielartikelen

Tableau 38 – Courbe de conjoncture dans le commerce d'habillement et de textiles

Tabel 39 – Textielverzorging : Omzet en investeringen (Nacebel 9301)

Tableau 39 – Entretien du textile : Chiffre d'affaires et investissements (Nacebel 9301)

Tabel 40 - Werkloosheid in de textielverzorgingssector

Tableau 40 - Chômage dans le secteur de l'entretien du textile

Tabel 1 - Productie van de textielindustrie (in volume)
Tableau 1 - Production de l'industrie textile (en volume)

| | Bruto-index Indice brut 2000 = 100 | Verandering in % - Variation en % | | | |
|--------|--|-----------------------------------|-------|-----|-------|
| 1985 | 91,0 | | | | |
| 1986 | 93,3 | | 2,5 | | |
| 1987 | 92,4 | | -1,0 | | |
| 1988 | 93,6 | | 1,3 | | |
| 1989 | 97,1 | | 3,7 | | |
| 1990 | 103,0 | | 6,1 | | |
| 1991 | 90,8 | | -11,8 | | |
| 1992 | 97,1 | | 6,9 | | |
| 1993 | 87,0 | | -10,4 | | |
| 1994 | 88,0 | | 1,1 | | |
| 1995 | 88,0 | | 0,0 | | |
| 1996 | 87,0 | | -1,1 | | |
| 1997 | 95,0 | | 9,2 | | |
| 1998 | 95,1 | | 0,1 | | |
| 1999 | 94,3 | | -0,8 | | |
| 2000 | 100,0 | | 6,0 | | |
| 2001 | 96,4 | | -3,6 | | |
| 2002 | 94,7 | | -1,8 | | |
| 2003 | 92,4 | | -2,5 | | |
| 2004 | 95,5 | | 3,3 | | |
| 2005 | 90,7 | | -5,0 | | |
| 2006 | 97,8 | | 7,8 | | |
| 2007 | 100,7 | | 3,0 | | |
| 2008 | 89,3 | | -11,3 | | |
| 2006 J | 91,4 | | | | |
| F | 94,5 | | | | |
| M | 109,3 | T 1 | 6,6 | | |
| A | 92,1 | | | | |
| M | 99,3 | | | | |
| J | 109,6 | T 2 | 7,6 | S 1 | 7,1 |
| J | 87,5 | | | | |
| A | 73,1 | | | | |
| S | 110,7 | T 3 | 8,8 | | |
| O | 111,6 | | | | |
| N | 110,7 | | | | |
| D | 84,0 | T 4 | 8,5 | S 2 | 8,6 |
| 2007 J | 101,6 | | | | |
| F | 102,1 | | | | |
| M | 113,9 | T 1 | 7,6 | | |
| A | 99,0 | | | | |
| M | 100,4 | | | | |
| J | 109,5 | T 2 | 2,6 | S 1 | 5,1 |
| J | 93,1 | | | | |
| A | 77,0 | | | | |
| S | 108,0 | T 3 | 2,5 | | |
| O | 119,9 | | | | |
| N | 105,9 | | | | |
| D | 78,2 | T 4 | -0,7 | S 2 | 0,8 |
| 2008 J | 100,3 | | | | |
| F | 102,2 | | | | |
| M | 97,0 | T 1 | -5,7 | | |
| A | 101,3 | | | | |
| M | 89,2 | | | | |
| J | 93,3 | T 2 | -8,1 | S 1 | -6,9 |
| J | 88,5 | | | | |
| A | 61,5 | | | | |
| S | 96,3 | T 3 | -11,4 | | |
| O | 95,4 | | | | |
| N | 79,9 | | | | |
| D | 66,7 | T 4 | -20,4 | S 2 | -16,1 |
| 2009 J | 71,2 | | | | |
| F | 71,2 | | | | |
| M | 73,1 | T 1 | -28,0 | | |
| A | 81,0 | | | | |
| M | 77,2 | | | | |
| J | 67,7 | T 2 | -20,4 | S 1 | -24,3 |
| J | 76,7 | | | | |
| A | 73,3 | | | | |
| S | 54,1 | T 3 | -17,1 | | |

Bron : NIS, PRODCOM, Nace-bel 17 / Source : INS, PRODCOM, Nace-bel 17

Tabel 2 - Productiewaarde in de textielindustrie*
Tableau 2 - Valeur de la production dans l'industrie textile*

| | x 1.000.000 EUR | Verandering in % - Variation en % | | | |
|----------|-----------------|-----------------------------------|-------|-----|-------|
| 1994 | 4.780,9 | | | | |
| 1995 | 4.601,4 | | | | |
| 1996 | 4.625,3 | 0,5 | | | |
| 1997 | 5.036,0 | 8,9 | | | |
| 1998 | 5.104,3 | 1,4 | | | |
| 1999 | 5.070,6 | -0,7 | | | |
| 2000 | 5.457,2 | 7,6 | | | |
| 2001 | 5.399,6 | -1,1 | | | |
| 2002 | 5.187,4 | -3,9 | | | |
| 2003 | 4.821,7 | -7,0 | | | |
| 2004 | 4.784,1 | -0,8 | | | |
| 2005 | 4.499,8 | -5,9 | | | |
| 2006 | 4.636,6 | 3,0 | | | |
| 2007 | 4.615,9 | -0,4 | | | |
| 2008** | 3.916,6 | | | | |
| 2007 J | 385,2 | | | | |
| F | 381,8 | | | | |
| M | 434,1 | T 1 | 3,7 | | |
| A | 377,2 | | | | |
| M | 382,2 | | | | |
| J | 419,1 | T 2 | -0,3 | S 1 | 1,7 |
| J | 361,2 | | | | |
| A | 294,8 | | | | |
| S | 412,7 | T 3 | 0,4 | | |
| O | 459,1 | | | | |
| N | 411,5 | | | | |
| D | 296,9 | T 4 | -5,2 | S 2 | -2,6 |
| 2008** J | 373,9 | | | | |
| F | 377,7 | | | | |
| M | 359,2 | | | | |
| A | 383,5 | | | | |
| M | 335,8 | | | | |
| J | 345,1 | | | | |
| J | 321,9 | | | | |
| A | 220,4 | | | | |
| S | 340,2 | | | | |
| O | 339,5 | | | | |
| N | 283,4 | | | | |
| D | 229,8 | | | | |
| 2009 J | 248,4 | | | | |
| F | 247,4 | | | | |
| M | 277,2 | T 1 | -30,4 | | |
| A | 266,1 | | | | |
| M | 233,1 | | | | |
| J | 268,3 | T 2 | -27,9 | S 1 | -29,2 |
| J | 258,5 | | | | |
| A | 179,9 | | | | |
| S*** | 294,3 | T 3*** | -17,0 | | |

* In januari wordt het bestand van bedrijven die in de maandstatistieken voorkomen, telkens aangepast. De evolutie t.o.v. het voorgaande jaar wordt dus gedeeltelijk ook door deze aanpassingen beïnvloed.

* Chaque année, en janvier, les effectifs des entreprises apparaissant dans les statistiques mensuelles sont adaptés. L'évolution par rapport à l'année précédente est donc en partie influencée par cette mise à jour annuelle du fichier Prodcum.

** Vanaf 2008 volgens categorie 13 binnen de Nace-BEL 2008 nomenclatuur

** A partir de 2008, selon la catégorie 13 dans la nomenclature Nace-BEL 2008

*** Voorlopig / Provisoire

Bron : NIS, PRODCOM

Ondernemingen die minstens 10 personen tewerkstellen of met een jaaromzet van minstens 2,5 miljoen EURO.

Source : INS, PRODCOM

Entreprises occupant au moins 10 personnes ou dont le chiffre d'affaires annuel atteint au moins 2,5 millions d'EURO.

Tabel 2bis - Productiewaarde in de subsectoren van de textielindustrie (x 1.000.000 euro)
Tableau 2bis - Valeur de production dans les sous-secteurs de l'industrie textile (x 1.000.000 euro)

| | Garens Fils et filés (131) | Weefsels Tissus (132) | Veredeling Perfectionnement (133) | Overige Autres (139) |
|--------|----------------------------------|-----------------------------|---|----------------------------|
| 2008 | 176,4 | 838,5 | 109,6 | 2792,1 |
| 2008 M | 15,1 | 72,5 | 10,4 | 237,8 |
| J | 18,5 | 77,5 | 10,5 | 238,6 |
| J | 12,3 | 72,2 | 7,9 | 229,5 |
| A | 9,0 | 39,8 | 6,5 | 165,1 |
| S | 15,0 | 73,2 | 9,8 | 242,2 |
| O | 12,6 | 74,1 | 8,9 | 243,9 |
| N | 10,7 | 58,8 | 8,2 | 205,8 |
| D | 7,5 | 46,0 | 5,7 | 170,7 |
| 2009 J | 9,4 | 53,9 | 5,6 | 179,4 |
| F | 8,3 | 47,6 | 6,0 | 185,4 |
| M | 10,1 | 55,4 | 5,6 | 206,1 |
| A | 9,9 | 55,3 | 5,2 | 195,7 |
| M | 9,5 | 48,3 | 4,6 | 170,7 |
| J | 12,3 | 55,9 | 5,2 | 194,8 |
| J | 11,4 | 54,2 | 4,1 | 188,7 |
| A | 5,1 | 33,2 | 3,7 | 137,9 |
| S | 14,2 | 61,6 | 6,3 | 212,3 |

Bron : NIS, PRODCOM

Ondernemingen die minstens 10 personen tewerkstellen of met een jaarmzet van minstens 2,5 miljoen EURO.

Source : INS, PRODCOM

Entreprises occupant au moins 10 personnes ou dont le chiffre d'affaires annuel atteint au moins 2,5 millions d'EURO.

Tabel 3 - Omzet van de textielindustrie (Nacebel 17)
Tableau 3 - Chiffre d'affaires de l'industrie textile (Nacebel 17)

| | x 1.000.000 EUR | x 1.000.000 EUR | | Verandering in % Variation en % |
|----------|-----------------|-----------------|---------|------------------------------------|
| 1995 | 6.357,9 | | | - |
| 1996 | 6.327,7 | | | -0,5 |
| 1997 | 6.803,0 | | | 7,5 |
| 1998 | 6.978,4 | | | 2,6 |
| 1999 | 6.925,3 | | | -0,8 |
| 2000 | 7.455,0 | | | 7,6 |
| 2001 | 7.274,4 | | | -2,4 |
| 2002 | 7.217,8 | | | -0,8 |
| 2003 | 6.609,5 | | | -8,4 |
| 2004 | 6.747,8 | | | 2,1 |
| 2005 | 6.353,5 | | | -5,8 |
| 2006 | 6.590,3 | | | 3,7 |
| 2007 | 6.663,8 | | | 1,1 |
| 2008 | 6.156,0 | | | -7,6 |
| 2006 J | 503,1 | | | |
| F | 554,3 | | | |
| M | 594,6 | T 1 | 1.688,0 | 4,1 |
| A | 504,3 | | | |
| M | 533,8 | | | |
| J | 595,6 | T 2 | 1.670,1 | 1,5 |
| J | 465,5 | | | |
| A | 394,4 | | | |
| S | 574,5 | T 3 | 1.466,1 | 1,3 |
| O | 613,8 | | | |
| N | 601,7 | | | |
| D | 512,5 | T 4 | 1.766,1 | 8,1 |
| 2007 J | 554,0 | | | |
| F | 546,0 | | | |
| M | 607,5 | T 1 | 1.743,0 | 3,3 |
| A | 525,5 | | | |
| M | 540,6 | | | |
| J | 603,6 | T 2 | 1.710,7 | 2,4 |
| J | 506,6 | | | |
| A | 406,2 | | | |
| S | 567,9 | T 3 | 1.519,0 | 3,6 |
| O | 640,8 | | | |
| N | 563,8 | | | |
| D | 442,7 | T 4 | 1.691,0 | -4,3 |
| 2008** J | 750,0 | | | |
| F | 548,3 | | | |
| M | 514,8 | T 1 | 1.849,4 | 6,1 |
| A | 548,8 | | | |
| M | 489,6 | | | |
| J | 525,9 | T 2 | 1.605,7 | -6,1 |
| J | 475,9 | | | |
| A | 336,9 | | | |
| S | 513,2 | T 3 | 1.361,0 | -10,4 |
| O | 506,9 | | | |
| N | 428,1 | | | |
| D | 369,2 | T 4 | 1.339,9 | -20,8 |
| 2009 J | 374,9 | | | |
| F | 380,9 | | | |
| M | 420,1 | T 1 | 1.204,4 | -34,9 |
| A | 412,9 | | | |
| M | 355,7 | | | |
| J | 410,5 | T 2 | 1.210,6 | -24,6 |
| J | 391,4 | | | |
| A | 294,1 | | | |
| S* | 446,0 | T 3* | 1.158,6 | -14,9 |

* Voorlopig / Provisoire

** Begin 2008 werd de BTW-eenheid ingevoerd, waardoor een groep vennootschappen die samen één bedrijf vormt als één belastingplichtige kan optreden voor de toepassing van BTW.

** L'unité TVA a été introduit au début de 2008, permettant à des sociétés faisant partie d'un groupe de ne constituer qu'un seul assujéti pour l'application de la TVA

Bron : NIS, BTW-aangiften

Source : INS, déclarations à la TVA

Tabel 4 - Binnenlandse omzet van de textielindustrie (Nacebel 17)
Tableau 4 - Chiffre d'affaires intérieur de l'industrie textile (Nacebel 17)

| | x 1.000.000 EUR | x 1.000.000 EUR | | Verandering in % Variation en % |
|----------|-----------------|-----------------|-------|------------------------------------|
| 1995 | 2.159,4 | | | - |
| 1996 | 2.090,4 | | | -3,2 |
| 1997 | 2.183,9 | | | 4,5 |
| 1998 | 2.198,8 | | | 0,7 |
| 1999 | 2.128,4 | | | -3,2 |
| 2000 | 2.169,6 | | | 1,9 |
| 2001 | 1.956,9 | | | -9,8 |
| 2002 | 1.849,6 | | | -5,5 |
| 2003 | 1.659,3 | | | -10,3 |
| 2004 | 1.680,0 | | | 1,2 |
| 2005 | 1.489,3 | | | -11,4 |
| 2006 | 1.289,9 | | | -13,4 |
| 2007 | 1.513,4 | | | 17,3 |
| 2008 | 1.270,4 | | | -16,1 |
| 2006 J | 117,5 | | | |
| F | 112,8 | | | |
| M | 128,4 | T 1 | 389,3 | 2,1 |
| A | -160,6 | | | |
| M | 117,9 | | | |
| J | 142,8 | T 2 | 132,1 | -66,7 |
| J | 88,4 | | | |
| A | 92,9 | | | |
| S | 123,0 | T 3 | 331,5 | 1,3 |
| O | 134,6 | | | |
| N | 123,4 | | | |
| D | 145,9 | T 4 | 437,1 | 15,3 |
| 2007 J | 131,4 | | | |
| F | 114,8 | | | |
| M | 130,4 | T 1 | 407,5 | 4,7 |
| A | 106,6 | | | |
| M | 111,0 | | | |
| J | 141,5 | T 2 | 393,9 | 198,2 |
| J | 93,5 | | | |
| A | 84,1 | | | |
| S | 127,6 | T 3 | 337,3 | 1,8 |
| O | 130,7 | | | |
| N | 105,0 | | | |
| D | 102,9 | T 4 | 374,7 | -14,3 |
| 2008** J | 114,3 | | | |
| F | 114,1 | | | |
| M | 113,9 | T 1 | 373,6 | -8,3 |
| A | 110,7 | | | |
| M | 108,7 | | | |
| J | 119,4 | T 2 | 372,9 | -5,3 |
| J | 89,3 | | | |
| A | -7,7 | | | |
| S | 110,5 | T 3 | 219,9 | -34,8 |
| O | 101,8 | | | |
| N | 86,8 | | | |
| D | 83,7 | T 4 | 304,0 | -18,9 |
| 2009 J | 60,2 | | | |
| F | 82,6 | | | |
| M | 90,9 | T 1 | 258,5 | -30,8 |
| A | 87,1 | | | |
| M | 69,7 | | | |
| J | 88,6 | T 2 | 272,0 | -27,1 |
| J | 68,1 | | | |
| A | 59,9 | | | |
| S* | 89,5 | T 3* | 240,9 | 9,6 |

* Voorlopig / Provisoire

** Begin 2008 werd de BTW-eenheid ingevoerd, waardoor een groep vennootschappen die samen één bedrijf vormt als één belastingplichtige kan optreden voor de toepassing van BTW.

** L'unité TVA a été introduit au début de 2008, permettant à des sociétés faisant partie d'un groupe de ne constituer qu'un seul assujéti pour l'application de la TVA

Bron : NIS, BTW-aangiften

Source : INS, déclarations à la TVA

Tabel 5 - Uitvoer van de textielindustrie (Nacebel 17)
Tableau 5 - Exportations de l'industrie textile (Nacebel 17)

| | x 1.000.000 EUR | x 1.000.000 EUR | | Verandering in % Variation en % |
|----------|-----------------|-----------------|---------|------------------------------------|
| 1995 | 4.198,4 | | | - |
| 1996 | 4.237,3 | | | 0,9 |
| 1997 | 4.619,0 | | | 9,0 |
| 1998 | 4.779,4 | | | 3,5 |
| 1999 | 4.796,8 | | | 0,4 |
| 2000 | 5.285,3 | | | 10,2 |
| 2001 | 5.317,5 | | | 0,6 |
| 2002 | 5.367,9 | | | 0,9 |
| 2003 | 4.949,3 | | | -7,8 |
| 2004 | 5.067,9 | | | 2,4 |
| 2005 | 4.864,2 | | | -4,0 |
| 2006 | 5.300,5 | | | 9,0 |
| 2007 | 5.150,4 | | | -2,8 |
| 2008 | 4.885,7 | | | -5,1 |
| 2006 J | 385,6 | | | |
| F | 441,5 | | | |
| M | 466,3 | T 1 | 1.298,7 | 4,7 |
| A | 665,0 | | | |
| M | 415,9 | | | |
| J | 452,7 | T 2 | 1.538,0 | 23,2 |
| J | 377,1 | | | |
| A | 301,5 | | | |
| S | 451,5 | T 3 | 1.134,7 | 1,3 |
| O | 479,2 | | | |
| N | 478,3 | | | |
| D | 366,6 | T 4 | 1.329,1 | 5,9 |
| 2007 J | 422,6 | | | |
| F | 431,2 | | | |
| M | 477,1 | T 1 | 1.335,5 | 2,8 |
| A | 418,9 | | | |
| M | 429,6 | | | |
| J | 462,2 | T 2 | 1.316,9 | -14,4 |
| J | 413,2 | | | |
| A | 322,2 | | | |
| S | 440,3 | T 3 | 1.181,7 | 4,1 |
| O | 510,1 | | | |
| N | 458,8 | | | |
| D | 339,8 | T 4 | 1.316,3 | -1,0 |
| 2008** J | 635,7 | | | |
| F | 434,2 | | | |
| M | 400,8 | T 1 | 1.475,8 | 10,5 |
| A | 438,2 | | | |
| M | 380,9 | | | |
| J | 406,4 | T 2 | 1.232,8 | -6,4 |
| J | 386,5 | | | |
| A | 344,7 | | | |
| S | 402,7 | T 3 | 1.141,1 | -3,4 |
| O | 405,0 | | | |
| N | 341,3 | | | |
| D | 285,6 | T 4 | 1.035,9 | -21,3 |
| 2009 J | 314,7 | | | |
| F | 298,3 | | | |
| M | 329,2 | T 1 | 945,9 | -35,9 |
| A | 325,8 | | | |
| M | 286,1 | | | |
| J | 321,9 | T 2 | 938,6 | -23,9 |
| J | 323,3 | | | |
| A | 234,1 | | | |
| S* | 356,5 | T 3* | 917,7 | -19,6 |

* Voorlopig / Provisoire

** Begin 2008 werd de BTW-eenheid ingevoerd, waardoor een groep vennootschappen die samen één bedrijf vormt als één belastingplichtige kan optreden voor de toepassing van BTW.

** L'unité TVA a été introduit au début de 2008, permettant à des sociétés faisant partie d'un groupe de ne constituer qu'un seul assujéti pour l'application de la TVA

Bron : NIS, BTW-aangiften

Source : INS, déclarations à la TVA

Tabel 6 - Investerings in de textielindustrie (Nacebel 17)
Tableau 6 - Investissements dans l'industrie textile (Nacebel 17)

| | x 1.000.000 EUR | x 1.000.000 EUR | | Verandering in % Variation en % |
|----------|-----------------|-----------------|------|------------------------------------|
| 1995 | 312,0 | | | - |
| 1996 | 300,9 | | | -3,6 |
| 1997 | 378,8 | | | 25,9 |
| 1998 | 433,7 | | | 14,5 |
| 1999 | 335,6 | | | -22,6 |
| 2000 | 380,1 | | | 13,3 |
| 2001 | 314,0 | | | -17,4 |
| 2002 | 254,9 | | | -18,8 |
| 2003 | 231,0 | | | -9,4 |
| 2004 | 207,1 | | | -10,3 |
| 2005 | 174,0 | | | -16,0 |
| 2006 | 197,6 | | | 13,6 |
| 2007 | 180,0 | | | -8,9 |
| 2008 | 172,0 | | | -4,4 |
| 2006 J | 11,0 | | | |
| F | 15,3 | | | |
| M | 13,1 | T 1 | 41,9 | -0,9 |
| A | 8,9 | | | |
| M | 10,3 | | | |
| J | 23,5 | T 2 | 46,2 | 3,6 |
| J | 11,5 | | | |
| A | 9,9 | | | |
| S | 10,4 | T 3 | 34,0 | -9,1 |
| O | 15,1 | | | |
| N | 13,4 | | | |
| D | 44,0 | T 4 | 75,6 | 53,3 |
| 2007 J | 8,9 | | | |
| F | 10,6 | | | |
| M | 16,4 | T 1 | 39,8 | -4,9 |
| A | 13,1 | | | |
| M | 13,6 | | | |
| J | 11,3 | T 2 | 41,2 | -10,9 |
| J | 9,8 | | | |
| A | 13,1 | | | |
| S | 17,0 | T 3 | 44,4 | 30,6 |
| O | 12,5 | | | |
| N | 13,9 | | | |
| D | 23,3 | T 4 | 54,6 | -27,8 |
| 2008** J | 16,8 | | | |
| F | 13,8 | | | |
| M | 14,3 | T 1 | 48,7 | 22,3 |
| A | 11,4 | | | |
| M | 15,2 | | | |
| J | 11,4 | T 2 | 41,8 | 1,4 |
| J | 8,7 | | | |
| A | 9,4 | | | |
| S | 8,7 | T 3 | 29,2 | -34,3 |
| O | 22,2 | | | |
| N | 7,3 | | | |
| D | 19,8 | T 4 | 52,4 | -3,9 |
| 2009 J | 5,2 | | | |
| F | 8,7 | | | |
| M | 7,0 | T 1 | 24,4 | -49,8 |
| A | 6,6 | | | |
| M | 5,7 | | | |
| J | 9,7 | T 2 | 24,4 | -41,5 |
| J | 8,1 | | | |
| A | 5,0 | | | |
| S* | 7,9 | T 3* | 23,5 | -19,6 |

* Voorlopig / Provisoire

** Begin 2008 werd de BTW-eenheid ingevoerd, waardoor een groep vennootschappen die samen één bedrijf vormt als één belastingplichtige kan optreden voor de toepassing van BTW.

** L'unité TVA a été introduit au début de 2008, permettant à des sociétés faisant partie d'un groupe de ne constituer qu'un seul assujetté pour l'application de la TVA

Bron : NIS, BTW-aangiften

Source : INS, déclarations à la TVA

Tabel 7 - Tewerkgestelde werknemers in de textielindustrie (RSZ-gegevens)
Tableau 7 - Travailleurs occupés dans l'industrie textile (données ONSS)

| | Arbeiders Ouvriers | Wijziging t.o.v. een jaar voordien Variation par rapport à l'année précédente | Bedienden Employés | Wijziging t.o.v. een jaar voordien Variation par rapport à l'année précédente | Totaal Total | Wijziging t.o.v. een jaar voordien Variation par rapport à l'année précédente | |
|-------|-----------------------|--|-----------------------|--|-----------------|--|-------|
| 2002 | I | 31.215 | -2,9 | 6.117 | -1,2 | 37.332 | -2,6 |
| | II | 30.720 | -4,6 | 6.030 | -3,1 | 36.750 | -4,4 |
| | III | 30.609 | -4,6 | 6.017 | -3,0 | 36.626 | -4,4 |
| | IV | 29.854 | -4,9 | 5.945 | -2,9 | 35.799 | -4,6 |
| 2003 | I | 30.205 | -3,2 | 5.891 | -3,7 | 36.096 | -3,3 |
| | II | 29.894 | -2,7 | 5.852 | -3,0 | 35.746 | -2,7 |
| | III | 29.361 | -4,1 | 5.854 | -2,7 | 35.215 | -3,9 |
| | IV | 28.873 | -3,3 | 5.756 | -3,2 | 34.629 | -3,3 |
| 2004 | I | 28.726 | -4,9 | 5.763 | -2,2 | 34.489 | -4,5 |
| | II | 28.440 | -4,9 | 5.718 | -2,3 | 34.158 | -4,4 |
| | III | 28.074 | -4,4 | 5.698 | -2,7 | 33.772 | -4,1 |
| | IV | 27.493 | -4,8 | 5.625 | -2,3 | 33.118 | -4,4 |
| 2005 | I | 27.116 | -5,6 | 5.547 | -3,7 | 32.663 | -5,3 |
| | II | 26.516 | -6,8 | 5.498 | -3,8 | 32.014 | -6,3 |
| | III | 25.930 | -7,6 | 5.419 | -4,9 | 31.349 | -7,2 |
| | IV | 25.330 | -7,9 | 5.360 | -4,7 | 30.690 | -7,3 |
| 2006 | I | 25.056 | -7,6 | 5.307 | -4,3 | 30.363 | -7,0 |
| | II | 24.748 | -6,7 | 5.346 | -2,8 | 30.094 | -6,0 |
| | III | 24.419 | -5,8 | 5.318 | -1,9 | 29.737 | -5,1 |
| | IV | 24.149 | -4,7 | 5.299 | -1,1 | 29.448 | -4,0 |
| 2007 | I | 23.875 | -4,7 | 5.221 | -1,6 | 29.096 | -4,2 |
| | II | 23.438 | -5,3 | 5.211 | -2,5 | 28.649 | -4,8 |
| | III | 23.331 | -4,5 | 5.173 | -2,7 | 28.504 | -4,1 |
| | IV | 23.135 | -4,2 | 5.152 | -2,8 | 28.287 | -3,9 |
| 2008* | I | 22.744 | | 5.131 | | 27.875 | |
| | II | 22.361 | | 5.119 | | 27.480 | |
| | III | 21.656 | | 4.988 | | 26.644 | |
| | IV | 20.471 | | 4.851 | | 25.322 | |
| 2009 | I | 19.618 | -13,7 | 4.651 | -9,4 | 24.269 | -12,9 |

* Vanaf 2008 volgens categorie 13 binnen de Nace-BEL 2008 nomenclatuur

* A partir de 2008, selon la catégorie 13 dans la nomenclature Nace-BEL 2008

Bron : RSZ / Source : ONSS

Tabel 8 - Aantal arbeiders in de textielindustrie (Vacantex)
Tableau 8 - Nombre d'ouvriers dans l'industrie textile (Vacantex)

| | Arbeiders / Ouvriers | | Bedienden / Employés* | | Bedrijven / Entreprises | |
|------|------------------------------------|------------------------------------|------------------------------------|------------------------------------|------------------------------------|------------------------------------|
| | Jaargemiddelde Moyenne annuelle | Verandering in % Variation en % | | | | |
| 1995 | 40.594 | | | | | |
| 1996 | 37.412 | -7,8 | | | | |
| 1997 | 36.083 | -3,6 | | | | |
| 1998 | 36.547 | 1,3 | | | | |
| 1999 | 36.033 | -1,4 | | | | |
| 2000 | 36.034 | 0,0 | | | | |
| 2001 | 35.440 | -1,6 | | | | |
| 2002 | 33.844 | -4,5 | | | | |
| 2003 | 32.291 | -4,6 | | | | |
| 2004 | 30.673 | -5,0 | | | | |
| 2005 | 28.386 | -7,5 | | | | |
| 2006 | 26.330 | -7,2 | | | | |
| 2007 | 24.714 | -6,1 | | | | |
| 2008 | 23.641 | -4,3 | | | | |
| | Einde kwartaal Fin du trimestre | | Einde kwartaal Fin du trimestre | Verandering in % Variation en % | Einde kwartaal Fin du trimestre | Verandering in % Variation en % |
| 2001 | | | | | | |
| I | 35.659 | -1,6 | | | | |
| II | 35.618 | -1,9 | | | | |
| III | 35.226 | -1,7 | | | | |
| JV | 35.255 | -1,4 | | | | |
| 2002 | | | | | | |
| I | 34.619 | -2,9 | | | | |
| II | 34.114 | -4,2 | | | | |
| III | 33.445 | -5,1 | | | | |
| JV | 33.197 | -5,8 | | | | |
| 2003 | | | | | | |
| I | 32.901 | -5,0 | | | | |
| II | 32.609 | -4,4 | | | | |
| III | 32.094 | -4,0 | | | | |
| JV | 31.561 | -4,9 | | | | |
| 2004 | | | | | | |
| I | 31.120 | -5,4 | | | | |
| II | 30.758 | -5,7 | | | | |
| III | 30.745 | -4,2 | | | | |
| IV | 30.068 | -4,7 | | | | |
| 2005 | | | 5.971 | | | |
| I | 29.307 | -5,8 | | | | |
| II | 28.674 | -6,8 | | | | |
| III | 28.093 | -8,6 | | | | |
| IV | 27.471 | -8,6 | | | | |
| 2006 | | | 5.684 | -4,8 | 647 | |
| I | 27.045 | -7,7 | | | | |
| II | 26.563 | -7,4 | | | | |
| III | 25.998 | -7,5 | | | | |
| IV | 25.714 | -6,4 | | | | |
| 2007 | | | 5.224 | -8,1 | 601 | -7,1 |
| I | 25.558 | -5,5 | | | | |
| II | 24.910 | -6,2 | | | | |
| III | 24.223 | -6,8 | | | | |
| IV | 24.164 | -6,0 | | | | |
| 2008 | | | 5.221 | -0,1 | 577 | -4,0 |
| I | 24.366 | -4,7 | | | | |
| II | 24.133 | -3,1 | | | | |
| III | 23.512 | -2,9 | | | | |
| IV | 22.552 | -6,7 | | | | |
| 2009 | | | 5.047 | -3,3 | 538 | -6,8 |
| I | 21.515 | -11,7 | | | | |
| II | 20.678 | -14,3 | | | | |

* Het aantal bedienden en bedrijven wordt vastgesteld op het eerste kwartaal van elk jaar, op grond van een aangifte die de werkgevers doen bij het Fonds voor Bestaanszekerheid voor de Bedienden.

*Le nombre d'employées et d'entreprises est fixé au premier trimestre de chaque année, sur base d'une déclaration que les employeurs font auprès du fonds de sécurité d'existence pour les employés.

Bron / Source : Vacantex.

Tabel 9 - Werkloosheid in de textielindustrie
Tableau 9 - Chômage dans l'industrie textile

| | Volledige werkloosheid / Chômage complet | | | | | | Tijdelijke werkloosheid**** | | |
|------|--|----------------------------|---|---|-----|-------|-----------------------------|---|--------|
| | NWW DEI * | UVW - WZ CCI - DE ** | Verandering t.o.v. / Variation par rapport*** | | | | | Werkloosheidsgraad Taux de chômage | |
| | | | de vorige maand au mois précédent | de overeenkomstige periode van het voorgaande jaar à la période correspondante de l'année précédente | | | | | |
| | | | | % | | | Chômage temporaire**** | | |
| 2005 | J | 8.576 | 7.726 | | | | | 13.048 | |
| | F | 8.580 | 7.743 | 17 | | | | 11.146 | |
| | M | 8.645 | 7.795 | 52 | T 1 | 34,3 | 18,4% | 9.777 | |
| | A | 8.660 | 7.782 | -13 | | | | 10.236 | |
| | M | 8.720 | 7.855 | 73 | | | | 15.186 | |
| | J | 8.787 | 7.897 | 42 | T 2 | 34,4 | S 1 | 34,4 | 18,7% |
| | J | 9.162 | 8.359 | 462 | | | | 7.683 | |
| | A | 9.144 | 8.398 | 39 | | | | 11.635 | |
| | S | 8.806 | 7.873 | -525 | T 3 | 23,8 | 19,3% | 8.597 | |
| | O | 8.778 | 7.836 | -37 | | | | 9.235 | |
| | N | 8.660 | 7.804 | -32 | | | | 9.381 | |
| | D | 8.826 | 7.961 | 125 | T 4 | 6,2 | S2 | 14,5 | 19,5% |
| 2006 | J | 8.609 | | -217 | | | | 11.969 | |
| | F | 8.628 | | 19 | | | | 9.052 | |
| | M | 8.619 | | -9 | T 1 | 0,2 | | 7.373 | |
| | A | 8.775 | | 156 | | | | 9.757 | |
| | M | 8.840 | | 65 | | | | 8.034 | |
| | J | 8.745 | | -95 | T 2 | 0,7 | S 1 | 0,5 | -1,917 |
| | J | 9.092 | | 347 | | | | 5.602 | |
| | A | 8.934 | | -158 | | | | 7.062 | |
| | S | 8.749 | | -185 | T 3 | -1,2 | | 7.277 | |
| | O | 8.298 | | -451 | | | | 6.851 | |
| | N | 8.067 | | -231 | | | | 6.011 | |
| | D | 7.969 | | -98 | T 4 | -7,3 | S 2 | -4,2 | |
| 2007 | J | 7.999 | | 30 | | | | 8.000 | |
| | F | 7.865 | | -134 | | | | 7.460 | |
| | M | 7.746 | | -119 | T 1 | -8,7 | | 6.219 | |
| | A | 7.633 | | -113 | | | | 8.438 | |
| | M | 7.458 | | -175 | | | | 6.537 | |
| | J | 7.391 | | -67 | T 2 | -14,7 | S 1 | -11,7 | 6.923 |
| | J | 7.856 | | 465 | | | | 4.419 | |
| | A | 7.720 | | -136 | | | | 6.241 | |
| | S | 7.297 | | -423 | T 3 | -14,6 | | 7.238 | |
| | O | 7.123 | | -174 | | | | 4.631 | |
| | N | 7.004 | | -119 | | | | 6.097 | |
| | D | 7.151 | | 147 | T 4 | -12,6 | S 2 | -13,6 | 6.412 |
| 2008 | J | 7.106 | | -45 | | | | 7.678 | |
| | F | 7.007 | | -99 | | | | 8.027 | |
| | M | 6.980 | | -27 | T 1 | -10,7 | | 9.727 | |
| | A | 6.979 | | -1 | | | | 6.851 | |
| | M | 6.736 | | -243 | | | | 10.039 | |
| | J | 6.822 | | 86 | T 2 | -8,7 | S 1 | -9,7 | 8.964 |
| | J | 7.245 | | 423 | | | | 5.115 | |
| | A | 7.247 | | 2 | | | | 10.110 | |
| | S | 7.040 | | -207 | T 3 | -5,9 | | 8.398 | |
| | O | 7.294 | | 254 | | | | 7.731 | |
| | N | 7.160 | | -134 | | | | 11.691 | |
| | D | 7.774 | | 614 | T 4 | 4,5 | S 2 | -0,9 | 7.462 |
| 2009 | J | 8.063 | | 289 | | | | 12.284 | |
| | F | 8.172 | | 109 | | | | 12.244 | |
| | M | 8.239 | | 67 | T 1 | 16,0 | | 13.173 | |
| | A | 8.200 | | -39 | | | | 9.321 | |
| | M | 8.143 | | -57 | | | | 12.439 | |
| | J | 8.314 | | 171 | T 2 | 20,1 | S 1 | 18,0 | 11.165 |
| | J | 8.734 | | 420 | | | | 5.109 | |
| | A | 8.622 | | -112 | | | | 10.719 | |
| | S | 8.205 | | -417 | T 3 | 18,7 | | 8.124 | |
| | O | 8.175 | | -30 | | | | 8.114 | |
| | N | 8.184 | | 9 | | | | | |

*Niet werkende werkzoekenden / Les demandeurs d'emploi inoccupés

** Werkzoekende uitkeringsgerechtigde volledig werklozen / Chômeurs complets indemnisés demandeurs d'emploi

***Tot december 2005: verandering in UVW - WZ; vanaf januari 2006: verandering in NWW

**** Jusqu'à décembre 2005: variation en CCI - DE; à partir de janvier 2006: variation en DEI

***** Tot december 2004: tijdelijkwerkloosheidsgraad; vanaf januari 2005: absolute hoeveelheid tijdelijke werklozen

***** Jusqu'à décembre 2004: taux de chômage temporaire; à partir de janvier 2005: montant absolu de chômage temporaire.

Bron : Rijksdienst voor Arbeidsvoorziening

Sources : Office National de l'Emploi

Tabel 10 - Buitenlandse handel in textielproducten (zonder confectiekleding) België
Tableau 10 - Commerce extérieur en produits textiles (confection exclue) Belgique

| | Totale invoer Importations totales | | Totale uitvoer Exportations totales | | Handelsbalans Balance commerciale |
|------|---------------------------------------|------------------------------------|--|------------------------------------|--------------------------------------|
| | x 1.000.000 EUR | Verandering in % Variation en % | x 1.000.000 EUR | Verandering in % Variation en % | x 1.000.000 EUR |
| 1998 | 6.739,9 | - | 9.326,3 | - | 2.586,4 |
| 1999 | 6.489,2 | -3,7 | 9.196,3 | -1,4 | 2.707,1 |
| 2000 | 7.261,7 | 11,9 | 10.180,6 | 10,7 | 2.918,9 |
| 2001 | 7.215,1 | -0,6 | 10.336,1 | 1,5 | 3.121,0 |
| 2002 | 7.005,1 | -2,9 | 10.444,2 | 1,0 | 3.439,1 |
| 2003 | 6.647,5 | -5,1 | 9.771,9 | -6,4 | 3.124,4 |
| 2004 | 6.725,7 | 1,2 | 9.640,3 | -1,3 | 2.914,6 |
| 2005 | 6.938,8 | 3,2 | 9.623,9 | -0,2 | 2.685,1 |
| 2006 | 7.355,8 | 5,9 | 10.440,6 | 8,4 | 3.084,8 |
| 2007 | 7.902,6 | 7,4 | 10.958,1 | 5,0 | 3.055,5 |
| 2008 | 8.025,5 | 1,6 | 10.896,0 | -0,6 | 2.870,5 |
| 2000 | | | | | |
| S 1 | 3.520,5 | 8,2 | 4.972,0 | 8,3 | 1.451,5 |
| S 2 | 3.741,1 | 15,6 | 5.208,5 | 13,1 | 1.467,4 |
| 2001 | | | | | |
| S 1 | 3.715,8 | 5,5 | 5.261,4 | 5,8 | 1.545,6 |
| S 2 | 3.499,2 | -6,5 | 5.074,6 | -2,6 | 1.575,4 |
| 2002 | | | | | |
| S 1 | 3.496,3 | -5,9 | 5.274,6 | 0,3 | 1.778,3 |
| S 2 | 3.508,8 | 0,3 | 5.169,6 | 1,9 | 1.660,8 |
| 2003 | | | | | |
| S 1 | 3.366,8 | -3,7 | 4.921,6 | -6,7 | 1.554,8 |
| S 2 | 3.280,6 | -6,5 | 4.832,2 | -6,5 | 1.551,6 |
| 2004 | | | | | |
| S 1 | 3.335,0 | -0,9 | 4.800,4 | -2,5 | 1.465,4 |
| S 2 | 3.390,7 | 3,4 | 4.839,9 | 0,2 | 1.449,2 |
| 2005 | | | | | |
| S 1 | 3.434,1 | 3,0 | 4.853,6 | 1,1 | 1.419,5 |
| S 2 | 3.504,7 | 3,4 | 4.770,3 | -1,4 | 1.265,6 |
| 2006 | | | | | |
| S 1 | 3.710,2 | 8,0 | 5.211,9 | 7,4 | 1.433,0 |
| S 2 | 3.645,6 | 4,0 | 5.228,7 | 9,6 | 1.651,8 |
| 2007 | | | | | |
| S 1 | 3.943,2 | 6,3 | 5.547,3 | 6,4 | 1.604,1 |
| S 2 | 3.959,4 | 8,6 | 5.410,8 | 3,5 | 1.451,4 |
| 2008 | | | | | |
| S 1 | 3.894,6 | -1,2 | 5.518,1 | -0,5 | 1.623,5 |
| S 2 | 4.131,0 | 4,3 | 5.378,0 | -0,6 | 1.247,0 |
| 2009 | | | | | |
| S 1 | 3.623,1 | -7,0 | 4.876,3 | -11,6 | 1.253,2 |

Bron : INR - Fedustria, technisch textiel in ruime zin.

Source : ICN - Fedustria, textile technique au sens large.

Tabel 11 - Buitenlandse handel in textielproducten (zonder confectie). Uitsplitsing volgens eindgebruik (in waarde)
Tableau 11 - Commerce extérieure en produits textiles (confection exclue). Ventilation selon consommation finale (en valeur)

| | Uitvoer - Exportations | | | | | Invoer - Importations | | | | | | | |
|---------------------------------|------------------------|--------------------|--------------------|-------|-------|-----------------------|---------|---------|---------|-------|-------|-------|--------------------------|
| | 2009 (6 mnd) | 2008 | 2007 | 2009* | 2008 | 2007 | 2009* | 2008 | 2007 | | | | |
| | x 1.000.000 EUR | x 1.000.000 EUR | x 1.000.000 EUR | (%) | (%) | (%) | (%) | (%) | (%) | | | | |
| GRONDSTOFFEN | 276,9 | 633,2 | 637,1 | -14,5 | -0,6 | 6,1 | 138,0 | 335,5 | 361,6 | -21,7 | -7,2 | 0,9 | MATIERES PREMIERES |
| Vezels | 230,9 | 547,0 | 558,8 | -19,1 | -2,1 | 5,7 | 123,1 | 306,9 | 341,0 | -24,1 | -10,0 | 0,0 | Fibres |
| Andere | 45,9 | 86,3 | 78,3 | 20,6 | 10,2 | 9,2 | 14,8 | 28,7 | 20,6 | 5,2 | 39,2 | 17,4 | Autres |
| HALFFABRIKATEN | 505,5 | 1.303,2 | 1.496,2 | -32,0 | -12,9 | 0,7 | 540,9 | 1.422,2 | 1.697,7 | -33,0 | -16,2 | 4,7 | PRODUITS SEMI-FINIS |
| Garens | 148,1 | 415,6 | 515,5 | -40,4 | -19,4 | 3,6 | 243,3 | 710,8 | 900,3 | -41,2 | -21,1 | 5,0 | Fils |
| Kledingweefsel | 293,9 | 738,8 | 801,0 | -28,5 | -7,8 | -4,2 | 245,4 | 594,7 | 650,9 | -24,8 | -8,6 | 2,6 | Tissus d'habillement |
| Gebreide stoffen | 63,6 | 148,8 | 179,7 | -24,4 | -17,2 | 18,1 | 52,1 | 116,8 | 146,5 | -21,7 | -20,3 | 13,2 | Etoffes de bonneterie |
| EINDPRODUCTEN | 5.458,1 | 8.837,8 | 8.544,2 | -5,7 | 3,4 | 5,5 | 4.514,9 | 6.137,8 | 5.715,8 | 0,5 | 7,4 | 9,2 | PRODUITS FINIS |
| Technisch textiel (**) | 1.562,6 | 3.151,8 | 2.809,1 | -0,8 | 12,2 | 9,1 | 1.125,4 | 2.250,7 | 1.920,7 | 5,8 | 17,2 | 14,4 | Textiles techniques (**) |
| Interieur textiel | 1.076,1 | 2.614,7 | 2.958,8 | -20,1 | -11,6 | -0,6 | 342,8 | 769,9 | 800,0 | -9,0 | -3,8 | 5,5 | Textiles d'intérieur |
| waarvan : | | | | | | | | | | | | | dont : |
| Tapijten | 730,6 | 1.792,7 | 2.059,6 | -21,6 | -13,0 | 0,1 | 81,9 | 199,5 | 218,3 | -24,2 | -8,6 | 2,8 | Tapis |
| Breigoed | 1.406,1 | 3.071,3 | 2.776,3 | 2,1 | 10,6 | 9,1 | 1.420,5 | 3.117,2 | 2.995,1 | 0,9 | 4,1 | 7,1 | bonneterie |
| DIVERSE TEXTIELPRODUCTEN | 49,1 | 121,8 | 280,6 | -67,5 | -56,6 | 8,1 | 55,5 | 130,0 | 127,5 | -12,6 | 2,0 | -10,3 | PRODUITS TEXTILES DIVERS |
| TOTAAL | 4.876,3 | 10.896,0 | 10.958,1 | -11,6 | -0,6 | 5,0 | 3.623,1 | 8.025,5 | 7.902,6 | -7,0 | 1,6 | 7,4 | TOTAL |

* Verandering eerste semester 2009 t.o.v. eerste semester 2008 / Variation premier semestre 2009 comparé au premier semestre 2008

** Technisch textiel in ruime zin / Textiles techniques au sens large

Bron : INR-statistieken van de buitenlandse handel, bewerkt door FEDUSTRIA

Source : Statistiques du commerce extérieur de l'ICN, traitées par FEDUSTRIA

Tableau 12 - Buitenlandse handel in textielproducten (zonder confectie) per land en per zone (in miljoenen euros)
Tableau 12 - Commerce extérieur de produits textiles (confection exclue) par pays et par zone (en millions d'euros)

| | Uitvoer - Exportations | | | | | | Invoer - Importations | | | | | | Union Européenne(27)** dont : | | | |
|-------------------------------|------------------------|-----------------|--------------------|---------------|--------------------|-------------|-----------------------|----------------|--------------------|----------------|--------------------|--------------|----------------------------------|-----------------------------------|---------------------|---------------------|
| | 2009 (6 mnd) | | 2008 | | 2007 | | 2009 (6 mnd) | | 2008 | | 2007 | | | 2009* 2008 (%) | 2008 2007 (%) | 2007 2006 (%) |
| | x 1.000.000 EUR | (%) | x 1.000.000 EUR | (%) | x 1.000.000 EUR | (%) | x 1.000.000 EUR | (%) | x 1.000.000 EUR | (%) | x 1.000.000 EUR | (%) | | | | |
| Europese Unie(27)** | 4.213,3 | 9.452,9 | 9.501,3 | -12,4 | -0,5 | 5,0 | 2.061,4 | 4.506,4 | 4.477,2 | 4.255,8 | -8,4 | 0,7 | 3,9 | | | |
| waaraan : | | | | | | | | | | | | | | | | |
| Duitsland | 732,6 | 1.490,6 | 1.464,3 | -7,9 | 1,8 | -4,3 | 504,0 | 1.123,1 | 938,7 | 888,8 | -8,7 | 19,6 | 5,6 | Allemagne | | |
| Spanje | 233,4 | 549,1 | 530,8 | -14,7 | 3,5 | 5,1 | 177,9 | 774,4 | 1.179,9 | 1.651,1 | -4,7 | -1,2 | 7,7 | Espagne | | |
| Frankrijk | 1.229,4 | 2.736,9 | 2.789,3 | -8,1 | -1,9 | 9,8 | 493,1 | 1.058,0 | 1.124,2 | 1.093,6 | -8,1 | -5,9 | 2,8 | France | | |
| Verenigd Koninkrijk | 562,0 | 1.358,3 | 1.510,3 | -17,1 | -10,1 | 0,3 | 137,3 | 249,4 | 238,3 | 219,5 | 24,8 | 4,7 | 8,6 | Royaume-Uni | | |
| Italië | 288,8 | 599,7 | 562,1 | -8,7 | 6,7 | 4,8 | 160,6 | 397,6 | 457,1 | 460,7 | -21,9 | -13,0 | -0,8 | Italie | | |
| Nederland | 459,4 | 1.019,4 | 1.018,9 | -13,4 | 0,0 | 7,6 | 390,2 | 854,9 | 898,6 | 861,6 | -8,5 | -4,9 | 4,3 | Pays Bas | | |
| Polen | 109,9 | 267,4 | 288,4 | -21,1 | 7,7 | 14,4 | 40,2 | 96,5 | 91,2 | 76,9 | -20,9 | 5,8 | 18,6 | Pologne | | |
| Hongarije | 25,2 | 72,7 | 69,7 | -62,6 | 4,3 | 11,4 | 3,2 | 8,6 | 6,2 | 11,3 | -25,2 | 38,8 | -44,9 | Hongrie | | |
| Tsjechië | 92,5 | 212,0 | 211,9 | -15,7 | 0,0 | 28,0 | 60,1 | 107,8 | 94,7 | 105,5 | 12,0 | 13,8 | -10,2 | Tchéquie | | |
| Bulgarije | 8,0 | 21,8 | 23,8 | -36,1 | -8,4 | 14,2 | 8,0 | 9,1 | 13,8 | 18,5 | 72,1 | -34,3 | -25,4 | Bulgarie | | |
| Roemenië | 32,2 | 94,4 | 72,0 | -37,1 | 31,2 | -5,5 | 11,1 | 28,5 | 25,2 | 32,9 | -30,0 | 13,2 | -23,4 | Roumanie | | |
| West-Europa buiten EU | 147,5 | 314,7 | 254,1 | -6,3 | 23,8 | 12,6 | 241,6 | 524,7 | 543,1 | 378,7 | -10,5 | -3,4 | 43,4 | Europe occidentale hors UE | | |
| waaraan : | | | | | | | | | | | | | | | | |
| Zwitserland | 64,9 | 133,7 | 94,6 | -92,0 | 1,4 | 41,3 | 51,2 | 95,4 | 102,4 | 41,0 | 25,6 | -6,8 | 149,7 | Suisse | | |
| Turkije | 53,3 | 112,5 | 92,9 | -78,8 | -11,0 | 18,0 | 186,0 | 417,6 | 428,9 | 327,2 | -17,7 | -2,7 | 31,1 | Turquie | | |
| Oost-Europa buiten EU* | 49,5 | 166,6 | 213,2 | -38,0 | 3,5 | 3,5 | 8,5 | 22,5 | 34,0 | 93,9 | -28,8 | -20,2 | -20,2 | Europe orientale hors UE* | | |
| waaraan : | | | | | | | | | | | | | | | | |
| Oekraïne | 11,6 | 38,7 | 54,1 | -58,6 | -41,1 | -28,6 | 2,2 | 2,7 | 1,8 | 2,0 | 81,1 | 49,9 | -10,9 | Ukraine | | |
| Rusland | 30,0 | 106,8 | 129,3 | -39,8 | -17,4 | 7,1 | 0,0 | 0,2 | 1,5 | 6,8 | -84,8 | -83,6 | -77,7 | Russie | | |
| Noord-Amerika | 107,1 | 205,7 | 243,0 | 4,5 | -15,4 | -3,4 | 191,0 | 364,1 | 256,8 | 296,1 | 28,0 | 41,8 | -13,2 | Amérique du Nord | | |
| waaraan : | | | | | | | | | | | | | | | | |
| USA | 88,2 | 165,5 | 208,6 | -22,4 | 5,6 | -20,7 | 186,8 | 354,7 | 240,4 | 281,3 | 29,5 | 47,5 | -14,5 | USA | | |
| Latijns-Amerika | 28,6 | 70,7 | 82,3 | -68,5 | -14,1 | 20,1 | 27,1 | 55,3 | 59,9 | 64,7 | -15,6 | -7,7 | -7,3 | Amérique Latine | | |
| waaraan : | | | | | | | | | | | | | | | | |
| Brazilië | 5,8 | 19,8 | 25,0 | -15,4 | -55,1 | 62,9 | 2,5 | 4,9 | 6,8 | 7,0 | 20,9 | -28,0 | -2,6 | Bresil | | |
| Mexico | 5,3 | 18,6 | 23,4 | -47,7 | -20,6 | -5,3 | 7,7 | 13,1 | 17,6 | 20,9 | 12,0 | -25,9 | -15,8 | Mexique | | |
| Afrika | 129,4 | 279,4 | 277,1 | -262,5 | -4,6 | 0,8 | 95,4 | 213,5 | 226,0 | 201,5 | -11,3 | -5,5 | 12,2 | Afrique | | |
| waaraan : | | | | | | | | | | | | | | | | |
| Marokko | 13,4 | 29,9 | 37,3 | -19,3 | -20,1 | -1,4 | 18,3 | 51,1 | 46,6 | 38,7 | -32,4 | 9,5 | 20,4 | Maroc | | |
| Tunesië | 43,8 | 99,9 | 96,4 | -96,0 | -15,4 | 3,6 | 40,7 | 81,4 | 85,3 | 73,3 | 4,3 | -4,6 | 16,4 | Tunisie | | |
| Midden-Oosten | 63,5 | 108,8 | 79,9 | 80,8 | 33,2 | -1,0 | 35,5 | 103,7 | 111,6 | 87,4 | -31,4 | -7,1 | 27,6 | Moyen-Orient | | |
| Azië | 104,6 | 230,8 | 253,6 | -8,8 | -9,0 | 0,1 | 95,7 | 2.221,3 | 2.171,5 | 1.952,5 | -5,4 | 2,3 | 11,2 | Asie | | |
| waaraan : | | | | | | | | | | | | | | | | |
| China | 31,8 | 69,0 | 101,6 | -17,1 | -32,1 | 2,5 | 460,9 | 1.058,9 | 928,6 | 778,3 | 3,1 | 14,0 | 19,3 | Chine | | |
| Hong Kong | 7,8 | 14,4 | 20,2 | -21,1 | -30,6 | -4,4 | 2,1 | 15,3 | 36,1 | 48,9 | -80,8 | -57,7 | -26,1 | Hong Kong | | |
| India | 10,4 | 22,3 | 18,5 | -17,6 | 20,6 | 19,9 | 109,0 | 249,5 | 264,5 | 243,2 | -17,0 | -5,7 | 8,7 | Inde | | |
| Japan | 13,8 | 40,5 | 36,5 | -42,5 | -14,2 | 11,0 | 23,0 | 64,6 | 40,2 | 37,8 | -27,4 | 60,6 | 6,4 | Japon | | |
| Indonesië | 3,8 | 13,1 | 12,6 | -16,8 | 4,3 | -25,1 | 48,6 | 111,2 | 132,2 | 122,1 | -6,0 | -15,9 | 8,3 | Indonésie | | |
| Taiwan | 3,1 | 5,0 | 8,9 | -7,6 | -11,2 | 16,2 | 14,5 | 30,9 | 37,6 | 52,4 | -14,7 | -17,9 | -28,2 | Taïwan | | |
| Pakistan | 3,3 | 4,1 | 3,3 | -3,7 | 99,7 | -9,3 | 68,8 | 152,6 | 168,6 | 132,8 | 2,4 | -9,5 | 26,9 | Pakistan | | |
| Oceanië | 32,8 | 66,5 | 53,7 | 41,0 | 8,3 | 23,8 | 4,9 | 14,1 | 22,4 | 25,3 | -48,2 | -37,2 | -11,3 | Océanie | | |
| TOTAAL | 4.876,3 | 10.896,0 | 10.958,1 | -11,6 | -0,6 | 5,0 | 3.623,1 | 8.025,5 | 7.902,6 | 7.355,8 | -7,0 | 1,6 | 7,4 | TOTAL | | |

* Variërende eerste semester 2009 t.o.v. eerste semester 2008 / Variation premier semestre 2009 comparé au premier semestre 2008

** Vanaf 2007 zijn Roemenië en Bulgarije in de EU-cijfers opgenomen / A partir de 2007, la Roumanie et la Bulgarie sont compris dans les chiffres de l'UE

Bron : INR-statistieken van de buitenlandse handel, bewerkt door FEDUSTRIA

Source : Statistiques du commerce extérieur de l'ICN, traitées par FEDUSTRIA

Tabel 13 - Index van de afzetprijzen (textielproducten)
Tableau 13 - Indice des prix à la production (produits textiles)

| | Maandindexcijfers / Indices mensuels | | | |
|--------|--------------------------------------|-----------------------------------|------|----------|
| | 2000 = 100 | Verandering in % / Variation en % | | |
| 1995 | 100,4 | | 3,4 | |
| 1996 | 96,6 | | -3,8 | |
| 1997 | 96,3 | | -0,3 | |
| 1998 | 96,0 | | -0,3 | |
| 1999 | 95,9 | | -0,1 | |
| 2000 | 100,0 | | 4,3 | |
| 2001 | 99,7 | | -0,3 | |
| 2002 | 99,9 | | 0,2 | |
| 2003 | 99,8 | | -0,1 | |
| 2004 | 98,9 | | -0,9 | |
| 2005 | 97,3 | | -1,7 | |
| 2006 | 100,6 | | 3,4 | |
| 2007 | 101,8 | | 1,2 | |
| 2008 | 99,3 | | -2,5 | |
| 2006 J | 97,0 | | | |
| F | 101,2 | | | |
| M | 101,3 | T 1 | 3,1 | |
| A | 101,0 | | | |
| M | 100,5 | | | |
| J | 100,5 | T 2 | 3,5 | S 1 3,3 |
| J | 100,5 | | | |
| A | 101,5 | | | |
| S | 101,2 | T 3 | 4,5 | |
| O | 101,0 | | | |
| N | 101,1 | | | |
| D | 100,7 | T 4 | 2,7 | S 2 3,6 |
| 2007 J | 101,0 | | | |
| F | 100,9 | | | |
| M | 100,7 | T 1 | 1,1 | |
| A | 100,8 | | | |
| M | 102,6 | | | |
| J | 102,6 | T 2 | 1,3 | S 1 1,2 |
| J | 102,6 | | | |
| A | 102,3 | | | |
| S | 102,2 | T 3 | 1,3 | |
| O | 101,7 | | | |
| N | 102,1 | | | |
| D | 102,4 | T 4 | 1,1 | S 2 1,2 |
| 2008 J | 100,7 | | | |
| F | 101,2 | | | |
| M | 101,1 | T 1 | 0,1 | |
| A | 101,0 | | | |
| M | 100,9 | | | |
| J | 98,3 | T 2 | -1,9 | S 2 -0,9 |
| J | 98,2 | | | |
| A | 98,0 | | | |
| S | 98,3 | T 3 | -4,1 | |
| O | 98,1 | | | |
| N | 98,0 | | | |
| D | 98,0 | T 4 | -3,9 | S 2 -4,0 |
| 2009 J | 99,0 | | | |
| F | 98,3 | | | |
| M | 99,4 | T 1 | -2,1 | |
| A | 100,0 | | | |
| M | 99,2 | | | |
| J | 99,3 | T 2 | -0,6 | S 2 -1,3 |
| J | 99,3 | | | |
| A | 99,3 | | | |
| S | 99,4 | T 3 | 1,2 | |
| O | 100,6 | | | |
| N | 100,5 | | | |

Bron : FOD ECONOMIE (NIS)

Source : SPF ECONOMIE (INS)

Tabel 14 - Evolutie van de conjunctuurbarmeter van de NBB voor de textielsector
(excl. breigoed)

Tableau 14 - Evolution du baromètre de conjoncture de la BNB pour le secteur textile
(articles de bonneterie exclus)

| | Seizoengezuiverde bruto reeks Données brutes désaisonnalisées | Afgevlakte reeks Série lissée |
|------|--|----------------------------------|
| 2006 | | |
| J | -18,5 | -20,1 |
| F | -17,9 | -18,8 |
| M | -19,8 | -17,3 |
| A | -13,1 | -15,8 |
| M | -16,5 | -14,1 |
| J | -1,8 | -12,1 |
| J | -9,3 | -10,8 |
| A | -14,4 | -10,1 |
| S | -9 | -9,8 |
| O | -10,1 | -9,9 |
| N | -11,7 | -10,0 |
| D | -9,6 | -9,9 |
| 2007 | | |
| J | -9,9 | -9,9 |
| F | 0,2 | -9,9 |
| M | -9,9 | -9,9 |
| A | -12,4 | -9,8 |
| M | -10,2 | -9,4 |
| J | -8,2 | -8,8 |
| J | -8,7 | -7,9 |
| A | -5,7 | -7,2 |
| S | -6,5 | -6,9 |
| O | -5,7 | -7,0 |
| N | -7,7 | -7,5 |
| D | -8,4 | -8,1 |
| 2008 | | |
| J | -9,4 | -9,2 |
| F | -13,6 | -10,9 |
| M | -6,9 | -12,8 |
| A | -15,6 | -15,2 |
| M | -17,1 | -17,6 |
| J | -19,7 | -19,8 |
| J | -22,1 | -22,9 |
| A | -25,2 | -26,7 |
| S | -31,7 | -31,0 |
| O | -35,7 | -35,6 |
| N | -48,8 | -39,4 |
| D | -44,3 | -41,8 |
| 2009 | | |
| J | -40,6 | -42,8 |
| F | -43,7 | -42,3 |
| M | -43,0 | -40,6 |
| A | -40,1 | -38,2 |
| M | -33,9 | -35,5 |
| J | -28,7 | -32,5 |
| J | -33,3 | -29,3 |
| A | -28,4 | |
| S | -15,5 | |
| O | -17,1 | |
| N | -19,9 | |

Bron : NBB / Source : BNB

Tabel 15 - NBB-conjunctuurenquête : beoordeling van de voorraden, de binnen- en buitenlandse bestellingen, de werkgelegenheidsvooruitzichten in de textielsector en de gemiddelde verzekerde activiteitsduur
Tableau 15 - Enquête de conjoncture BNB : évaluation des stocks, les commandes intérieures et extérieures, les prévisions de l'emploi dans le secteur du textile et la durée moyenne de l'activité assurée

| | Vorraden Stocks (*) | Binnenlandse bestellingen Commandes intérieures (**) | Buitenlandse bestellingen Commandes extérieures (**) | Werkgelegenheids- vooruitzichten Prévisions de l'emploi (***) | Gemiddelde verzekerde activiteitsduur Durée moyenne de l'activité assurée (in maand / en mois) |
|------|---------------------------|--|--|---|--|
| 2006 | | | | | |
| J | 11 | -40 | -24 | -10 | 1,9 |
| F | 3 | -21 | -19 | -8 | 1,9 |
| M | 7 | -13 | -1 | -13 | 1,9 |
| A | 9 | -20 | -2 | -7 | 1,8 |
| M | 16 | -28 | -31 | -16 | 1,9 |
| J | 18 | -17 | 18 | -4 | 2,0 |
| J | 13 | -15 | -18 | 0 | 1,9 |
| A | 8 | -13 | -17 | -2 | 1,9 |
| S | 6 | 4 | -2 | 3 | 1,9 |
| O | 3 | -1 | -2 | -4 | 1,8 |
| N | 3 | -16 | -6 | 0 | 1,8 |
| D | 0 | -21 | -9 | 3 | 1,9 |
| 2007 | | | | | |
| J | 8 | -13 | -10 | -2 | 1,9 |
| F | -11 | -8 | -11 | -8 | 1,8 |
| M | -1 | -25 | -24 | -6 | 1,8 |
| A | 6 | 3 | -33 | -5 | 1,7 |
| M | 6 | -12 | -22 | -4 | 1,9 |
| J | 12 | -5 | -16 | -13 | 1,9 |
| J | 9 | -8 | 0 | -6 | 2,0 |
| A | 5 | -8 | 12 | -2 | 1,9 |
| S | 0 | -6 | -7 | -1 | 1,9 |
| O | -6 | -10 | 2 | 5 | 1,9 |
| N | 7 | -15 | -5 | -3 | 1,9 |
| D | 1 | -22 | -1 | -7 | 1,9 |
| 2008 | | | | | |
| J | 13 | -21 | -25 | -3 | 1,9 |
| F | 13 | -6 | -9 | -9 | 1,9 |
| M | 9 | -10 | -5 | 2 | 1,8 |
| A | 19 | -42 | -31 | -8 | 1,8 |
| M | 20 | -18 | -13 | -14 | 1,8 |
| J | 13 | -34 | -41 | -20 | 1,8 |
| J | 12 | -16 | -29 | -12 | 1,9 |
| A | 12 | -31 | -37 | -12 | 2,0 |
| S | 18 | -34 | -35 | -10 | 1,8 |
| O | 23 | -13 | -32 | -19 | 1,9 |
| N | 15 | -54 | -61 | -44 | 1,9 |
| D | 17 | -53 | -57 | -43 | 1,8 |
| 2009 | | | | | |
| J | 10 | -68 | -48 | -32 | 1,8 |
| F | -1 | -57 | -41 | -45 | 1,9 |
| M | 4 | -62 | -49 | -40 | 1,9 |
| A | 20 | -45 | -32 | -27 | 1,8 |
| M | 8 | -39 | -36 | -23 | 1,8 |
| J | 3 | -38 | -47 | -15 | 1,6 |
| J | -17 | -15 | -13 | -16 | 1,7 |
| A | -20 | -47 | -43 | -37 | 1,8 |
| S | -23 | -45 | -13 | -18 | 1,9 |
| O | -23 | -37 | -19 | -24 | 1,9 |
| N | -26 | -13 | 19 | -9 | 1,9 |

(*) Saldo van de antwoorden die melding maken van een voorraad die hoger dan normaal is en die de voorraad lager dan normaal achten / Solde des réponses indiquant que le stock est supérieur à la normale ou inférieur.

(**) Saldo van de antwoorden die een stijging of een daling melden / Solde des réponses indiquant une hausse ou une baisse.

(***) Saldo van de antwoorden die de volgende drie maanden een stijging verwachten van hun werkgelegenheid of een daling / Solde des réponses indiquant une hausse ou une baisse de leur emploi dans les trois mois suivants.

Bron : NBB / Source : BNB

Tabel 16 - Gemiddelde graad van bezetting van het productievermogen in de textielindustrie (in %)
 Tableau 16 - Degré moyen d'utilisation des capacités de production dans l'industrie textile (en %)

| | 1998 | | 1999 | | 2000 | | 2001 | | 2002 | | 2003 | | 2004 | | 2005 | | 2006 | | 2007 | | 2008 | | 2009 | | | | | | | | | | | | |
|----|------|----|------|----|------|----|------|----|------|----|------|----|------|----|------|------|------|------|------|------|------|------|------|------|------|------|------|------|------|------|------|------|------|------|------|
| | | | | | | | | | | | | | | | | | | | | | | | | | | | | | | | | | | | |
| | J | A | J | A | J | A | J | A | J | A | J | A | J | A | J | A | J | A | J | A | J | A | J | A | J | A | J | A | J | A | J | A | | | |
| 82 | 81 | 85 | 83 | 79 | 77 | 77 | 74 | 78 | 78 | 74 | 74 | 77 | 77 | 74 | 77 | 74,5 | 73,4 | 73,3 | 76,1 | 74,7 | 77,6 | 79,9 | 79,8 | 77,0 | 77,6 | 79,2 | 80,0 | 74,8 | 74,7 | 72,1 | 73,1 | 58,7 | 63,7 | 65,3 | 69,3 |

Bron : Nationale Bank - Enquête over het productievermogen
 Source : Banque Nationale - Enquêtes sur les capacités de production

Tabel 17 - Investerings in de textielindustrie (zonder breigoed en confectie)

Tableau 17 - Investissements dans l'industrie textile (à l'exclusion de la bonneterie et de la confection)

| 1. Evolutie van de investeringen ten opzichte van het voorgaande jaar (*) 1. Evolution des investissements par rapport à l'année précédente (*) | | | |
|---|---|---------------------------------------|--|
| | 2008 | | 2009 |
| | <i>Realisaties</i> <i>Réalisations</i> | | <i>Ramingen</i> <i>Estimations</i> |
| Materiële investeringen / Investissements corporels (via leasing en/of coördinatiecentrum inbegrepen) (incl. via leasing et/ou centre de coordination) | -15,1% | | -54,3% |
| 2. Indeling van de investeringen volgens economische bestemming (in % van de totale investeringen) (**) 2. Répartition des investissements selon la finalité économique (en % du total des investissements) (**) | | | |
| | 2007 | 2008 | 2009 |
| | <i>Ramingen</i> <i>Estimations</i> | <i>Ramingen</i> <i>Estimations</i> | <i>Vooruitzichten</i> <i>Prévisions</i> |
| Vervangingsinvesteringen / Investissements de remplacement | 63% | 60% | 53% |
| Uitbreidingsinvesteringen / Investissements d'extension | 27% | 28% | 33% |
| Rationalisatie-investeringen / Investissements de rationalisation | 8% | 10% | 10% |
| Milieu-investeringen Investissements en matière de protection de l'environnement | 1% | 1% | 4% |
| Andere / Autres + onbepaald / indéterminé | 1% | 1% | 0% |

(*) NBB, Voorjaarsenquête 2009 / BNB, Enquête du printemps 2009

(**) NBB, Najaarsenquête 2008 / BNB, Enquête d'automne 2008

Tabel 18 - Productie van de kledingindustrie (in volume)*
Tableau 18 - Production de l'industrie de l'habillement (en volume)*

| | Bruto-index Indice brut 2000=100 | Verandering in % / Variation en % | | | |
|--------|--|-----------------------------------|-------|-----|-------|
| 2000 | 100,0 | | | | |
| 2001 | 89,5 | -10,5 | | | |
| 2002 | 76,1 | -14,9 | | | |
| 2003 | 63,9 | -16,1 | | | |
| 2004 | 57,4 | -10,2 | | | |
| 2005 | 53,0 | -7,6 | | | |
| 2006 | 52,2 | -1,5 | | | |
| 2007 | 45,7 | -12,4 | | | |
| 2008 | 36,6 | -20,0 | | | |
| 2006 J | 59,5 | | | | |
| F | 72,7 | | | | |
| M | 70,9 | T 1 | 5,3 | | |
| A | 44,9 | | | | |
| M | 44,5 | | | | |
| J | 48,0 | T 2 | 3,3 | S 1 | 4,5 |
| J | 60,4 | | | | |
| A | 71,8 | | | | |
| S | 63,2 | T 3 | 2,5 | | |
| O | 32,4 | | | | |
| N | 33,9 | | | | |
| D | 24,2 | T 4 | -24,3 | S 2 | -7,8 |
| 2007 J | 64,7 | | | | |
| F | 73,0 | | | | |
| M | 61,7 | T 1 | -1,8 | | |
| A | 31,9 | | | | |
| M | 30,8 | | | | |
| J | 36,7 | T 2 | -27,6 | S 1 | -12,2 |
| J | 47,8 | | | | |
| A | 54,1 | | | | |
| S | 43,7 | T 3 | -25,5 | | |
| O | 41,3 | | | | |
| N | 31,8 | | | | |
| D | 30,9 | T 4 | 15,0 | S 2 | -12,7 |
| 2008 J | 48,9 | | | | |
| F | 53,6 | | | | |
| M | 43,9 | T 1 | -26,5 | | |
| A | 31,3 | | | | |
| M | 24,4 | | | | |
| J | 36,8 | T 2 | -7,1 | S 1 | -20,0 |
| J | 37,7 | | | | |
| A | 42,1 | | | | |
| S | 36,4 | T 3 | -20,2 | | |
| O | 31,1 | | | | |
| N | 23,9 | | | | |
| D | 28,6 | T 4 | -19,7 | S 2 | -20,0 |
| 2009 J | 38,4 | | | | |
| F | 44,4 | | | | |
| M | 33,0 | T 1 | -20,9 | | |
| A | 23,1 | | | | |
| M | 18,8 | | | | |
| J | 26,6 | T 2 | -25,9 | S 1 | -22,9 |
| J | 28,9 | | | | |
| A | 33,9 | | | | |
| S | 26,0 | T 3 | -23,5 | | |

* Vanaf januari 2005 gaat het over voorlopige gegevens. Ingevolge foutieve aangiften moeten de recentere gegevens nog gecorrigeerd worden.

* Les données datant d'après janvier 2005 sont provisoires. En raison de déclarations erronées, les données plus récentes doivent être corrigés.

Bron : NIS, Nace-bel 18.

Source : INS, Nace-bel 18.

Tabel 19 - Productiewaarde in de textiel- en kledingindustrie volgens productielocatie (in duizenden euro's)*
Tableau 19 - Valeur de la production dans l'industrie de textile et de l'habillement selon le lieu de production (en milliers d'euros)*

| | Nacebel 2003 (x 1.000 euro) | | | | 07/06 | Nacebel 2008 (x 1.000 euro) | | | |
|---|--------------------------------|---------|-----------------|---------|--------|-----------------------------------|-----------|-----------------------------------|---------|
| | Nace 17 2007 | | Nace 18 2007 | | | Nace 13 2009 Jan tot September | | Nace 14 2009 Jan tot September | |
| | 2006 | 2007 | 2006 | 2007 | | 2008 | 2008 | 2008 | 2008 |
| 1) Waarde van de geleverde binnenlandse productie: (prijs af-fabriek) inclusief maakloonwerk = wat op de markt wordt verhandeld op basis van facturatie = zonder BTW, vervoers- en verzendingskosten | 4.462.209 | 262.635 | 230.088 | 230.088 | -12,4% | 3.922.616 | 2.280.428 | 163.487 | 95.532 |
| 2) Waarde van leveringen van producten in maakloon verv. in het buitenland (code 12) | 104.386 | 595.632 | 609.727 | 609.727 | 2,4% | 116.779 | 67.463 | | 386.582 |
| 3) Waarde van de handelsleveringen = verkoop van aangekochte goederen | 306.264 | 491.519 | 513.409 | 513.409 | 4,5% | 222.702 | 170.845 | | 905.712 |
| 4) Industriële behandelingen en diensten | 70.695 | 3.316 | 2.350 | 2.350 | -29,1% | 47.021 | 26.956 | 1.673 | 1.242 |
| maakloon in België | | 19.954 | 18.465 | 18.465 | -7,5% | | | | |

* Ingevolge foutieve aangiffen zijn de gegevens voor de jaren 2006 en 2007 mogelijk licht vertekend.

* En raison de déclarations erronées des entreprises d'habillement, les données pour les années 2006 et 2007 sont possiblement légèrement déformées.

Bron : NIS, PRODCOM

Ondernemingen die minstens 10 personen tewerkstellen of met jaaromzet van minstens 2,5 miljoen EURO.

Source : INS, PRODCOM

Entreprises occupant au moins 10 personnes ou dont le chiffre d'affaires annuel atteint au moins 2,5 millions d'EURO.

Tabel 19bis - Productiewaarde in de kledingindustrie* (binnenlandse productie, nace 18-14)
Tableau 19bis - Valeur de la production dans l'industrie de l'habillement* (production intérieur, nace 18-14)

| | Gedeeltelijk gecorrigeerde cijfers | | Verandering in % / Variation en % | |
|----------|------------------------------------|--|-----------------------------------|-------|
| | x 1.000.000 EUR | | | |
| 2006 | 264,1 | | | |
| 2007 | 232,5 | | -12,0 | |
| 2008** | 161,3 | | | |
| 2006 J | 25,6 | | | |
| F | 30,8 | | | |
| M | 29,7 | | | |
| A | 14,2 | | | |
| M | 13,3 | | | |
| J | 20,0 | | | |
| J | 25,4 | | | |
| A | 30,3 | | | |
| S | 26,2 | | | |
| O | 18,3 | | | |
| N | 15,6 | | | |
| D | 14,7 | | | |
| 2007 J | 25,7 | | | |
| F | 33,5 | | | |
| M | 27,8 | | T 1 | 1,1 |
| A | 14,6 | | | |
| M | 12,7 | | | |
| J | 15,0 | | T 2 | -11,0 |
| J | 19,5 | | | |
| A | 23,3 | | | |
| S | 18,6 | | T 3 | -25,1 |
| O | 17,4 | | | |
| N | 12,6 | | | |
| D | 11,9 | | T 4 | -13,9 |
| 2008** J | 17,9 | | | |
| F | 21,3 | | | |
| M | 16,7 | | | |
| A | 11,2 | | | |
| M | 8,2 | | | |
| J | 11,6 | | | |
| J | 14,5 | | | |
| A | 17,2 | | | |
| S | 13,9 | | | |
| O | 12,0 | | | |
| N | 7,9 | | | |
| D | 9,7 | | | |
| 2009 J | 15,3 | | | |
| F | 16,6 | | | |
| M | 12,7 | | T 1 | -20,4 |
| A | 8,0 | | | |
| M | 6,0 | | | |
| J | 8,9 | | T 2 | -25,9 |
| J | 10,1 | | | |
| A | 11,9 | | | |
| S*** | 9,8 | | T 3*** | -30,2 |

* In januari wordt het bestand van bedrijven die in de maandstatistieken voorkomen, telkens aangepast.

De evolutie t.o.v. het voorgaande jaar wordt dus gedeeltelijk ook door deze aanpassingen beïnvloed.

Vanaf januari 2005 gaat het over voorlopige gegevens. Ingevolge foutieve aangiften

moeten de recentere gegevens nog gecorrigeerd worden.

* Chaque année, en janvier, les effectifs des entreprises apparaissant dans les statistiques mensuelles sont adaptés. L'évolution par rapport à l'année précédente est donc en partie influencée par cette mise à jour annuelle du fichier Prodcom.

Les données datant d'après janvier 2005 sont provisoires. En raison de déclarations erronées, les données plus récentes doivent être corrigés.

** Vanaf 2008 volgens categorie 14 binnen de Nace-BEL 2008 nomenclatuur

** A partir de 2008, selon la catégorie 14 dans la nomenclature Nace-BEL 2008

*** Voorlopig / Provisoire

Bron : NIS, PRODCOM

Ondernemingen die minstens 10 personen tewerkstellen of met jaarmzet van minstens 2,5 miljoen EURO.

Source : INS, PRODCOM

Entreprises occupant au moins 10 personnes ou dont le chiffre d'affaires annuel atteint au moins 2,5 millions d'EURO.

Tabel 20 - Omzet van de kledingindustrie (Nacebel 18)
Tableau 20 - Chiffre d'affaires de l'industrie de l'habillement (Nacebel 18)

| | x 1.000.000 EUR | x 1.000.000 EUR | | Verandering in % Variation en % | |
|--------|-----------------|-----------------|-------|------------------------------------|-------|
| 1995 | 2.227,7 | | | | - |
| 1996 | 2.276,1 | | | | 2,2 |
| 1997 | 2.164,0 | | | | -4,9 |
| 1998 | 2.219,0 | | | | 2,5 |
| 1999 | 2.065,5 | | | | -6,9 |
| 2000 | 2.063,0 | | | | -0,1 |
| 2001 | 2.202,3 | | | | 6,8 |
| 2002 | 2.069,3 | | | | -6,0 |
| 2003 | 1.781,5 | | | | -13,9 |
| 2004 | 1.869,1 | | | | 4,9 |
| 2005 | 1.942,9 | | | | 4,0 |
| 2006 | 1.770,8 | | | | -8,9 |
| 2007 | 1.732,9 | | | | -2,1 |
| 2008 | 1.612,5 | | | | -6,9 |
| 2006 J | 168,2 | | | | |
| F | 185,4 | | | | |
| M | 168,6 | T 1 | 541,2 | T 1 | -5,6 |
| A | 114,6 | | | | |
| M | 118,1 | | | | |
| J | 125,1 | T 2 | 375,0 | T 2 | -6,5 |
| J | 146,4 | | | | |
| A | 174,7 | | | | |
| S | 163,8 | T 3 | 503,0 | T 3 | -9,8 |
| O | 120,3 | | | | |
| N | 103,4 | | | | |
| D | 107,1 | T 4 | 351,2 | T 4 | -15,3 |
| 2007 J | 153,9 | | | | |
| F | 180,4 | | | | |
| M | 161,7 | T 1 | 514,7 | T 1 | -4,9 |
| A | 103,9 | | | | |
| M | 114,6 | | | | |
| J | 111,1 | T 2 | 348,4 | T 2 | -7,1 |
| J | 149,5 | | | | |
| A | 174,8 | | | | |
| S | 152,2 | T 3 | 498,0 | T 3 | -1,0 |
| O | 124,6 | | | | |
| N | 121,9 | | | | |
| D | 104,8 | T 4 | 371,7 | T 4 | 5,8 |
| 2008 J | 153,6 | | | | |
| F | 163,8 | | | | |
| M | 138,2 | T 1 | 475,4 | T 1 | -7,6 |
| A | 103,3 | | | | |
| M | 98,6 | | | | |
| J | 104,5 | T 2 | 325,7 | T 2 | -6,5 |
| J | 155,0 | | | | |
| A | 151,3 | | | | |
| S | 146,5 | T 3 | 472,5 | T 3 | -5,1 |
| O | 104,1 | | | | |
| N | 109,9 | | | | |
| D | 106,0 | T 4 | 339,0 | T 4 | -8,8 |
| 2009 J | 156,5 | | | | |
| F | 142,3 | | | | |
| M | 128,2 | T 1 | 444,7 | T 1 | -6,5 |
| A | 88,2 | | | | |
| M | 84,3 | | | | |
| J | 136,5 | T 2 | 326,0 | T 2 | 0,1 |
| J | 127,6 | | | | |
| A | 126,0 | | | | |
| S* | 122,8 | T 3* | 394,9 | T 3 | -16,4 |

* Voorlopig / Provisoire

Bron : NIS, BTW-aangiften

Source : INS, déclarations à la TVA

Tabel 21 - Binnenlandse omzet van de kledingindustrie (Nacebel 18)

Tableau 21 - Chiffre d'affaires intérieur de l'industrie de l'habillement (Nacebel 18)

| | x 1.000.000 EUR | x 1.000.000 EUR | | Verandering in % Variation en % | |
|--------|-----------------|-----------------|-------|------------------------------------|-------|
| 1995 | 710,9 | | | | - |
| 1996 | 721,3 | | | | 1,5 |
| 1997 | 678,2 | | | | -6,0 |
| 1998 | 693,8 | | | | 2,3 |
| 1999 | 656,9 | | | | -5,3 |
| 2000 | 602,8 | | | | -8,2 |
| 2001 | 603,4 | | | | 0,1 |
| 2002 | 568,7 | | | | -5,8 |
| 2003 | 443,1 | | | | -22,1 |
| 2004 | 528,7 | | | | 19,3 |
| 2005 | 575,9 | | | | 8,9 |
| 2006 | 475,0 | | | | -17,5 |
| 2007 | 541,8 | | | | 14,1 |
| 2008 | 508,6 | | | | -6,1 |
| 2006 J | 50,5 | | | | |
| F | 54,7 | | | | |
| M | 49,0 | T 1 | 171,1 | T 1 | -5,1 |
| A | -25,8 | | | | |
| M | 29,3 | | | | |
| J | 33,4 | T 2 | 52,6 | T 2 | -55,6 |
| J | 38,6 | | | | |
| A | 57,7 | | | | |
| S | 43,9 | T 3 | 156,6 | T 3 | -2,1 |
| O | 38,0 | | | | |
| N | 5,9 | | | | |
| D | 32,6 | T 4 | 94,6 | T 4 | -23,3 |
| 2007 J | 48,4 | | | | |
| F | 56,0 | | | | |
| M | 45,3 | T 1 | 166,1 | T 1 | -2,9 |
| A | 30,9 | | | | |
| M | 29,8 | | | | |
| J | 31,7 | T 2 | 108,8 | T 2 | 106,9 |
| J | 43,6 | | | | |
| A | 55,1 | | | | |
| S | 38,0 | T 3 | 155,3 | T 3 | -0,8 |
| O | 34,2 | | | | |
| N | 28,5 | | | | |
| D | 31,1 | T 4 | 111,5 | T 4 | 17,9 |
| 2008 J | 51,4 | | | | |
| F | 50,2 | | | | |
| M | 37,1 | T 1 | 155,8 | T 1 | -6,2 |
| A | 33,0 | | | | |
| M | 26,1 | | | | |
| J | 30,3 | T 2 | 106,5 | T 2 | -2,2 |
| J | 48,8 | | | | |
| A | 43,7 | | | | |
| S | 38,0 | T 3 | 144,6 | T 3 | -6,9 |
| O | 31,3 | | | | |
| N | 22,7 | | | | |
| D | 30,6 | T 4 | 101,7 | T 4 | -8,8 |
| 2009 J | 51,5 | | | | |
| F | 41,0 | | | | |
| M | 31,2 | T 1 | 140,0 | T 1 | -10,1 |
| A | 23,5 | | | | |
| M | 21,4 | | | | |
| J | 26,9 | T 2 | 87,5 | T 2 | -17,8 |
| J | 39,2 | | | | |
| A | 39,6 | | | | |
| S* | 35,0 | T 3* | 130,7 | T 3 | -9,6 |

* Voorlopig / Provisoire

Bron : NIS, BTW-aangiften

Source : INS, déclarations à la TVA

Tabel 22 - Uitvoer van de kledingindustrie (Nacebel 18)
Tableau 22 - Exportations de l'industrie de l'habillement (Nacebel 18)

| | x 1.000.000 EUR | | | Verandering in % Variation en % |
|--------|-----------------|------|-------|------------------------------------|
| 1995 | 1.516,7 | | | - |
| 1996 | 1.554,7 | | | 2,5 |
| 1997 | 1.485,7 | | | -4,4 |
| 1998 | 1.525,2 | | | 2,7 |
| 1999 | 1.408,6 | | | -7,6 |
| 2000 | 1.460,1 | | | 3,7 |
| 2001 | 1.598,9 | | | 9,5 |
| 2002 | 1.500,5 | | | -6,2 |
| 2003 | 1.343,4 | | | -10,5 |
| 2004 | 1.340,2 | | | -0,2 |
| 2005 | 1.367,0 | | | 2,0 |
| 2006 | 1.295,9 | | | -5,2 |
| 2007 | 1.191,1 | | | -8,1 |
| 2008 | 1.103,9 | | | -7,3 |
| 2006 J | 117,8 | | | |
| F | 130,7 | | | |
| M | 119,5 | T 1 | 370,0 | T 1 -5,9 |
| A | 140,4 | | | |
| M | 88,8 | | | |
| J | 91,6 | T 2 | 322,4 | T 2 14,2 |
| J | 107,9 | | | |
| A | 117,0 | | | |
| S | 119,9 | T 3 | 346,8 | T 3 -12,8 |
| O | 82,3 | | | |
| N | 97,5 | | | |
| D | 74,4 | T 4 | 256,6 | T 4 -11,9 |
| 2007 J | 105,5 | | | |
| F | 124,4 | | | |
| M | 116,4 | T 1 | 348,6 | T 1 -5,8 |
| A | 73,0 | | | |
| M | 84,8 | | | |
| J | 79,4 | T 2 | 239,6 | T 2 -25,7 |
| J | 105,9 | | | |
| A | 119,7 | | | |
| S | 114,2 | T 3 | 342,7 | T 3 -1,2 |
| O | 90,5 | | | |
| N | 93,4 | | | |
| D | 73,7 | T 4 | 260,1 | T 4 1,4 |
| 2008 J | 102,2 | | | |
| F | 113,6 | | | |
| M | 101,0 | T 1 | 319,6 | T 1 -8,3 |
| A | 70,3 | | | |
| M | 72,5 | | | |
| J | 74,2 | T 2 | 219,2 | T 2 -8,5 |
| J | 109,1 | | | |
| A | 107,7 | | | |
| S | 108,5 | T 3 | 327,9 | T 3 -4,3 |
| O | 72,8 | | | |
| N | 87,1 | | | |
| D | 75,5 | T 4 | 237,3 | T 4 -8,8 |
| 2009 J | 105,0 | | | |
| F | 101,3 | | | |
| M | 97,0 | T 1 | 304,6 | T 1 -4,7 |
| A | 64,7 | | | |
| M | 62,9 | | | |
| J | 109,6 | T 2 | 238,5 | T 2 8,8 |
| J | 88,4 | | | |
| A | 86,4 | | | |
| S* | 87,8 | T 3* | 264,2 | T 3 -19,4 |

* Voorlopig / Provisoire

Bron : NIS, BTW-aangiften

Source : INS, déclarations à la TVA

Tabel 23 - Investerings in de kledingindustrie (Nacebel 18)
Tableau 23 - Investissements dans l'industrie de l'habillement (Nacebel 18)

| | x 1.000.000 EUR | | | Verandering in % Variation en % |
|--------|-----------------|------|------|------------------------------------|
| 1995 | 35,3 | | | - |
| 1996 | 37,9 | | | 7,4 |
| 1997 | 32,4 | | | -14,5 |
| 1998 | 40,6 | | | 25,3 |
| 1999 | 29,8 | | | -26,6 |
| 2000 | 29,2 | | | -2,0 |
| 2001 | 32,2 | | | 10,3 |
| 2002 | 26,8 | | | -16,8 |
| 2003 | 23,0 | | | -14,2 |
| 2004 | 20,8 | | | -9,6 |
| 2005 | 23,3 | | | 12,0 |
| 2006 | 24,3 | | | 4,3 |
| 2007 | 26,2 | | | 8,0 |
| 2008 | 21,3 | | | -18,7 |
| 2006 J | 1,1 | | | |
| F | 1,3 | | | |
| M | 1,6 | T 1 | 5,6 | T 1 -9,7 |
| A | 1,2 | | | |
| M | 1,3 | | | |
| J | 2,2 | T 2 | 5,7 | T 2 -13,6 |
| J | 1,1 | | | |
| A | 1,4 | | | |
| S | 1,7 | T 3 | 5,2 | T 3 4,0 |
| O | 1,3 | | | |
| N | 1,5 | | | |
| D | 1,8 | T 4 | 7,8 | T 4 11,4 |
| 2007 J | 1,0 | | | |
| F | 1,5 | | | |
| M | 1,9 | T 1 | 6,2 | T 1 11,4 |
| A | 1,5 | | | |
| M | 1,3 | | | |
| J | 1,2 | T 2 | 5,7 | T 2 -0,9 |
| J | 2,0 | | | |
| A | 1,2 | | | |
| S | 1,5 | T 3 | 6,8 | T 3 30,3 |
| O | 1,9 | | | |
| N | 1,9 | | | |
| D | 1,6 | T 4 | 7,6 | T 4 -3,0 |
| 2008 J | 1,2 | | | |
| F | 1,1 | | | |
| M | 0,9 | T 1 | 4,6 | T 1 -27,0 |
| A | 1,3 | | | |
| M | 0,9 | | | |
| J | 1,0 | T 2 | 5,1 | T 2 -10,2 |
| J | 0,7 | | | |
| A | 1,0 | | | |
| S | 1,8 | T 3 | 4,7 | T 3 -30,3 |
| O | 2,5 | | | |
| N | 2,1 | | | |
| D | 1,5 | T 4 | 7,0 | T 4 -7,7 |
| 2009 J | 1,8 | | | |
| F | 1,7 | | | |
| M | 0,9 | T 1 | 5,7 | T 1 25,5 |
| A | 1,0 | | | |
| M | 1,7 | | | |
| J | 2,0 | T 2 | 6,0 | T 2 18,9 |
| J | 1,4 | | | |
| A | 2,8 | | | |
| S* | 5,1 | T 3* | 10,4 | T 3 119,8 |

* Voorlopig / Provisoire

Bron : NIS, BTW-aangiften

Source : INS, déclarations à la TVA

Tabel 24 - Werkgelegenheid in de kleding- en confectieindustrie*
Tableau 24 - Emploi dans l'industrie de l'habillement et de la confection*

| | Totaal Total | in % en % | Arbeiders Ouvriers | in % en % | Bedienden Employés | in % en % |
|-----------------------------|-----------------|--------------|-----------------------|--------------|-----------------------|--------------|
| 1990 | 37.655 | | | | | |
| 1991 | 34.972 | -7,1 | | | | |
| 1992 | 31.451 | -10,1 | | | | |
| 1993 | 29.523 | -6,1 | | | | |
| 1994 | 28.312 | -4,1 | | | | |
| 1995 | 26.504 | -6,4 | | | | |
| 1996 | 25.000 | -5,7 | | | | |
| 1997 | 24.200 | -3,2 | | | | |
| 1998 | 23.066 | -4,7 | | | | |
| 1999 | 21.527 | -6,7 | | | | |
| 2000 | 20.279 | -5,8 | | | | |
| 2001 | 19.477 | -4,0 | | | | |
| 2002 | 17.867 | -8,3 | | | | |
| Gegevens 1e kwartaal | | | | | | |
| 2003* | 19.544 | | 13.751 | | 5.793 | |
| 2004 | 18.495 | -5,4 | 12.966 | -5,7 | 5.529 | -4,6 |
| 2005 | 18.252 | -1,3 | 12.572 | -3,0 | 5.680 | 2,7 |
| 2006 | 17.677 | -3,2 | 11.897 | -5,4 | 5.780 | 1,8 |
| 2007 | 17.072 | -3,4 | 11.152 | -6,3 | 5.920 | 2,4 |
| 2008 | 17.340 | 1,6 | 11.035 | -1,0 | 6.305 | 6,5 |
| 2009 | 16.317 | -5,9 | 10.274 | -6,9 | 6.043 | -4,2 |

* Vanaf 2003: gegevens van de Kruispuntbank. De cijfers van het Fonds betreffen de aangiften volgens de bevoegdheidsomschrijving van het paritair comité 109 en 215. Tot 2002 haalde het Fonds zijn gegevens van de RSZ-aangiften (die de werkgevers naar het Fonds dienden te sturen). Aangezien een 700-tal bedrijven die nooit bezorgden, liggen de cijfers tot 2003 dus lager dan de werkelijke tewerkstelling.

Er wordt geen rekening gehouden met eventuele uitdientredingen gedurende het kwartaal.

* A partir de 2003 : données de la Banque carrefour. Les chiffres du Fonds concernent les déclarations en fonction de la description des compétences des commissions paritaires 109 et 215. Jusqu'à 2002, le Fonds puisait ses données dans les déclarations à l'ONSS (que les employeurs devaient envoyer au Fonds). Etant donné qu'environ 700 entreprises ne transmettaient jamais ces données, les chiffres antérieurs à 2003 sont inférieurs à l'emploi réel. On ne tient pas compte des départs éventuels en cours de trimestre.

Bron : Sociaal waarborgfonds / Fonds social de l'habillement

Tabel 25 - Tewerkgestelde werknemers in de kledingindustrie (RSZ-gegevens)
Tableau 25 - Travailleurs occupés dans l'industrie de l'habillement (données ONSS)

| | Arbeiders Ouvriers | Wijziging t.o.v. een jaar voordien Variation par rapport à l'année précédente | Bedienden Employés | Wijziging t.o.v. een jaar voordien Variation par rapport à l'année précédente | Totaal Total | Wijziging t.o.v. een jaar voordien Variation par rapport à l'année précédente |
|---------|-----------------------|--|-----------------------|--|-----------------|--|
| 2001 I | 7.573 | -10,6 | 2.198 | -7,6 | 9.771 | -10,0 |
| II | 7.301 | -11,6 | 2.183 | -8,2 | 9.484 | -10,9 |
| III | 7.129 | -11,0 | 2.219 | -4,3 | 9.348 | -9,5 |
| IV | 6.932 | -11,5 | 2.203 | -6,3 | 9.135 | -10,3 |
| 2002 I | 6.705 | -11,5 | 2.206 | 0,4 | 8.911 | -8,8 |
| II | 6.487 | -11,1 | 2.181 | -0,1 | 8.668 | -8,6 |
| III | 6.177 | -13,4 | 2.115 | -4,7 | 8.292 | -11,3 |
| IV | 6.089 | -12,2 | 2.139 | -2,9 | 8.228 | -9,9 |
| 2003 I | 6.161 | -8,1 | 2.217 | 0,5 | 8.378 | -6,0 |
| II | 5.867 | -9,6 | 2.149 | -1,5 | 8.016 | -7,5 |
| III | 5.731 | -7,2 | 2.122 | 0,3 | 7.853 | -5,3 |
| IV | 5.552 | -8,8 | 2.037 | -4,8 | 7.589 | -7,8 |
| 2004 I | 5.341 | -13,3 | 1.965 | -11,4 | 7.306 | -12,8 |
| II | 5.123 | -12,7 | 1.910 | -11,1 | 7.033 | -12,3 |
| III | 5.057 | -11,8 | 1.905 | -10,2 | 6.962 | -11,3 |
| IV | 4.802 | -13,5 | 1.860 | -8,7 | 6.662 | -12,2 |
| 2005 I | 4.739 | -11,3 | 1.861 | -5,3 | 6.600 | -9,7 |
| II | 4.604 | -10,1 | 1.884 | -1,4 | 6.488 | -7,7 |
| III | 4.604 | -9,0 | 1.927 | 1,2 | 6.531 | -6,2 |
| IV | 4.470 | -6,9 | 1.935 | 4,0 | 6.405 | -3,9 |
| 2006 I | 4.314 | -9,0 | 1.930 | 3,7 | 6.244 | -5,4 |
| II | 4.157 | -9,7 | 1.916 | 1,7 | 6.073 | -6,4 |
| III | 4.139 | -10,1 | 1.920 | -0,4 | 6.059 | -7,2 |
| IV | 4.077 | -8,8 | 1.895 | -2,1 | 5.972 | -6,8 |
| 2007 I | 4.020 | -6,8 | 1.974 | 2,3 | 5.994 | -4,0 |
| II | 3.990 | -4,0 | 2.064 | 7,7 | 6.054 | -0,3 |
| III | 3.937 | -4,9 | 2.008 | 4,6 | 5.945 | -1,9 |
| IV | 3.887 | -4,7 | 1.988 | 4,9 | 5.875 | -1,6 |
| 2008* I | 4.211 | | 2.065 | | 6.276 | |
| II | 4.081 | | 2.078 | | 6.159 | |
| III | 4.044 | | 2.070 | | 6.114 | |
| IV | 3.889 | | 2.051 | | 5.940 | |
| 2009 I | 3.816 | -9,4 | 2.025 | -1,9 | 5.841 | -6,9 |

* Vanaf 2008 volgens categorie 14 binnen de Nace-BEL 2008 nomenclatuur

* A partir de 2008, selon la catégorie 14 dans la nomenclature Nace-BEL 2008

Bron : RSZ / Source : ONSS

Tabel 26 - Werkloosheid in de kledingindustrie
Tableau 26 - Chômage dans l'industrie de l'habillement

| | Volledige werkloosheid / Chômage complet | | | | | | Tijdelijke werkloosheid Chômage temporaire |
|--------|--|----------------------------|--|--|-------|---|---|
| | NWW DEI * | UVW - WZ CCI - DE ** | Verandering t.o.v. / Variation par rapport *** | | | | |
| | | | de vorige maand au mois précédent | de overeenkomstige periode van het voorgaande jaar à la période correspondante de l'année précédente % | | Werkloosheids- graad Taux de chômage | |
| 2005 J | 5682 | 5.196 | -110 | | | | 4.688 |
| F | 5584 | 5.119 | -77 | | | | 3.602 |
| M | 5482 | 5.043 | -76 | T 1 | 15,3 | 39,1% | 3.460 |
| A | 5384 | 4.943 | -100 | | | | 3.372 |
| M | 5.265 | 4.819 | -124 | | | | 4.603 |
| J | 5.213 | 4.801 | -18 | T 2 | 14,7 | 37,2% | 3.048 |
| J | 5.161 | 4.744 | -57 | | | | 2.543 |
| A | 5.074 | 4.670 | -74 | | | | 3.232 |
| S | 5.010 | 4.591 | -79 | T 3 | 7,2 | 39,5% | 3.116 |
| O | 4.902 | 4.469 | -122 | | | | 3.896 |
| N | 4.817 | 4.408 | -61 | | | | 3.974 |
| D | 4751 | 4.359 | -110 | T 4 | -17,7 | 37,4% | 2.925 |
| 2006 J | 4.667 | | -84 | | | | 5.020 |
| F | 4.579 | | -88 | | | | 3.593 |
| M | 4.514 | | -65 | T 1 | -17,8 | | 3.026 |
| A | 4.399 | | -115 | | | | 4.074 |
| M | 4.360 | | -39 | | | | 3.006 |
| J | 4.301 | | -59 | T 2 | -17,7 | S 1 -17,8 | 2.506 |
| J | 4.285 | | -16 | | | | 2.523 |
| A | 4.242 | | -43 | | | | 2.573 |
| S | 4.201 | | -41 | T 3 | -16,5 | | 3.308 |
| O | 4.070 | | -131 | | | | 3.081 |
| N | 3.968 | | -102 | | | | 3.181 |
| D | 3.921 | | -47 | T 4 | -17,4 | S 2 -16,9 | |
| 2007 J | 3.846 | | -75 | | | | 3.452 |
| F | 3.746 | | -100 | | | | 3.053 |
| M | 3.654 | | -92 | T 1 | -18,3 | | 2.715 |
| A | 3.553 | | -101 | | | | 3.572 |
| M | 3.487 | | -66 | | | | 2.698 |
| J | 3.403 | | -84 | T 2 | -20,0 | S 1 -19,1 | 2.710 |
| J | 3.488 | | 85 | | | | 1.827 |
| A | 3.491 | | 3 | | | | 2.202 |
| S | 3.372 | | -119 | T 3 | -18,7 | | 3.383 |
| O | 3.307 | | -65 | | | | 2.399 |
| N | 3.274 | | -33 | | | | 3.009 |
| D | 3.255 | | -19 | T 4 | -17,8 | S 2 -18,2 | 2.910 |
| 2008 J | 3.217 | | -38 | | | | 2.981 |
| F | 3.177 | | -40 | | | | 3.263 |
| M | 3.160 | | -17 | T 1 | -15,0 | | 3.771 |
| A | 3.123 | | -37 | | | | 2.621 |
| M | 3.077 | | -46 | | | | 3.130 |
| J | 3.056 | | -21 | T 2 | -11,4 | S 1 -13,3 | 2.542 |
| J | 3.070 | | 14 | | | | 1.823 |
| A | 3.064 | | -6 | | | | 3.033 |
| S | 2.993 | | -71 | T 3 | -11,8 | | 3.091 |
| O | 2.953 | | -40 | | | | 2.863 |
| N | 2.924 | | -29 | | | | 3.953 |
| D | 2.921 | | -3 | T 4 | -10,6 | S 2 -11,2 | 2.723 |
| 2009 J | 2.915 | | -6 | | | | 3.655 |
| F | 2.883 | | -32 | | | | 3.941 |
| M | 2.879 | | -4 | T 1 | -9,2 | | 4.598 |
| A | 2.850 | | -29 | | | | 3.237 |
| M | 2.826 | | -24 | | | | 4.018 |
| J | 2.815 | | -11 | T 2 | -8,3 | S 1 -8,7 | 3.652 |
| J | 2.811 | | -4 | | | | 1.923 |
| A | 2.800 | | -11 | | | | 3.892 |
| S | 2.763 | | -37 | T 3 | -8,3 | | 3.220 |
| O | 2.727 | | -36 | | | | 3.170 |
| N | 2.706 | | -21 | | | | |

*Niet werkende werkzoekenden / Les demandeurs d'emploi inoccupés

** Werkzoekende uitkeringsgerechtigde volledig werklozen / Chômeurs complets indemnisés demandeurs d'emploi

***Tot december 2005: verandering in UVW - WZ; vanaf januari 2006: verandering in NWW

*** Jusqu'à décembre 2005: variation en CCI - DE; à partir de janvier 2006: variation en DEI

Bron : Rijksdienst voor Arbeidsvoorziening.

Source : Office National de l'Emploi.

Tabel 27 - Buitenlandse handel in kleding
 Tableau 27 - Commerce extérieur d'articles d'habillement

Communautaire definitie / Definition communautaire

| | Totale invoer Importations totales | | Totale uitvoer Exportations totales | | Handelsbalans Balance commerciale |
|------|---------------------------------------|------------------------------------|--|------------------------------------|--------------------------------------|
| | x 1.000.000 EUR | Verandering in % Variation en % | x 1.000.000 EUR | Verandering in % Variation en % | x 1.000.000 EUR |
| | | | | | |
| 1997 | 2.522,8 | | 1.837,9 | | -684,9 |
| 1998 | 2.557,8 | 1,4 | 2.123,7 | 15,5 | -434,1 |
| 1999 | 2.695,7 | 5,4 | 2.222,8 | 4,7 | -472,9 |
| 2000 | 3.021,0 | 12,1 | 2.478,9 | 11,5 | -542,1 |
| 2001 | 3.288,8 | 8,9 | 2.845,0 | 14,8 | -443,8 |
| 2002 | 3.317,3 | 0,9 | 3.005,4 | 5,6 | -311,9 |
| 2003 | 3.290,9 | -0,8 | 2.932,7 | -2,4 | -358,2 |
| 2004 | 3.221,5 | -2,1 | 2.891,5 | -1,4 | -330,0 |
| 2005 | 3.573,2 | 10,9 | 3.158,4 | 9,2 | -414,8 |
| 2006 | 3.675,7 | 2,9 | 3.205,5 | 1,5 | -470,2 |
| 2007 | 3.683,9 | 0,2 | 3.238,2 | 1,0 | -445,7 |
| 2008 | 3.864,0 | 4,9 | 3.444,8 | 6,4 | -419,2 |

Bron : NIS - INR - Creamoda.

Source : INS - ICN - Creamoda.

Tabel 28 - Buitenlandse handel in kleding (halfjaarcijfers)
Tableau 28 - Commerce extérieur d'articles d'habillement (chiffres semestriels)

Communautaire definitie / Definition communautaire

| | Invoer Importations | | Uitvoer Exportations | |
|------|------------------------|------------------------------------|-------------------------|------------------------------------|
| | x 1.000.000 EUR | Verandering in % Variation en % | x 1.000.000 EUR | Verandering in % Variation en % |
| 1998 | | | | |
| S 1 | 1.214,9 | | 1.029,9 | |
| S 2 | 1.342,9 | | 1.093,8 | |
| 1999 | | | | |
| S 1 | 1.319,6 | 8,6 | 1.054,6 | 2,4 |
| S 2 | 1.376,1 | 2,5 | 1.168,2 | 6,8 |
| 2000 | | | | |
| S 1 | 1.365,0 | 3,4 | 1.121,5 | 6,3 |
| S 2 | 1.656,0 | 20,3 | 1.357,7 | 16,2 |
| 2001 | | | | |
| S 1 | 1.604,0 | 17,5 | 1.343,3 | 19,8 |
| S 2 | 1.684,8 | 1,7 | 1.501,7 | 10,6 |
| 2002 | | | | |
| S 1 | 1.563,4 | -2,5 | 1.377,2 | 2,5 |
| S 2 | 1.756,1 | 4,2 | 1.610,8 | 7,3 |
| 2003 | | | | |
| S 1 | 1.611,7 | 3,1 | 1.393,5 | 1,2 |
| S 2 | 1.661,3 | -5,4 | 1.541,8 | -4,3 |
| 2004 | | | | |
| S 1 | 1.522,9 | -5,5 | 1.259,7 | -9,6 |
| S 2 | 1.698,6 | 2,2 | 1.631,8 | 5,8 |
| 2005 | | | | |
| S 1 | 1.675,9 | 10,0 | 1.476,3 | 17,2 |
| S 2 | 1.894,0 | 11,5 | 1.682,0 | 3,1 |
| 2006 | | | | |
| S 1 | 1.788,7 | 6,7 | 1.534,4 | 3,9 |
| S 2 | 1.887,0 | -0,4 | 1.671,1 | -0,7 |
| 2007 | | | | |
| S 1 | 1.738,2 | -2,8 | 1.549,5 | 1,0 |
| S 2 | 1.945,7 | 3,1 | 1.688,8 | 1,1 |
| 2008 | | | | |
| S 1 | 1.797,5 | 3,4 | 1.601,2 | 3,3 |
| S 2 | 2.066,5 | 6,2 | 1.843,5 | 9,2 |
| 2009 | | | | |
| S 1 | 1.774,5 | -1,3 | 1.516,0 | -5,3 |

Bron : NIS - INR - Creamoda.

Source : INS - ICN - Creamoda.

Tabel 29 - Buitenlandse handel in kleding per land en per zone (in miljoenen euros)
Tableau 29 - Commerce extérieure d'habillement par pays et par zone (en millions d'euros)

| | 2009 (9 mnd) | | | | 2008 | | | | 2007 | | | | 2006 | | | | 2005 | | | |
|----------------------------------|--------------|---------|---------|---------|-------|-------|--------|--------|--------|-------|--------|----------------------------------|----------------------------|--------|--------|--------|-------|--------|----------------------------------|----------------------------|
| | 2009* | | 2008 | | 2009* | | 2008 | | 2009* | | 2008 | | 2009* | | 2008 | | 2009* | | 2008 | |
| | (%) | (%) | (%) | (%) | (%) | (%) | (%) | (%) | (%) | (%) | (%) | (%) | (%) | (%) | (%) | (%) | (%) | (%) | (%) | (%) |
| Europese Unie (27) | 2222,6 | 3.260,2 | 3.069,6 | -9,7 | 6,2 | 0,6 | 1387,5 | 1820,5 | 1763,6 | -3,2 | 3,2 | 6,9 | Union Européenne (27) | 1763,6 | 1820,5 | 1763,6 | -3,2 | 3,2 | 6,9 | Union Européenne (27) |
| waarvan : | | | | | | | | | | | | | dont : | | | | | | | |
| Duitsland | 241,3 | 348,1 | 313,4 | -7,2 | 11,1 | 3,1 | 306,2 | 362,3 | 360,7 | 6,8 | 0,5 | 0,9 | Allemagne | 360,7 | 362,3 | 360,7 | 6,8 | 0,5 | 0,9 | Allemagne |
| Spanje | 124,6 | 209,1 | 213,3 | -20,8 | -2,0 | -1,9 | 68,6 | 84,4 | 76,2 | 4,3 | 1007,3 | 1,3 | Espagne | 76,2 | 84,4 | 76,2 | 4,3 | 1007,3 | 1,3 | Espagne |
| Frankrijk | 1076,5 | 1.552,0 | 1.432,2 | -8,1 | 8,4 | -2,2 | 375,0 | 484,5 | 466,7 | -0,1 | 3,8 | 16,6 | France | 466,7 | 484,5 | 466,7 | -0,1 | 3,8 | 16,6 | France |
| Verenigd Koninkrijk | 172,0 | 283,9 | 249,1 | -14,3 | 14,0 | -11,8 | 38,6 | 49,8 | 47,6 | 0,9 | 4,6 | -11,7 | Royaume-Uni | 47,6 | 49,8 | 47,6 | 0,9 | 4,6 | -11,7 | Royaume-Uni |
| Italië | 108,2 | 143,0 | 169,1 | -11,0 | -15,4 | -6,2 | 139,2 | 184,0 | 164,7 | -5,4 | 11,7 | 10,0 | Italie | 164,7 | 184,0 | 164,7 | -5,4 | 11,7 | 10,0 | Italie |
| Nederland | 229,7 | 308,9 | 347,7 | -2,2 | -11,2 | 14,7 | 281,0 | 382,4 | 382,4 | -9,2 | 0,0 | -0,4 | Pays-Bas | 382,4 | 382,4 | 382,4 | -9,2 | 0,0 | -0,4 | Pays-Bas |
| Polen | 16,3 | 29,8 | 32,9 | -27,0 | -9,5 | 41,2 | 45,4 | 62,9 | 62,9 | -11,6 | 10,5 | 2,0 | Pologne | 62,9 | 62,9 | 62,9 | -11,6 | 10,5 | 2,0 | Pologne |
| Hongarije | 5,1 | 11,5 | 9,8 | -38,9 | 17,6 | 116,6 | 15,2 | 35,1 | 36,6 | -4,1 | 34,6 | Hongrie | 36,6 | 35,1 | 36,6 | -4,1 | 34,6 | 34,6 | Hongrie | |
| Tsjechie | 73,8 | 108,1 | 58,9 | -11,1 | 83,7 | 24,1 | 19,7 | 30,1 | 14,9 | -14,9 | 101,3 | Tchéquie | 14,9 | 30,1 | 14,9 | -14,9 | 101,3 | -11,1 | Tchéquie | |
| Roemenië | 3,2 | 7,1 | 3,8 | -43,6 | 87,6 | -66,9 | 8,3 | 12,5 | 16,0 | -20,1 | -22,1 | Roumanie | 16,0 | 12,5 | 16,0 | -20,1 | -22,1 | -85,3 | Roumanie | |
| Bulgarije | 1,6 | 2,1 | 1,1 | 12,8 | 84,6 | -58,3 | 5,8 | 8,4 | 8,9 | -14,1 | -5,9 | Bulgarie | 8,9 | 8,4 | 8,9 | -14,1 | -5,9 | -74,8 | Bulgarie | |
| West-Europa buiten EU | 48,0 | 72,4 | 46,8 | -6,4 | 54,7 | 82,3 | 92,4 | 152,4 | 150,7 | -18,4 | 1,2 | 25,7 | Europe occidentale hors UE | 150,7 | 152,4 | 150,7 | -18,4 | 1,2 | 25,7 | Europe occidentale hors UE |
| waarvan : | | | | | | | | | | | | | dont : | | | | | | | |
| Zwitserland | 15,5 | 20,3 | 18,6 | 0,8 | 9,4 | 49,0 | 8,3 | 13,2 | 13,3 | -16,4 | -0,5 | -1,6 | Suisse | 13,3 | 13,2 | 13,3 | -16,4 | -0,5 | -1,6 | Suisse |
| Turkije | 24,6 | 40,9 | 17,5 | -12,5 | 133,9 | 127,6 | 84,1 | 139,1 | 137,3 | -18,6 | 1,3 | 29,3 | Turquie | 137,3 | 139,1 | 137,3 | -18,6 | 1,3 | 29,3 | Turquie |
| Oost-en Centraal Europa | 8,0 | 16,9 | 23,2 | -40,7 | -27,3 | 15,1 | 20,4 | 25,6 | 35,0 | 12,7 | -21,2 | Europe orientale et centrale | 35,0 | 25,6 | 35,0 | 12,7 | -21,2 | -21,2 | Europe orientale et centrale | |
| waarvan : | | | | | | | | | | | | | dont : | | | | | | | |
| Rusland | 3,5 | 7,8 | 11,9 | -46,4 | -34,5 | 56,5 | 0,0 | 0,0 | 0,0 | 7,0 | 26,3 | ex-URSS | 0,0 | 0,0 | 0,0 | 7,0 | 26,3 | 375,0 | ex-URSS | |
| Oekraïne | 3,2 | 6,6 | 8,0 | -36,6 | -17,9 | 12,3 | 15,0 | 19,4 | 22,2 | 6,4 | -12,5 | Ukraine | 19,4 | 19,4 | 22,2 | 6,4 | -12,5 | -21,0 | Ukraine | |
| Zuid-Oost Azië | 24,3 | 34,8 | 38,9 | -12,8 | -10,7 | -5,8 | 1014,5 | 1527,6 | 1407,1 | -8,5 | 8,6 | 3,2 | Sud-Est asiatique | 1407,1 | 1527,6 | 1407,1 | -8,5 | 8,6 | 3,2 | Sud-Est asiatique |
| waarvan : | | | | | | | | | | | | | dont : | | | | | | | |
| China | 7,9 | 11,2 | 10,5 | -8,9 | 6,7 | -13,1 | 648,0 | 997,1 | 917,2 | -9,1 | 8,7 | 7,8 | Chine | 917,2 | 997,1 | 917,2 | -9,1 | 8,7 | 7,8 | Chine |
| Bangladesh | 0,6 | 1,6 | 1,0 | -36,7 | 56,3 | -2,5 | 64,4 | 96,8 | 106,2 | -8,7 | -10,5 | -7,0 | Bangladesh | 106,2 | 96,8 | 106,2 | -8,7 | -10,5 | -7,0 | Bangladesh |
| India | 0,2 | 0,5 | 0,4 | -55,9 | 47,2 | 103,2 | 47,2 | 103,2 | 120,8 | -2,8 | 3,9 | Inde | 120,8 | 103,2 | 120,8 | -2,8 | 3,9 | Inde | | |
| Pakistan | 0,1 | 0,0 | 0,0 | 2,188,8 | -57,1 | -98,8 | 42,8 | 62,5 | 54,5 | -4,5 | 14,7 | -3,5 | Pakistan | 54,5 | 62,5 | 54,5 | -4,5 | 14,7 | -3,5 | Pakistan |
| Indonesië | 0,0 | 0,0 | 0,7 | -30,5 | -96,8 | 45,6 | 41,9 | 51,4 | 55,7 | 4,2 | -7,7 | 12,8 | Indonésie | 55,7 | 51,4 | 55,7 | 4,2 | -7,7 | 12,8 | Indonésie |
| Thailand | 0,1 | 0,2 | 0,2 | -0,7 | -21,5 | 64,6 | 20,8 | 24,3 | 21,8 | 10,9 | 11,2 | 1,1 | Thaïlande | 21,8 | 24,3 | 21,8 | 10,9 | 11,2 | 1,1 | Thaïlande |
| Japan | 9,9 | 13,5 | 19,2 | -14,6 | -30,0 | -6,7 | 1,1 | 2,5 | 4,2 | -46,0 | -39,5 | 84,8 | Japon | 4,2 | 2,5 | 4,2 | -46,0 | -39,5 | 84,8 | Japon |
| Afrika | 15,9 | 26,3 | 27,3 | -10,0 | -3,6 | 18,1 | 189,0 | 271,5 | 274,4 | -4,7 | -1,1 | 0,0 | Afrique | 274,4 | 271,5 | 274,4 | -4,7 | -1,1 | 0,0 | Afrique |
| waarvan : | | | | | | | | | | | | | dont : | | | | | | | |
| Tunesië | 14,8 | 24,0 | 24,6 | -8,9 | -2,5 | 17,4 | 129,0 | 176,5 | 199,5 | 1,1 | -11,5 | 8,6 | Tunisie | 199,5 | 176,5 | 199,5 | 1,1 | -11,5 | 8,6 | Tunisie |
| Marokko | 0,9 | 1,6 | 2,1 | -8,0 | -23,1 | 16,5 | 56,0 | 87,1 | 72,5 | -15,3 | 20,0 | -17,4 | Maroc | 72,5 | 87,1 | 72,5 | -15,3 | 20,0 | -17,4 | Maroc |
| Noord-Amerika | 16,2 | 18,1 | 20,1 | 17,0 | -10,1 | 8,8 | 18,1 | 36,6 | 25,3 | -2,0 | 44,9 | Amérique du Nord | 25,3 | 36,6 | 25,3 | -2,0 | 44,9 | -47,7 | Amérique du Nord | |
| waarvan : | | | | | | | | | | | | | dont : | | | | | | | |
| USA | 11,1 | 11,9 | 14,9 | 23,6 | -20,0 | 10,2 | 17,6 | 35,5 | 23,8 | -0,1 | 49,5 | USA | 23,8 | 35,5 | 23,8 | -0,1 | 49,5 | -48,6 | USA | |
| Centraal- en Zuid-Amerika | 1,3 | 0,9 | 0,8 | 104,8 | 9,4 | -21,5 | 2,5 | 3,6 | 3,4 | -22,9 | 7,5 | Amérique centrale et méridionale | 3,4 | 3,6 | 3,4 | -22,9 | 7,5 | -39,5 | Amérique centrale et méridionale | |
| Midden-Oosten | 5,9 | 7,2 | 5,4 | 1,7 | 33,3 | 6,0 | 1,3 | 2,3 | 2,9 | -32,9 | -22,3 | Moyen-Orient | 2,9 | 2,3 | 2,9 | -32,9 | -22,3 | -55,5 | Moyen-Orient | |
| Afrika (Rest) | 2,4 | 5,7 | 3,9 | -42,4 | 46,6 | 18,0 | 14,6 | 23,1 | 20,9 | -15,3 | 10,5 | Océanie | 20,9 | 23,1 | 20,9 | -15,3 | 10,5 | 9,4 | Océanie | |
| Oceanië | 1,5 | 2,4 | 2,2 | -13,7 | 7,0 | 46,4 | 0,2 | 0,8 | 0,7 | -72,0 | 15,2 | TOTAL | 0,7 | 0,8 | 0,7 | -72,0 | 15,2 | 80,6 | Océanie | |
| TOTAAL | 2346,3 | 3.444,8 | 3.238,2 | -9,7 | 6,4 | 1,0 | 2739,9 | 3864,0 | 3683,9 | -5,9 | 4,9 | 0,2 | TOTAL | 3683,9 | 3864,0 | 3683,9 | -5,9 | 4,9 | 0,2 | TOTAL |

* Verandering eerste drie kwartalen 2009 t.o.v. eerste drie kwartalen 2008 / Variation premiers trimestres 2009 comparé au premiers trimestres 2008

Bron : INR-statistieken van de buitenlandse handel

Source : Statistiques du commerce extérieur de l'ICN

Tabel 30 - Index van de afzetprijzen (kleding) (Nacebel 18)*
Tableau 30 - Indices des prix à la production (articles d'habillement) (Nacebel 18)*

| | 2000=100 | Verandering in % - Variation en % | | | |
|----------|----------|-----------------------------------|------|-----|------|
| 1995 | 93,7 | 0,6 | | | |
| 1996 | 94,0 | 0,3 | | | |
| 1997 | 95,8 | 1,9 | | | |
| 1998 | 97,9 | 2,2 | | | |
| 1999 | 98,9 | 1,0 | | | |
| 2000 | 100,0 | 1,1 | | | |
| 2001 | 100,1 | 0,1 | | | |
| 2002 | 100,3 | 0,2 | | | |
| 2003 | 98,2 | -2,1 | | | |
| 2004 | 98,3 | 0,1 | | | |
| 2005 | 100,0 | 1,7 | | | |
| 2006 | 100,5 | 0,6 | | | |
| 2007 | 106,1 | 5,5 | | | |
| 2008 | 106,3 | 0,2 | | | |
| 2006 J | 100,1 | | | | |
| F | 100,4 | | | | |
| M | 100,3 | T 1 | 0,2 | | |
| A | 100,2 | | | | |
| M | 100,3 | | | | |
| J | 100,2 | T 2 | 0,2 | S 1 | 0,2 |
| J | 100,1 | | | | |
| A | 101,0 | | | | |
| S | 101,1 | T 3 | 1,9 | | |
| O | 101,0 | | | | |
| N | 100,8 | | | | |
| D | 100,8 | T 4 | 1,1 | S 2 | 0,9 |
| 2007 J** | 106,7 | | | | |
| F | 107,6 | | | | |
| M | 106,1 | T 1 | 6,5 | | |
| A | 106,0 | | | | |
| M | 106,0 | | | | |
| J | 106,0 | T 2 | 5,8 | S 1 | 6,2 |
| J | 105,9 | | | | |
| A | 105,7 | | | | |
| S | 105,6 | T 3 | 4,9 | | |
| O | 106,1 | | | | |
| N | 104,9 | | | | |
| D | 106,0 | T 4 | 4,8 | S 2 | 4,9 |
| 2008 J | 105,5 | | | | |
| F | 105,5 | | | | |
| M | 105,1 | T 1 | -1,4 | | |
| A | 106,1 | | | | |
| M | 106,1 | | | | |
| J | 105,9 | T 2 | 0,0 | S 1 | -0,7 |
| J | 106,4 | | | | |
| A | 106,8 | | | | |
| S | 107,1 | T 3 | 1,0 | | |
| O | 107,7 | | | | |
| N | 107,0 | | | | |
| D | 106,8 | T 4 | 1,4 | S 2 | 1,2 |
| 2009 J | 108,1 | | | | |
| F | 109,1 | | | | |
| M | 109,8 | T 1 | 3,5 | | |
| A | 109,9 | | | | |
| M | 108,9 | | | | |
| J | 109,0 | T 2 | 3,0 | S 1 | 3,2 |
| J | 108,9 | | | | |
| A | 109,5 | | | | |
| S | 110,0 | T 3 | 2,5 | | |
| O | 110,6 | | | | |
| N | 110,7 | | | | |

* Vervaardiging van kleding, bontnijverheid inbegrepen.

* Industrie de l'habillement, fourrures incluses.

** De uitzonderlijke prijsstijging in januari 2007 is het gevolg van een wijziging in de samenstelling van de index

** La montée exceptionnelle des prix en janvier 2007 est la conséquence d'une modification dans la composition de l'index

Bron : FOD ECONOMIE (NIS)

Source : SPF ECONOMIE (INS)

Tabel 31 - Evolutie van de conjunctuurbarometer van de NBB voor de confectienijverheid
Tableau 31 - Evolution du baromètre de conjoncture de la BNB pour le secteur de la confection

| | Seizoengezuiverde bruto reeks Données brutes désaisonnalisées | Afgevlakte reeks Données lissées |
|------|--|-------------------------------------|
| 2005 | | |
| J | -15,2 | -16,8 |
| F | -18,7 | -17,9 |
| M | -20,5 | -19,1 |
| A | -21,1 | -19,9 |
| M | -17,9 | -20,8 |
| J | -23,4 | -21,7 |
| J | -15,5 | -22,5 |
| A | -27,3 | -23,3 |
| S | -25,1 | -23,1 |
| O | -18,5 | -21,9 |
| N | -24 | -20,8 |
| D | -18,4 | -19,7 |
| 2006 | | |
| J | -15,7 | -19,2 |
| F | -22,5 | -19,7 |
| M | -20,5 | -19,6 |
| A | -15,4 | -18,9 |
| M | -21,2 | -17,9 |
| J | -17,5 | -16,3 |
| J | -11 | -14,6 |
| A | -13 | -13,4 |
| S | -15,5 | -12,4 |
| O | -11,5 | -11,4 |
| N | -9,0 | -10,4 |
| D | -1,9 | -9,4 |
| 2007 | | |
| J | -16,5 | -8,4 |
| F | -7,6 | -7,6 |
| M | 2,8 | -7,0 |
| A | -7,7 | -6,7 |
| M | -6,1 | -6,2 |
| J | -5,3 | -5,8 |
| J | -13,2 | -6,0 |
| A | -2,3 | -6,5 |
| S | -4,8 | -8,1 |
| O | -8,1 | -11,2 |
| N | -16,8 | -14,4 |
| D | -18,6 | -17,5 |
| 2008 | | |
| J | -20,0 | -20 |
| F | -20,7 | -21,7 |
| M | -24,5 | -23,1 |
| A | -26,0 | -24,4 |
| M | -25,5 | -25,0 |
| J | -24,6 | -25,0 |
| J | -26,7 | -24,5 |
| A | -24,0 | -23,7 |
| S | -22,2 | -23,0 |
| O | -22,0 | -22,7 |
| N | -21,7 | -23,1 |
| D | -25,3 | -23,7 |
| 2009 | | |
| J | -25,0 | -24,3 |
| F | -24,5 | -23,7 |
| M | -24,6 | -22,0 |
| A | -17,7 | -20,3 |
| M | -13,4 | -18,6 |
| J | -16,0 | -17,7 |
| J | -19,0 | -17,8 |
| A | -17,8 | |
| S | -26,9 | |
| O | -17,8 | |
| N | -7,4 | |

Bron : NBB / Source : BNB

Tabel 32 - NBB-conjunctuurenquête : beoordeling van de voorraden, de binnen- en buitenlandse bestellingen en de werkgelegenheidsvooruitzichten in de kledingsector
Tableau 32 - Enquête de conjoncture BNB : évaluation des stocks, les commandes intérieures et extérieures et prévisions de l'emploi dans l'industrie de l'habillement

| | Vorraden Stocks (*) | Binnenlandse bestellingen Commandes intérieures (**) | Buitenlandse bestellingen Commandes extérieures (**) | Werkgelegenheids- vooruitzichten Prévisions de l'emploi (***) | Gemiddelde ver- zekerde activiteitsduur Durée moyenne d'activité assurée (maand / mois) |
|------|---------------------------|--|--|---|---|
| 2006 | | | | | |
| J | -3 | -28 | -52 | -20 | 2,5 |
| F | -4 | -4 | 26 | -16 | 2,1 |
| M | -1 | -14 | 0 | -19 | 2,1 |
| A | 15 | -20 | -11 | -10 | 2,4 |
| M | 12 | 4 | -19 | -14 | 2,5 |
| J | 9 | -19 | -18 | -3 | 2,5 |
| J | 9 | -3 | -9 | -2 | 2,6 |
| A | -3 | -19 | 6 | -13 | 2,6 |
| S | 4 | -17 | -50 | -4 | 2,4 |
| O | 11 | -46 | -3 | 4 | 2,5 |
| N | -7 | -25 | 7 | -8 | 2,7 |
| D | -6 | -11 | -9 | -7 | 2,8 |
| 2007 | | | | | |
| J | 10 | -17 | -21 | -16 | 2,8 |
| F | -4 | 3 | -28 | -8 | 2,7 |
| M | -10 | 3 | 4 | 6 | 2,6 |
| A | 6 | -18 | -23 | 4 | 2,5 |
| M | -8 | -7 | 5 | 5 | 2,5 |
| J | -7 | -14 | 12 | -6 | 2,7 |
| J | 10 | -13 | -12 | 0 | 2,8 |
| A | -4 | -7 | 7 | 3 | 2,8 |
| S | -3 | -13 | -8 | 5 | 2,9 |
| O | -5 | -29 | -39 | -6 | 2,9 |
| N | 7 | -26 | -26 | -7 | 2,9 |
| D | 14 | -36 | -12 | -5 | 2,7 |
| 2008 | | | | | |
| J | 21 | -34 | 1 | -14 | 2,9 |
| F | 8 | -25 | -38 | -12 | 2,8 |
| M | 21 | -20 | -67 | -14 | 3,1 |
| A | 22 | -32 | -36 | -15 | 3,1 |
| M | 14 | -33 | -38 | -21 | 3,5 |
| J | 24 | -31 | -54 | -16 | 3,2 |
| J | 26 | -12 | -53 | -21 | 3,1 |
| A | 20 | 7 | -13 | 1 | 3,1 |
| S | 10 | -16 | -18 | -5 | 3,0 |
| O | 21 | -20 | -21 | -21 | 3,0 |
| N | 9 | -22 | 17 | -18 | 3,0 |
| D | 7 | -22 | -9 | -21 | 2,9 |
| 2009 | | | | | |
| J | 28 | -2 | -57 | -27 | 2,6 |
| F | 3 | -20 | -26 | -15 | 2,4 |
| M | 4 | -26 | -30 | -34 | 2,2 |
| A | -6 | -27 | -33 | -25 | 2,2 |
| M | -15 | -44 | -40 | -20 | 2,3 |
| J | -14 | -31 | 8 | -33 | 2,1 |
| J | 12 | -49 | 1 | -30 | 2,0 |
| A | -9 | -10 | -33 | 3 | 2,0 |
| S | 17 | -20 | -37 | -7 | 1,9 |
| O | 1 | -46 | -13 | -11 | 1,9 |
| N | 3 | -23 | -31 | 0 | 1,8 |

(*) Saldo van de antwoorden die melding maken van een voorraad die hoger dan normaal is en die de voorraad lager dan normaal achten.

Solde des réponses indiquant que le stock est supérieur à la normale ou inférieur.

(**) Saldo van de antwoorden die een stijging of een daling melden.

Solde des réponses indiquant une hausse ou une baisse.

(***) Saldo van de antwoorden die de volgende drie maanden een stijging verwachten van hun werkgelegenheid of een daling.

Solde des réponses indiquant une hausse ou une baisse de leur emploi dans les trois mois suivants.

Bron : NBB / Source : BNB

Tabel 33 - Gemiddelde graad van bezetting van het productievermogen in de kledingindustrie (in %)
 Tableau 33 - Degré moyen d'utilisation des capacités de production dans l'industrie de l'habillement (en %)

| 1998 | 1999 | 2000 | 2001 | 2002 | 2003 | 2004 | | | 2005 | | | 2006 | | | 2007 | | | 2008 | | | 2009 | | | | | | | | | | | | | |
|------|------|------|------|------|------|------|------|------|------|------|------|------|------|------|------|------|------|------|------|------|------|------|------|------|------|------|------|------|------|------|------|------|------|------|
| | | | | | | J | A | J | O | J | A | J | O | J | A | J | O | J | A | J | O | J | A | J | O | | | | | | | | | |
| 70 | 67 | 67 | 69 | 65 | 65 | 62,6 | 61,9 | 74,7 | 74,2 | 71,1 | 68,2 | 55,1 | 63,8 | 63,4 | 64,0 | 60,5 | 61,4 | 61,7 | 77,5 | 70,9 | 77,2 | 73,2 | 77,4 | 70,5 | 73,5 | 75,4 | 71,8 | 69,3 | 73,3 | 69,8 | 64,6 | 60,1 | 67,8 | 67,1 |

Bron : Nationale Bank. Enquête over het productievermogen.
 Source : Banque Nationale. Enquête sur les capacités de production.

Tabel 34 - Investerings in de confectie- en breigoedindustrie
Tableau 34 - Investissements dans les industries de l'habillement et de la bonneterie

| 1. Evolutie van de investeringen ten opzichte van het voorgaande jaar (*) 1. Evolution des investissements par rapport à l'année précédente (*) | | | |
|---|---|---------------------------------------|--|
| | 2008 | | 2009 |
| | <i>Realisaties</i> <i>Réalisations</i> | | <i>Ramingen</i> <i>Estimations</i> |
| | Materiële investeringen Investissements corporels (via leasing en/of coördinatiecentrum inbegrepen) (y compris via leasing et/ou centre de coordination) | 19,5% | |
| 2. Répartition des investissements selon la finalité économique (en % du total des investissements) (**) 2. Indeling van de investeringen volgens economische bestemming (in % van de totale investeringen) (**) | | | |
| | 2007 | 2008 | 2009 |
| | <i>Ramingen</i> <i>Estimations</i> | <i>Ramingen</i> <i>Estimations</i> | <i>Vooruitzichten</i> <i>Prévisions</i> |
| Vervangingsinvesteringen Investissements de remplacement | 87% | 62% | 75% |
| Uitbreidingsinvesteringen / Investissements d'extension | 12% | 38% | 25% |
| Rationalisatie-investeringen Investissements de rationalisation | 1% | 0% | 0% |
| Andere / Autres + onbepaald / indéterminé | 0% | 0% | 0% |

(*) NBB, Voorjaarsenquête 2008 / BNB, Enquête du printemps 2008

(**) NBB, Najaarsenquête 2007 / BNB, Enquête d'automne 2007

Tabel 35 - Omzet in de textiel- en kledingdetailhandel (Nacebel 5241 en 5242)
Tableau 35 - Chiffre d'affaires dans le commerce de détail de textiles et d'articles
d'habillement (Nacebel 5241 et 5242)

| | Kleding Habillement | | Textiel Textiles | |
|---------|------------------------|------------------------------------|---------------------|------------------------------------|
| | x 1.000.000 EUR | Verandering in % Variation en % | x 1.000.000 EUR | Verandering in % Variation en % |
| 1995 | 3.230,0 | - | 908,7 | - |
| 1996 | 3.369,1 | 4,3 | 805,5 | -11,4 |
| 1997 | 3.339,9 | -0,9 | 869,5 | 7,9 |
| 1998 | 3.585,0 | 7,3 | 805,3 | -7,4 |
| 1999 | 3.593,9 | 0,2 | 779,5 | -3,2 |
| 2000 | 3.853,3 | 7,2 | 777,2 | -0,3 |
| 2001 | 4.071,9 | 5,7 | 740,1 | -4,8 |
| 2002 | 4.287,2 | 5,3 | 683,0 | -7,7 |
| 2003 | 4.467,9 | 4,2 | 656,3 | -3,9 |
| 2004 | 4.668,4 | 4,5 | 687,4 | 4,7 |
| 2005 | 4.919,8 | 5,4 | 695,5 | 1,2 |
| 2006 | 5.100,7 | 3,7 | 696,7 | 0,2 |
| 2007 | 5.579,9 | 9,4 | 735,2 | 5,5 |
| 2008 | 5.556,3 | -0,4 | 750,0 | 2,0 |
| 2002 | | | | |
| T 1 | 1.025,0 | 4,5 | 167,9 | -10,4 |
| T 2 | 1.012,8 | 3,7 | 165,0 | -7,0 |
| T 3 | 1.095,7 | 5,5 | 164,9 | -7,5 |
| T 4 | 1.153,7 | 7,3 | 185,2 | -6,0 |
| 2003 | | | | |
| T 1 | 1.089,4 | 6,3 | 160,2 | -4,6 |
| T 2 | 1.051,9 | 3,9 | 159,5 | -3,3 |
| T 3 | 1.115,6 | 1,8 | 156,9 | -4,9 |
| T 4 | 1.211,0 | 5,0 | 179,7 | -3,0 |
| 2004 | | | | |
| T 1 | 1.121,9 | 3,0 | 163,4 | 2,0 |
| T 2 | 1.097,3 | 4,3 | 166,9 | 4,7 |
| T 3 | 1.176,2 | 5,4 | 164,9 | 5,1 |
| T 4 | 1.243,8 | 2,7 | 190,6 | 6,1 |
| 2005 | | | | |
| T 1 | 1.193,5 | 6,4 | 171,9 | 5,2 |
| T 2 | 1.128,7 | 2,9 | 164,4 | -1,5 |
| T 3 | 1.226,3 | 4,3 | 168,7 | 2,3 |
| T 4 | 1.327,4 | 6,7 | 193,2 | 1,3 |
| 2006 | | | | |
| T 1 | 1.249,4 | 4,7 | 163,7 | -4,8 |
| T 2 | 1.237,9 | 9,7 | 168,4 | 2,5 |
| T 3 | 1.289,0 | 5,1 | 168,1 | -0,3 |
| T 4 | 1.324,3 | -0,2 | 196,4 | 1,7 |
| 2007 | | | | |
| T 1 | 1392,7 | 11,5 | 172,0 | 5,1 |
| T 2 | 1359,5 | 9,8 | 180,1 | 6,9 |
| T 3 | 1450,2 | 12,5 | 179,7 | 6,9 |
| T 4 | 1377,5 | 4,0 | 203,4 | 3,5 |
| 2008 | | | | |
| T 1 | 1335,5 | -4,1 | 180,8 | 5,1 |
| T 2 | 1318,2 | -3,0 | 177,0 | -1,7 |
| T 3 | 1444,0 | -0,4 | 179,5 | -0,1 |
| T 4 | 1458,6 | 5,9 | 212,7 | 4,6 |
| 2009 | | | | |
| T 1 | 1.396,6 | 4,6 | 181,8 | 0,6 |
| T 2 | 1.367,8 | 3,8 | 176,3 | -0,4 |
| T 3 (p) | 1420,1 | -1,7 | 185,3 | 3,2 |

(p) voorlopig / provisoire

Bron : NIS, BTW-aangiften, Nacebel 5241 en 5242. Kwartaalaangiften en jaarcijfers.

Source : INS, Déclarations à la TVA, Nacebel 5241 et 5242. Déclarations trimestrielles et chiffres annuels.

Tabel 36 - Verkoop van textiel- en kledingartikelen in de kleinhandel* (indexen)

Tableau 36 - Ventes de textiles et articles d'habillement dans le commerce de détail* (indices)

| | Grootwarenhuizen Grands magasins | | Filiaalbedrijven Entreprises à succursales | | Andere kleinhandel Autres commerces | | Totaal Total | |
|--------|-------------------------------------|--------------|---|--------------|--|--------------|-----------------|--------------|
| | 1995 = 100 | Wijz./Var. % | 1995 = 100 | Wijz./Var. % | 1995 = 100 | Wijz./Var. % | 1995 = 100 | Wijz./Var. % |
| 1993 | 111 | -1,0 | 104 | -0,5 | 95 | -1,5 | 97 | -0,9 |
| 1994 | 108 | -2,7 | 105 | 1,0 | 95 | 0,0 | 97 | 0,0 |
| 1995 | 100 | -7,4 | 100 | -4,8 | 100 | 5,3 | 100 | 3,1 |
| 1996 | 96 | -4,0 | 101 | 1,0 | 96 | -4,0 | 97 | -3,0 |
| 1997 | 98 | 2,1 | 105 | 4,0 | 98 | 2,1 | 100 | 3,1 |
| 1998 | 106 | 8,2 | 99 | -5,7 | 106 | 8,2 | 108 | 8,0 |
| 1999 | 105 | -0,9 | 103 | 4,0 | 109 | 2,8 | 110 | 1,9 |
| 2000 | 112 | 6,7 | 103 | 0,0 | 120 | 10,1 | 129 | 17,3 |
| 2001 | 112 | 0,0 | 107 | 3,9 | 122 | 1,7 | 132 | 2,3 |
| 2002 | 115 | 2,7 | 111 | 3,7 | 112 | -8,2 | 126 | -4,5 |
| 2003 | 118 | 2,6 | 115 | 3,6 | 105 | -6,3 | 120 | -4,8 |
| 2004 | 118 | 0,0 | 119 | 3,5 | 107 | 1,9 | 123 | 2,5 |
| 2005 | 120 | 1,7 | 126 | 5,9 | 109 | 1,9 | 128 | 4,1 |
| 2006 | 124 | 3,3 | 133 | 5,6 | 119 | 9,2 | 139 | 8,6 |
| 2007 | 124 | 0,0 | 142 | 6,8 | 148 | 24,4 | 165 | 18,7 |
| 2008 | 114 | -8,1 | 145 | 2,1 | 111 | -25,0 | 169 | 2,4 |
| 2006 J | 165 | | 150 | | 126 | | 149 | |
| F | 86 | | 84 | | 76 | | 87 | |
| M | 99 | T1 0,9 | 119 | T1 2,6 | 107 | T1 -2,5 | 124 | T1 -2,7 |
| A | 120 | | 150 | | 117 | | 142 | |
| M | 114 | | 137 | | 118 | | 138 | |
| J | 110 | T2 4,2 | 123 | T2 9,6 | 101 | T2 8,0 | 120 | T2 8,7 |
| J | 160 | | 146 | | 126 | | 151 | |
| A | 107 | | 115 | | 95 | | 112 | |
| S | 109 | T3 5,3 | 130 | T3 6,0 | 119 | T3 3,7 | 137 | T3 5,5 |
| O | 129 | | 161 | | 119 | | 146 | |
| N | 122 | | 131 | | 107 | | 127 | |
| D | 160 | T4 2,5 | 150 | T4 4,7 | 129 | T4 2,3 | 153 | T4 1,7 |
| 2007 J | 171 | | 159 | | 165 | | 185 | |
| F | 89 | | 91 | | 110 | | 118 | |
| M | 110 | T1 5,7 | 133 | T1 8,5 | 161 | T1 41,1 | 173 | T1 32,2 |
| A | 123 | | 170 | | 166 | | 189 | |
| M | 112 | | 126 | | 140 | | 154 | |
| J | 128 | T2 5,5 | 136 | T2 5,4 | 151 | T2 36,0 | 166 | T2 27,3 |
| J | 159 | | 156 | | 175 | | 193 | |
| A | 95 | | 107 | | 147 | | 153 | |
| S | 119 | T3 -0,8 | 162 | T3 8,7 | 193 | T3 51,5 | 208 | T3 38,5 |
| O | 124 | | 172 | | 130 | | 161 | |
| N | 111 | | 133 | | 107 | | 129 | |
| D | 148 | T4 -6,8 | 153 | T4 3,6 | 129 | T4 3,1 | 155 | T4 4,5 |
| 2008 J | 164 | | 166 | | 176 | | 195 | |
| F | 84 | | 104 | | 86 | | 132 | |
| M | 94 | T1 -7,6 | 135 | T1 5,7 | 105 | T1 -15,8 | 164 | T1 3,2 |
| A | 117 | | 150 | | 114 | | 178 | |
| M | 102 | | 154 | | 111 | | 176 | |
| J | 100 | T2 -12,1 | 105 | T2 -5,3 | 131 | T2 -22,1 | 191 | T2 7,1 |
| J | 157 | | 167 | | 124 | | 195 | |
| A | 86 | | 117 | | 101 | | 153 | |
| S | 107 | T3 -6,2 | 166 | T3 5,9 | 134 | T3 -30,3 | 206 | T3 0,0 |
| O | 110 | | 178 | | 89 | | 158 | |
| N | 115 | | 134 | | 80 | | 135 | |
| D | 135 | T4 -6,0 | 158 | T4 2,6 | 86 | T4 -30,3 | 151 | T4 -0,2 |
| 2009 J | 177 | | 192 | | 204 | | 220 | |
| F | 83 | | 116 | | 133 | | 138 | |
| M | 91 | T1 2,6 | 140 | T1 10,6 | 164 | T1 36,5 | 174 | T1 8,4 |
| A | 121 | | 194 | | 172 | | 193 | |
| M | 98 | | 169 | | 153 | | 166 | |
| J | 101 | T2 0,3 | 159 | T2 27,6 | 135 | T2 29,2 | 151 | T2 -6,4 |
| J | 160 | | 196 | | 189 | | 203 | |
| A | 76 | | 131 | | 119 | | 128 | |
| S | 100 | T3 -4,0 | 187 | T3 14,2 | 177 | T3 35,1 | 191 | T3 -5,8 |

* Schoenen inbegrepen, behalve bij de filiaalbedrijven / Chaussures incluses, sauf pour les entreprises à succursales

Filiaalbedrijven : kleinhandelsondernemingen met ten minste 5 kleinhandelsovernamepunten.

Entreprises à succursales : entreprises de commerce de détail possédant au moins cinq établissements de commerce de détail.

Bron : FOD Economie - Source : SPF Economie

Tabel 37 - Consumtieprijzen van kleding
Tableau 37 - Prix à la consommation de vêtements

| | Kleding Habillement* 2004=100 | Verandering in % Variation en % | | | |
|--------|-------------------------------------|------------------------------------|-----|-----|-----|
| 1991 | 85,6 | | | | |
| 1992 | 87,9 | 2,7 | | | |
| 1993 | 89,9 | 2,3 | | | |
| 1994 | 91,7 | 2,0 | | | |
| 1995 | 93,0 | 1,4 | | | |
| 1996 | 93,6 | 0,6 | | | |
| 1997 | 94,3 | 0,7 | | | |
| 1998 | 95,3 | 1,1 | | | |
| 1999 | 96,2 | 0,9 | | | |
| 2000 | 96,7 | 0,5 | | | |
| 2001 | 97,3 | 0,6 | | | |
| 2002 | 98,4 | 1,1 | | | |
| 2003 | 99,4 | 1,0 | | | |
| 2004 | 100,0 | 0,6 | | | |
| 2005 | 100,1 | 0,1 | | | |
| 2006 | 100,5 | 0,3 | | | |
| 2007 | 100,9 | 0,4 | | | |
| 2008 | 101,6 | 0,7 | | | |
| 2006 J | 100,4 | | | | |
| F | 100,3 | | | | |
| M | 100,4 | T 1 | 0,1 | | |
| A | 100,4 | | | | |
| M | 100,3 | | | | |
| J | 100,3 | T 2 | 0,2 | S 1 | 0,1 |
| J | 100,4 | | | | |
| A | 100,4 | | | | |
| S | 100,5 | T 3 | 0,3 | | |
| O | 100,7 | | | | |
| N | 100,8 | | | | |
| D | 100,8 | T 4 | 0,7 | S 2 | 0,5 |
| 2007 J | 100,8 | | | | |
| F | 100,7 | | | | |
| M | 100,6 | T 1 | 0,3 | | |
| A | 100,6 | | | | |
| M | 100,8 | | | | |
| J | 100,8 | T 2 | 0,4 | S 1 | 0,4 |
| J | 100,8 | | | | |
| A | 100,9 | | | | |
| S | 101,0 | T 3 | 0,5 | | |
| O | 101,1 | | | | |
| N | 101,2 | | | | |
| D | 101,2 | T 4 | 0,4 | S 2 | 0,5 |
| 2008 J | 101,2 | | | | |
| F | 101,1 | | | | |
| M | 101,3 | T 1 | 0,5 | | |
| A | 101,3 | | | | |
| M | 101,4 | | | | |
| J | 101,5 | T 2 | 0,7 | S 1 | 0,6 |
| J | 101,5 | | | | |
| A | 101,5 | | | | |
| S | 101,8 | T 3 | 0,7 | | |
| O | 102,2 | | | | |
| N | 102,4 | | | | |
| D | 102,5 | T 4 | 1,2 | S 2 | 0,9 |
| 2009 J | 102,5 | | | | |
| F | 102,0 | | | | |
| M | 102,3 | T 1 | 1,0 | | |
| A | 102,3 | | | | |
| M | 102,4 | | | | |
| J | 102,5 | T 2 | 1,0 | S 1 | 1,0 |
| J | 102,5 | | | | |
| A | 102,7 | | | | |
| S | 102,7 | T 3 | 1,0 | | |
| O | 103,1 | | | | |
| N | 103,3 | | | | |

Bron : FOD Economie.

Source : SPF Economie.

Tabel 38 - Conjunctuurcurve van de handel in kleding- en textielartikelen
Tableau 38 - Courbe de conjoncture dans le commerce d'habillement et de textiles

| | Bruto reeks Données brutes | Afgevlakte reeks Données lissées |
|------|-------------------------------|-------------------------------------|
| 2005 | | |
| J | -3,5 | -4,8 |
| F | -4,6 | -4,6 |
| M | -8,7 | -4,5 |
| A | -7,1 | -4,3 |
| M | -2,5 | -4,2 |
| J | -2,5 | -4,0 |
| J | -3,9 | -4,2 |
| A | -20,5 | -4,9 |
| S | -5,9 | -5,7 |
| O | -0,8 | -6,0 |
| N | -10,6 | -5,8 |
| D | -8,1 | -5,1 |
| 2006 | | |
| J | -4,1 | -4,3 |
| F | 5,3 | -4,0 |
| M | 0,9 | -3,9 |
| A | -7,8 | -3,8 |
| M | -3,7 | -3,0 |
| J | -8,0 | -1,1 |
| J | 2,2 | 1,3 |
| A | 6,1 | 3,7 |
| S | 5,4 | 5,4 |
| O | 7,4 | 6,0 |
| N | 7,5 | 6,0 |
| D | 5,5 | 5,9 |
| 2007 | | |
| J | 6,0 | 5,9 |
| F | 1,5 | 5,9 |
| M | 5,7 | 6,7 |
| A | 16,7 | 8,1 |
| M | 11,1 | 9,4 |
| J | 6,7 | 10,6 |
| J | 12,0 | 11,2 |
| A | 11,2 | 11,3 |
| S | 11,3 | 11,0 |
| O | 15,7 | 9,8 |
| N | 8,8 | 8,0 |
| D | 4,7 | 6,0 |
| 2008 | | |
| J | 3,4 | 3,5 |
| F | -2,8 | 0,7 |
| M | 3,0 | -2,3 |
| A | -6,7 | -5,5 |
| M | -10,4 | -8,6 |
| J | -8,7 | -12,0 |
| J | -14,7 | -16,1 |
| A | -21,8 | -20,2 |
| S | -26,0 | -23,7 |
| O | -28,4 | -26,0 |
| N | -26,7 | -27,7 |
| D | -26,2 | -29,3 |
| 2008 | | |
| J | -32,7 | -30,9 |
| F | -32,8 | -32,6 |
| M | -37,1 | -34,0 |
| A | -36,3 | -34,3 |
| M | -32,2 | -34,0 |
| J | -36,0 | -33,0 |
| J | -30,6 | -31,1 |
| A | -23,6 | |
| S | -16,3 | |
| O | -32,4 | |
| N | -25,8 | |

Bron : NBB : conjunctuurenquête

Source : BNB : enquête de conjoncture

Tabel 39 - Textielverzorging : Omzet en investeringen (Nacebel 9301)
Tableau 39 - Entretien du textile : Chiffre d'affaires et investissements (Nacebel 9301)

| | Omzet Chiffre d'affaires | | Investeringen Investissements | |
|--------|-----------------------------|------------------------------------|----------------------------------|------------------------------------|
| | x 1.000.000 EUR | Verandering in % Variation en % | x 1.000.000 EUR | Verandering in % Variation en % |
| 1995 | 416,2 | - | 41,4 | - |
| 1996 | 407,8 | -2,0 | 41,7 | 0,7 |
| 1997 | 402,0 | -1,4 | 41,1 | -1,4 |
| 1998 | 407,8 | 1,4 | 51,7 | 25,8 |
| 1999 | 396,1 | -2,9 | 49,9 | -3,5 |
| 2000 | 434,5 | 9,7 | 50,0 | 0,2 |
| 2001 | 543,3 | 25,0 | 52,3 | 4,6 |
| 2002 | 532,3 | -2,0 | 68,4 | 30,8 |
| 2003 | 544,6 | 2,3 | 45,5 | -33,5 |
| 2004 | 562,3 | 3,3 | 56,1 | 23,3 |
| 2005 | 559,5 | -0,5 | 61,7 | 10,0 |
| 2006 | 559,0 | -0,1 | 56,4 | -8,6 |
| 2007 | 568,1 | 1,6 | 57,4 | 1,8 |
| 2008 | 588,9 | 3,7 | 60,7 | 5,8 |
| 2003 | | | | |
| T 1 | 128,0 | 0,9 | 11,0 | -7,6 |
| T 2 | 141,6 | 4,7 | 12,1 | -62,3 |
| T 3 | 135,4 | 2,8 | 10,0 | -2,0 |
| T 4 | 139,6 | 0,7 | 12,4 | -12,7 |
| 2004 | | | | |
| T 1 | 130,3 | 1,8 | 11,5 | 4,9 |
| T 2 | 132,5 | -6,4 | 15,5 | 28,4 |
| T 3 | 137,0 | 1,2 | 12,2 | 22,3 |
| T 4 | 159,8 | 14,5 | 16,4 | 32,3 |
| 2005 | | | | |
| T 1 | 131,7 | 1,1 | 11,2 | -2,7 |
| T 2 | 141,6 | 6,9 | 16,4 | 5,8 |
| T 3 | 133,0 | -3,0 | 9,8 | -20,0 |
| T 4 | 152,9 | -4,3 | 24,3 | 47,9 |
| 2006 | | | | |
| T 1 | 131,7 | 0,0 | 11,8 | 4,9 |
| T 2 | 144,7 | 2,2 | 14,6 | -11,0 |
| T 3 | 135,0 | 1,5 | 13,1 | 34,1 |
| T 4 | 147,7 | -3,5 | 16,9 | -30,4 |
| 2007 | | | | |
| T 1 | 140,5 | 6,7 | 13,1 | 11,5 |
| T 2 | 141,3 | -2,3 | 14,2 | -3,2 |
| T 3 | 137,0 | 1,5 | 11,6 | -11,7 |
| T 4 | 149,3 | 1,1 | 18,6 | 9,9 |
| 2008 | | | | |
| T1 | 142,6 | 1,5 | 13,6 | 3,5 |
| T 2 | 151,8 | 7,4 | 16,5 | 16,8 |
| T 3 | 143,0 | 4,4 | 12,3 | 6,1 |
| T 4 | 151,6 | 1,5 | 18,3 | -1,3 |
| 2009 | | | | |
| T1 | 145,2 | 1,8 | 12,6 | -7,6 |
| T2 | 147,6 | -2,7 | 10,5 | -36,5 |
| T3 (p) | 141,2 | -1,2 | 8,8 | -28,4 |

(p) voorlopig / provisoire

Bron : NIS, BTW-aangiften, Nacebel 5241 en 5242. Kwartaalaangiften en jaarcijfers.

Source : INS, Déclarations à la TVA, Nacebel 5241 et 5242. Déclarations trimestrielles et chiffres annuels.

Tabel 40 - Werkloosheid in de textielverzorgingsector
Tableau 40 - Chômage dans le secteur de l'entretien du textile

| | NWW DEI * | | | Verandering t.o.v. / Variation par rapport | |
|--------|-----------------|---------|--------|--|--|
| | Mannen | Vrouwen | Totaal | de vorige maand au mois précédent | de overeenkomstige periode van het voorgaande jaar à la période correspondante de l'année précédente % |
| | | | | | |
| 2007 S | 14 | 282 | 296 | | |
| O | 13 | 286 | 299 | 3 | |
| N | 15 | 283 | 298 | -1 | |
| D | 15 | 281 | 296 | -2 | |
| 2008 J | 15 | 283 | 298 | 2 | |
| F | 15 | 280 | 295 | -3 | |
| M | 17 | 277 | 294 | -1 | |
| A | 16 | 269 | 285 | -9 | |
| M | 16 | 274 | 290 | 5 | |
| J | 15 | 264 | 279 | -11 | |
| J | 16 | 275 | 291 | 12 | |
| A | 14 | 278 | 292 | 1 | |
| S | 16 | 280 | 296 | 4 | 0,0% |
| O | 17 | 287 | 304 | 8 | 1,7% |
| N | 17 | 289 | 306 | 2 | 2,7% |
| D | 17 | 291 | 308 | 2 | 4,1% |
| 2008 J | 15 | 295 | 310 | 2 | 4,0% |
| F | 17 | 291 | 308 | -2 | 4,4% |
| M | 17 | 296 | 313 | 5 | 6,5% |
| A | 17 | 296 | 313 | 0 | 9,8% |
| M | 17 | 286 | 303 | -10 | 4,5% |
| J | 17 | 289 | 306 | 3 | 9,7% |
| J | 17 | 290 | 307 | 1 | 5,5% |
| A | 19 | 292 | 311 | 4 | 6,5% |
| S | 21 | 301 | 322 | 11 | 8,8% |
| O | 21 | 308 | 329 | 7 | 8,2% |
| N | 21 | 308 | 329 | 0 | 8,2% |

*Niet werkende werkzoekenden / Les demandeurs d'emploi inoccupés

Bron : Rijksdienst voor Arbeidsvoorziening.

Source : Office National de l'Emploi.